



En virtud de lo establecido en el artículo 9.4 de la Ordenanza de Transparencia del Ayuntamiento de Madrid se dispone la publicación en la página web del Ayuntamiento de Madrid del texto íntegro de los Acuerdos adoptados por la Junta de Gobierno de la Ciudad de Madrid en sesión ordinaria celebrada el 26 de julio de 2018.

PRIMERA TENIENTE DE ALCALDE

A PROPUESTA CONJUNTA DEL TITULAR DEL ÁREA DE GOBIERNO DE COORDINACIÓN TERRITORIAL Y COOPERACIÓN PÚBLICO-SOCIAL Y DEL TITULAR DEL ÁREA DE GOBIERNO DE DESARROLLO URBANO SOSTENIBLE

- 1.- Rectificar el error material advertido en el Acuerdo de 19 de julio de 2018, por el que se modifican los Acuerdos de 29 de octubre de 2015, de organización y competencias del Área de Gobierno de Desarrollo Urbano Sostenible y de los Distritos.

A PROPUESTA CONJUNTA DEL TITULAR DEL ÁREA DE GOBIERNO DE COORDINACIÓN TERRITORIAL Y COOPERACIÓN PÚBLICO-SOCIAL Y DE LA TITULAR DEL ÁREA DE GOBIERNO DE EQUIDAD, DERECHOS SOCIALES Y EMPLEO

- 2.- Avocar la competencia en materia de contratación, a los solos efectos del nombramiento, coordinación y retribución de los Comités de Expertos en los procedimientos de licitación de Escuelas Infantiles, y delegarla en la titular del Área de Gobierno de Equidad, Derechos Sociales y Empleo.

ÁREA DE GOBIERNO DE EQUIDAD, DERECHOS SOCIALES Y EMPLEO

- 3.- Autorizar el contrato de suministro e instalación, en su caso, del mobiliario general necesario para el adecuado funcionamiento, en el curso escolar 2018/2019, de trece escuelas infantiles de titularidad municipal de nueva construcción, y el gasto de 1.960.794,11 euros, como presupuesto del mismo.
- 4.- Autorizar el contrato de servicios para la limpieza de los viveros de empresas del Ayuntamiento de Madrid (reservado a centros especiales de empleo, disposición adicional 4ª de la LCSP), mediante tramitación anticipada del expediente, y el gasto plurianual de 872.432,28 euros, como presupuesto del mismo.

ÁREA DE GOBIERNO DE COORDINACIÓN TERRITORIAL Y COOPERACIÓN PÚBLICO-SOCIAL

- 5.- Modificar el Acuerdo de 29 de octubre de 2015 de organización y competencias de los Distritos.



*A PROPUESTA DE LOS CONCEJALES PRESIDENTES Y DE LAS CONCEJALAS
PRESIDENTAS DE LOS DISTRITOS*

- 6.- Convalidar el gasto de 30.719,70 euros, a favor de la empresa que figura en el expediente. Distrito de Fuencarral-El Pardo.
- 7.- Convalidar el gasto de 7.500,00 euros, a favor de las empresas que figuran en el expediente. Distrito de Puente de Vallecas.
- 8.- Convalidar la omisión del deber de fiscalización previa del trámite de ampliación del plazo de ejecución en los contratos basados del Acuerdo Marco de obras. Distrito de Puente de Vallecas.
- 9.- Autorizar el contrato de servicios para la limpieza y reposición de contenedores higiénico-sanitarios en equipamientos adscritos al Distrito y el gasto plurianual de 1.974.049,47 euros, como presupuesto del mismo. Distrito de Villa de Vallecas.
- 10.- Rectificar el error material en el Acuerdo de 7 de junio de convalidación del gasto de 94.788,82 euros, a favor de la empresa que figura en el expediente. Distrito de Villaverde.
- 11.- Convalidar el gasto de 6.146,69 euros, a favor de la entidad que figura en el expediente. Distrito de Villaverde.
- 12.- Convalidar el gasto de 5.853,99 euros, a favor de la entidad que figura en el expediente. Distrito de Villaverde.
- 13.- Autorizar el contrato de servicios para impartir actividades educativas de taller en los centros culturales y socio-culturales y el gasto plurianual de 938.658,27 euros, como presupuesto del mismo. Distrito de Moncloa-Aravaca.
- 14.- Autorizar el contrato de servicios para el Plan de promoción del éxito escolar, prevención del absentismo y mejora de la convivencia en los centros educativos del Distrito de Usera, y el gasto plurianual de 1.595.987,61 euros como presupuesto del mismo. Distrito de Usera.

ÁREA DE GOBIERNO DE ECONOMÍA Y HACIENDA

- 15.- Disponer el ejercicio de la acción administrativa de reclamación del Impuesto sobre el Valor Añadido repercutido por BANKIA, S.A., al Ayuntamiento de Madrid en el pago de la comisión de agencia de un préstamo sindicado.
- 16.- Convalidar la omisión del trámite de fiscalización previa de la estimación de recurso de reposición a favor de particular, en referencia a la Convocatoria de ayudas para la mejora de financiación de las entidades de economía social para el ejercicio 2017.
- 17.- Autorizar el contrato de obras de construcción del centro juvenil Zofío, en la calle Avena números 5 Y 7, Distrito de Usera, mediante tramitación anticipada del expediente, y el gasto plurianual de 6.478.171,37 euros, como presupuesto del mismo.



- 18.- Aprobar inicialmente la propuesta de concesión de un suplemento de crédito por importe de 4.726.462,56 euros en el Presupuesto del Ayuntamiento de Madrid (Áreas de Gobierno de Desarrollo Urbano Sostenible; y Cultura y Deportes).
- 19.- Aprobar inicialmente la propuesta de concesión de un suplemento de crédito por importe de 1.559.897,44 euros en el Presupuesto del Ayuntamiento de Madrid (Área de Gobierno de Desarrollo Urbano Sostenible).
- 20.- Aprobar inicialmente la propuesta de concesión de un crédito extraordinario por importe de 6.837.956,03 euros en el Presupuesto del Ayuntamiento de Madrid (Áreas de Gobierno de Coordinación Territorial y Cooperación Público-Social; Salud, Seguridad y Emergencias; y en el Distrito de Latina).
- 21.- Aprobar inicialmente la propuesta de concesión de un crédito extraordinario por importe de 169.698,97 euros en el Presupuesto del Ayuntamiento de Madrid (Área de Gobierno de Salud, Seguridad y Emergencias).
- 22.- Aprobar el modelo de pliego de cláusulas administrativas particulares de general aplicación a los contratos de obras (IFS) de remodelación y mejora de viarios cuya competencia corresponda a las Áreas de Gobierno y a los Distritos a celebrar por el procedimiento abierto.
- 23.- Aprobar el modelo de pliego de cláusulas administrativas particulares de general aplicación a los contratos de obras (IFS) de remodelación y mejora de viarios cuya competencia corresponda a las Áreas de Gobierno y a los Distritos a celebrar por el procedimiento abierto simplificado.
- 24.- Aprobar el modelo de pliego de cláusulas administrativas particulares de general aplicación a los contratos de obras (IFS) de remodelación y mejora de zonas verdes cuya competencia corresponda a las Áreas de Gobierno y a los Distritos a celebrar por el procedimiento abierto.
- 25.- Aprobar el modelo de pliego de cláusulas administrativas particulares de general aplicación a los contratos de obras (IFS) de remodelación y mejora de zonas verdes cuya competencia corresponda a las Áreas de Gobierno y a los Distritos a celebrar por el procedimiento abierto simplificado.
- 26.- Autorizar el contrato de servicios de limpieza de los edificios del Organismo Autónomo Agencia Tributaria Madrid, mediante tramitación anticipada del expediente, y el gasto plurianual de 989.747,94 euros, como presupuesto del mismo.

ÁREA DE GOBIERNO DE SALUD, SEGURIDAD Y EMERGENCIAS

- 27.- Autorizar el contrato de suministro de diverso material sanitario fungible con destino al SAMUR-Protección Civil, y el gasto de 679.936,62 euros, como presupuesto del mismo.



- 28.- Convalidar el gasto de 4.996,95 euros, a favor del particular que figura en el expediente.
- 29.- Disponer el ejercicio de acciones judiciales en defensa de los intereses del Ayuntamiento de Madrid.
- 30.- Autorizar el contrato de suministro mediante arrendamiento de vehículos para el servicio SAMUR-Protección Civil, el gasto plurianual de 4.246.690,20 euros, como presupuesto del mismo y ampliar el número de anualidades.

ÁREA DE GOBIERNO DE DESARROLLO URBANO SOSTENIBLE

- 31.- Aprobar inicialmente el Plan Especial de regulación del uso de servicios terciarios en la clase de hospedaje. Distritos de Centro, Arganzuela, Retiro, Salamanca, Chamartín, Tetuán, Chamberí, Moncloa-Aravaca, Latina, Carabanchel y Usera.
- 32.- Aprobar inicialmente la modificación del Plan Parcial de Reforma Interior del Área de Planeamiento Remitido 06.02 "Paseo de la Dirección". Distrito de Tetuán.
- 33.- Admitir a trámite y aprobar inicialmente el Plan Especial para la parcela sita en la calle de Arapiles número 8, promovido por Arapiles Park, S.L.U. Distrito de Chamberí.
- 34.- Aprobar inicialmente la modificación del Plan General de Ordenación Urbana para la parcela sita en la calle de Peironcely número 10. Distrito de Puente de Vallecas.
- 35.- Aprobar inicialmente el Plan Especial para la parcela sita en la avenida de Fuentelarreyna número 18, promovido por particular. Distrito de Moncloa-Aravaca.
- 36.- Aprobar inicialmente el Plan Especial de Control Urbanístico Ambiental de Usos para el edificio sito en la calle Gran Vía número 3, promovido por Baech Bienes Inmuebles S.L. Distrito de Centro.
- 37.- Aprobar inicialmente el Estudio de Detalle para el solar sito en la calle del Maestro Ripoll número 14, promovido por Varia Viso MR14 S.L. Distrito de Chamartín.
- 38.- Admitir a trámite y aprobar inicialmente la modificación del Estudio de Detalle de la manzana MCO del Plan Parcial 2.01 "El Cañaveral", promovida por la Junta de Compensación del Suelo Urbanizable Programado 2.01 "El Cañaveral". Distrito de Vicálvaro.
- 39.- Autorizar el Convenio urbanístico para la gestión y ejecución de la modificación puntual del Plan General de Ordenación Urbana en el Edificio España, sito en la plaza de España número 19.
- 40.- Autorizar y disponer el gasto plurianual de 535.947,72 euros, correspondiente a la prórroga del contrato de servicios para el traslado, depósito, custodia y gestión de archivos de los expedientes



generados y archivados por el Área de Gobierno de Desarrollo Urbano Sostenible.

- 41.- Disponer el ejercicio de acciones judiciales de solicitud de determinadas autorizaciones. Distritos de Ciudad Lineal y Puente de Vallecas.

ÁREA DE GOBIERNO DE MEDIO AMBIENTE Y MOVILIDAD

- 42.- Aprobar inicialmente el Plan de Infraestructura Verde y Biodiversidad de la ciudad de Madrid.
- 43.- Asignar la denominación "Jardín de las Asociaciones" a la zona verde situada entre las calles Blasa Pérez, Toboso, Algorta y General Ricardos. Distrito de Carabanchel.
- 44.- Asignar la denominación "Jardín de José Couso Permuy y Julio Anguita Parrado" a la zona verde situada entre las calles Doctor Cirajas, José Arcones Gil y la travesía Vázquez de Mella. Distrito de Ciudad Lineal.
- 45.- Aprobar el proyecto definitivo de la Ordenanza de Movilidad Sostenible.

SECRETARIA DE LA JUNTA DE GOBIERNO

A PROPUESTA DEL GERENTE DE LA CIUDAD

- 46.- Aprobar el Acuerdo de 30 de octubre de 2017 de la Mesa General de Negociación de los Empleados Públicos del Ayuntamiento de Madrid y sus Organismos Autónomos sobre nuevas tipologías retributivas de los puestos de trabajo de los Distritos y el Acuerdo de 17 de julio de 2018 de la Mesa General de Negociación de los Empleados Públicos del Ayuntamiento de Madrid y sus Organismos Autónomos por el que se modifica el anterior.
- 47.- Aprobar el Acuerdo de 10 de mayo de 2018 de la Mesa General de Negociación del Personal Funcionario del Ayuntamiento de Madrid y sus Organismos Autónomos sobre creación de tipología de puestos de Gestor/a y Coordinador/a administrativo/a en las oficinas de atención a la ciudadanía Línea Madrid.

[Volver al índice](#)



[Volver al índice](#)

PRIMERA TENIENTE DE ALCALDE

A PROPUESTA CONJUNTA DEL TITULAR DEL ÁREA DE GOBIERNO DE COORDINACIÓN TERRITORIAL Y COOPERACIÓN PÚBLICO-SOCIAL Y DEL TITULAR DEL ÁREA DE GOBIERNO DE DESARROLLO URBANO SOSTENIBLE

1.- Rectificar el error material advertido en el Acuerdo de 19 de julio de 2018, por el que se modifican los Acuerdos de 29 de octubre de 2015, de organización y competencias del Área de Gobierno de Desarrollo Urbano Sostenible y de los Distritos.

Por Acuerdo de la Junta de Gobierno de la Ciudad de Madrid de 19 de julio de 2018 se procedió a modificar los Acuerdos de 29 de octubre de 2015 de la Junta de Gobierno de la Ciudad de Madrid, de organización y competencias del Área de Gobierno de Desarrollo Urbano Sostenible y de los Distritos, trasladándose a los mismos diversas competencias en materia de actuaciones en vías y espacios públicos, todo ello en el marco del proceso de descentralización promovido por el Área de Gobierno de Coordinación Territorial y Cooperación Público Social.

En el apartado SEGUNDO, punto uno, del citado Acuerdo se modificó el apartado 4º, relativo a los "Concejales Presidentes de los Distritos", letras a), b) y d) del punto 2.7, habiéndose detectado error material en la parte dispositiva del referido Acuerdo ya que donde dice letra d) debe decir f), por lo que es preciso proceder a su subsanación.

El artículo 109.2 de la Ley 39/2015, de 1 de octubre, del Procedimiento Administrativo Común de las Administraciones Públicas (LPAC), establece que las Administraciones Públicas podrán rectificar en cualquier momento, de oficio o a instancia de los interesados, los errores materiales, de hecho o aritméticos existentes en sus actos.

Asimismo, de conformidad con lo establecido en el artículo 39.3 LPAC la eficacia de este acuerdo de corrección se retrotrae al 19 de julio 2018.

Por todo ello, a propuesta conjunta del titular del Área de Gobierno de Desarrollo Urbano Sostenible, y del titular del Área de Gobierno de Coordinación Territorial y Cooperación Público-Social, que eleva la titular del Área de Gobierno de Equidad, Derechos Sociales y Empleo, en su calidad de Primera Teniente de Alcalde, y previa deliberación, la Junta de Gobierno de la Ciudad de Madrid

ACUERDA

Primero.- Rectificar el error material advertido en la parte dispositiva del Acuerdo de la Junta de Gobierno de la Ciudad de Madrid de 19 de julio de 2018 (apartado SEGUNDO, punto uno) por el que se modificaron los



Acuerdos de 29 de octubre de 2015 de la Junta de Gobierno de la Ciudad de Madrid, de organización y competencias del Área de Gobierno de Desarrollo Urbano Sostenible y de los Distritos.

Donde dice:

“d) Redactar, planificar y ejecutar proyectos de renovación y acondicionamiento de pavimentos de vías y espacios públicos de la red local distrital, en colaboración con el Área de Gobierno de Desarrollo Urbano Sostenible. A estos efectos, se entenderá por red local distrital la definida en el planeamiento municipal como “Red viaria local”, a excepción del viario en el que se dé alguno de los siguientes supuestos:

- Que forme parte de la Red Básica de Transportes.
- Que se trate de una vía o espacio público singular, entendiendo por tales los incluidos en el Anexo VI.
- Que sea límite de Distrito”.

Debe decir:

“f) Redactar, planificar y ejecutar proyectos de renovación y acondicionamiento de pavimentos de vías y espacios públicos de la red local distrital, en colaboración con el Área de Gobierno de Desarrollo Urbano Sostenible. A estos efectos, se entenderá por red local distrital la definida en el planeamiento municipal como “Red viaria local”, a excepción del viario en el que se dé alguno de los siguientes supuestos:

- Que forme parte de la Red Básica de Transportes.
- Que se trate de una vía o espacio público singular, entendiendo por tales los incluidos en el Anexo VI.
- Que sea límite de Distrito”.

Segundo.- El presente Acuerdo surtirá efectos desde el 19 de julio de 2018, sin perjuicio de su publicación en el “Boletín Oficial de la Comunidad de Madrid” y en el “Boletín Oficial del Ayuntamiento de Madrid”.

Tercero.- Del presente Acuerdo se dará cuenta al Pleno, a fin de que quede enterado del mismo.

[Volver al índice](#)



[Volver al índice](#)

A PROPUESTA CONJUNTA DEL TITULAR DEL ÁREA DE GOBIERNO DE COORDINACIÓN TERRITORIAL Y COOPERACIÓN PÚBLICO-SOCIAL Y DE LA TITULAR DEL ÁREA DE GOBIERNO DE EQUIDAD, DERECHOS SOCIALES Y EMPLEO

2.- Avocar la competencia en materia de contratación, a los solos efectos del nombramiento, coordinación y retribución de los Comités de Expertos en los procedimientos de licitación de Escuelas Infantiles, y delegarla en la titular del Área de Gobierno de Equidad, Derechos Sociales y Empleo.

En la actualidad, se encuentran en tramitación 11 procedimientos de licitación, uno de ellos relativo a 2 Escuelas Infantiles, de contratos administrativos para la prestación del servicio educativo de 12 Escuelas Infantiles de titularidad municipal de nueva construcción de gestión indirecta.

Los Pliegos de Cláusulas Administrativas Particulares, elaborados con la colaboración de la Dirección General de Educación y Juventud, que rigen dichos contratos establecen en el apartado 24 del Anexo I la existencia de un comité de expertos, como órgano de valoración de los criterios no valorables en cifras y porcentajes.

De conformidad con lo dispuesto en el apartado 4º.4.1 del Acuerdo de 29 de octubre de 2015, de organización y competencias de los Distritos, corresponde a los Concejales Presidentes de los Distritos la competencia de realizar contrataciones de toda clase cuando su importe sea superior a 60.000 euros.

No obstante, existen razones de urgencia, técnicas y económicas que aconsejan que, de forma puntual, el nombramiento de los miembros, coordinación y posterior retribución de los Comités de Expertos previstos en los Pliegos de Cláusulas Administrativas Particulares y de Prescripciones Técnicas que rigen la actual licitación de las 12 Escuelas Infantiles de nueva construcción de gestión indirecta se realice por la titular del Área de Gobierno de Equidad, Derechos Sociales y Empleo.

Dichas razones, se derivan, por una parte, del amplio conocimiento del ámbito de la educación infantil por parte de esa Área de Gobierno, que dispone de más medios para poder obtener recursos que ayuden a culminar en tiempo y forma las 11 licitaciones de las 12 Escuelas Infantiles de nueva construcción, para las que es necesario disponer de 12 Comités de Expertos, constituido, cada uno de ellos por 3 miembros. Por tanto, es preciso el nombramiento de un total de 36 miembros. Además, dichos Comités tendrán que actuar en un periodo de tiempo muy corto, y, en ocasiones, un considerable número de miembros deberán actuar en dos o más Comités, dados los ajustados plazos de los que se dispone para lograr la adjudicación de los contratos y su formalización.



No obstante lo anteriormente expuesto, el técnico jurista especializado en contratación pública que sea personal funcionario de carrera o laboral fijo y que no haya participado en la redacción de la documentación técnica del contrato, será nombrado por el Distrito correspondiente.

En este sentido, las competencias ejecutivas en materia de educación corresponden al Área de Equidad, Derechos Sociales y Empleo en virtud de lo previsto en el apartado 2º del Acuerdo de 29 de octubre de 2015, de la Junta de Gobierno de la Ciudad de Madrid, de organización y competencias de dicha Área, correspondiendo a la Dirección General de Educación y Juventud, por una parte, procurar los medios y recursos suficientes para conseguir una acción eficaz de los servicios a su cargo en materia educativa y, por otra, planificar la red de Escuelas Infantiles, proponer la forma de gestión del servicio y determinar sus características técnicas, criterios de valoración y seguimiento de su cumplimiento (apartado 9º bis 1.1 a) e i), respectivamente, del citado acuerdo).

Asimismo, corresponde a la mencionada Dirección General la competencia de mantener contacto permanente con los órganos de la Administración del Estado y de la Comunidad Autónoma, así como con otros organismos públicos y privados que desarrollen actividades y programas relacionados con las competencias delegadas en materia educativa (apartado 9º bis 1.1 c) del referido Acuerdo de la Junta de Gobierno).

Por otra parte, se aconseja que sea un único órgano el que organice, nombre y coordine el funcionamiento de los 12 Comités, con la excepción reseñada sobre el nombramiento del técnico jurista especializado en contratación pública. Asimismo, la asistencia a los Comités se va a remunerar, por lo que, de no producirse la avocación y posterior delegación, sería necesaria la creación de 24 aplicaciones presupuestarias, para imputar los gastos de dichas asistencias para personal interno o externo, así como 24 transferencias de crédito de dicha Área de Gobierno, mientras que, si se produjese una avocación y posterior delegación de la competencia en la titular de esa Área de Gobierno, existirían solo dos aplicaciones presupuestarias, con la consiguiente simplificación de la gestión administrativa.

Para ello, resulta preciso que la Junta de Gobierno de la Ciudad de Madrid, conforme a lo dispuesto en el artículo 10 de la Ley 40/2015, de 1 de octubre, de Régimen Jurídico del Sector Público, avoque la competencia previamente delegada en los Concejales Presidentes de los Distritos conforme a lo dispuesto en el apartado 4º.4.1 del Acuerdo de 29 de octubre de 2015, de organización y competencias de los Distritos, y que tal competencia sea posteriormente delegada en la titular del Área de Gobierno de Equidad, Derechos Sociales y Empleo.



En su virtud, de conformidad con lo dispuesto en los artículos 17.1 h) y 17.2 de la Ley 22/2006, de 4 de julio, de Capitalidad y de Régimen Especial de Madrid y en el artículo 19 del Reglamento Orgánico del Gobierno y de la Administración del Ayuntamiento de Madrid, a propuesta conjunta del titular del Área de Gobierno de Coordinación Territorial y Cooperación Público-social y de la titular del Área de Gobierno de Equidad, Derechos Sociales y Empleo, que eleva la titular del Área de Gobierno de Equidad, Derechos Sociales y Empleo en su calidad de Primera Teniente de Alcalde y, previa deliberación de la Junta de Gobierno de la Ciudad de Madrid

ACUERDA

Primero.- Avocar la competencia delegada en los Concejales Presidentes de los Distritos en el apartado 4º.4.1 del Acuerdo de la Junta de Gobierno de la Ciudad de Madrid de 29 de octubre de 2015, de organización y competencias de los Distritos para realizar contrataciones de toda clase que se imputen a los programas presupuestarios que les correspondan, cuando su importe sea superior a 60.000 euros, única y exclusivamente a los efectos del nombramiento, excepto el técnico jurista especializado en contratación pública, coordinación y posterior retribución de todos los miembros de los Comités de Expertos previstos en los Pliegos de Cláusulas Administrativas Particulares y de Prescripciones Técnicas que rigen la actual licitación de las 12 Escuelas Infantiles de titularidad municipal de nueva construcción.

Segundo.- Delegar en la persona titular del Área de Gobierno de Equidad, Derechos Sociales y Empleo la competencia avocada en el apartado anterior.

Las competencias en materia de contratación y gastos que se deriven de dichas actuaciones se ejercerán de conformidad con lo dispuesto en el Acuerdo de 29 de octubre de 2015 de la Junta de Gobierno de la Ciudad de Madrid, de organización y competencias del Área de Gobierno de Equidad, Derechos Sociales y Empleo.

Tercero.- Se faculta a la persona titular del Área de Gobierno de Equidad, Derechos Sociales y Empleo a dictar los Decretos precisos para el desarrollo y ejecución del presente acuerdo.

Cuarto.- Se faculta a la persona titular de la Gerencia de la Ciudad para resolver las dudas que pudieran surgir en la interpretación y aplicación del presente acuerdo.

Quinto.- Quedan sin efecto todos los acuerdos que se opongan o contradigan lo establecido en el presente acuerdo.

Sexto.- El presente acuerdo surtirá efectos desde la fecha de su adopción, sin perjuicio de su publicación en el "Boletín Oficial de la Comunidad de Madrid" y en el "Boletín Oficial del Ayuntamiento de Madrid".



Séptimo.- Del presente acuerdo se dará cuenta al Pleno, a fin de que quede enterado del mismo.

[Volver al índice](#)



[Volver al índice](#)

ÁREA DE GOBIERNO DE EQUIDAD, DERECHOS SOCIALES Y EMPLEO

3.- Autorizar el contrato de suministro e instalación, en su caso, del mobiliario general necesario para el adecuado funcionamiento, en el curso escolar 2018/2019, de trece escuelas infantiles de titularidad municipal de nueva construcción, y el gasto de 1.960.794,11 euros, como presupuesto del mismo.

El presente Acuerdo tiene por objeto autorizar el contrato de suministro e instalación, en su caso, del mobiliario general necesario para el adecuado funcionamiento, en el curso escolar 2018/2019, de trece escuelas infantiles de titularidad municipal de nueva construcción, con un plazo de ejecución de un mes, siendo la fecha prevista de inicio el día 1 de noviembre de 2018, y el gasto de 1.960.794,11 euros, IVA incluido, como presupuesto del mismo.

El contrato se califica como administrativo de suministros, de conformidad con lo dispuesto en el artículo 16 de la Ley 9/2017 de 8 de noviembre, de Contratos del Sector Público y se adjudicará por procedimiento abierto y tramitación ordinaria, atendiendo a una pluralidad de criterios.

El órgano competente para autorizar el contrato y el gasto es la Junta de Gobierno de la Ciudad de Madrid, de conformidad con el artículo 17.1 e) y g) de la Ley 22/2006, de 4 de julio, de Capitalidad y de Régimen Especial de Madrid y el Acuerdo de la Junta de Gobierno de la Ciudad de Madrid de 29 de octubre de 2015, de organización y competencias del Área de Gobierno de Equidad, Derechos Sociales y Empleo.

En su virtud, a propuesta de la Delegada del Área de Gobierno de Equidad, Derechos Sociales y Empleo previa deliberación, la Junta de Gobierno de la Ciudad de Madrid

ACUERDA

Primero.- Autorizar el contrato de suministro e instalación, en su caso, del mobiliario general necesario para el adecuado funcionamiento, en el curso escolar 2018/2019, de trece escuelas infantiles de titularidad municipal de nueva construcción, con un plazo de ejecución de un mes, siendo la fecha prevista de inicio el día 1 de noviembre de 2018.

Segundo.- Autorizar el gasto de 1.960.794,11 euros, IVA incluido, que se imputará a la aplicación presupuestaria 001/027/323.01/625.99 "Otro mobiliario y enseres" del Programa "Centros docentes enseñanza infantil y primaria" del presupuesto municipal vigente.

[Volver al índice](#)



[Volver al índice](#)

4.- Autorizar el contrato de servicios para la limpieza de los viveros de empresas del Ayuntamiento de Madrid (reservado a centros especiales de empleo, disposición adicional 4ª de la LCSP), mediante tramitación anticipada del expediente, y el gasto plurianual de 872.432,28 euros, como presupuesto del mismo.

El presente Acuerdo tiene por objeto autorizar el contrato de servicios para la limpieza de viveros de empresas del Ayuntamiento de Madrid (reservado a centros especiales de empleo, disposición adicional 4ª de la LCSP) mediante tramitación anticipada del expediente, con vigencia de 24 meses, siendo la fecha prevista de inicio el día 1 de enero de 2019, prorrogable, y el gasto plurianual de 872.432,28 euros, IVA incluido, como presupuesto del mismo.

El contrato se califica como administrativo de servicios, de conformidad con lo dispuesto en el artículo 17 de la Ley 9/2017 de 8 de noviembre, de Contratos del Sector Público y se adjudicará por procedimiento abierto y tramitación ordinaria, atendiendo a una pluralidad de criterios.

El órgano competente para autorizar el contrato y el gasto plurianual es la Junta de Gobierno de la Ciudad de Madrid, de conformidad con el artículo 17.1 e) y g) de la Ley 22/2006, de 4 de julio, de Capitalidad y de Régimen Especial de Madrid y el Acuerdo de la Junta de Gobierno de la Ciudad de Madrid de 29 de octubre de 2015, de organización y competencias del Área de Gobierno de Equidad, Derechos Sociales y Empleo.

En su virtud, a propuesta de la Delegada del Área de Gobierno de Equidad, Derechos Sociales y Empleo previa deliberación, la Junta de Gobierno de la Ciudad de Madrid

ACUERDA

Primero.- Autorizar el contrato de servicios para la limpieza de viveros de empresas del Ayuntamiento de Madrid (reservado a centros especiales de empleo, disposición adicional 4ª de la LCSP), mediante tramitación anticipada del expediente, con vigencia de 24 meses, siendo la fecha prevista de inicio el día 1 de enero de 2019.

Segundo.- Autorizar el gasto plurianual de 872.432,28 euros, IVA incluido, que se imputará a la aplicación presupuestaria 001/027/431.40/227.00 "limpieza y aseo" programa "gastos de bienes corrientes y servicios" o equivalente del presupuesto municipal, con arreglo a la siguiente distribución por anualidades:

399.864,79 euros con cargo al ejercicio de 2019



436.216,14 euros con cargo al ejercicio de 2020

36.351,35 euros con cargo al ejercicio de 2021

Tercero.- El presente Acuerdo queda condicionado a la existencia de crédito adecuado y suficiente en el momento de su ejecución.

[Volver al índice](#)



[Volver al índice](#)

ÁREA DE GOBIERNO DE COORDINACIÓN TERRITORIAL Y COOPERACIÓN PÚBLICO-SOCIAL

5.- Modificar el Acuerdo de 29 de octubre de 2015 de organización y competencias de los Distritos.

El artículo 17.1 h) de la Ley 22/2006, de 4 de julio, de Capitalidad y de Régimen Especial de Madrid asigna a la Junta de Gobierno de la Ciudad de Madrid la competencia general para establecer la organización y estructura de la Administración municipal ejecutiva, en el marco de las normas orgánicas aprobadas por el Pleno.

Mediante Acuerdo de 29 de octubre de 2015 de la Junta de Gobierno de la Ciudad de Madrid se estableció la organización y competencias de los Distritos.

El presente acuerdo tiene por objeto modificar parcialmente aquel para, por una parte, encuadrar la figura de la Secretaría del Distrito en el marco de la organización del Distrito, con el rango jerárquico de Subdirección General.

Por otra parte, se adecua la regulación de la estructura orgánica de los Distritos a lo dispuesto en el artículo 4 del Reglamento Orgánico de los Distritos de 23 de diciembre de 2004, en su redacción dada por la disposición final primera del Reglamento Orgánico de Funcionamiento de los Foros Locales de los Distritos de Madrid, aprobado por Acuerdo del Pleno de 23 de diciembre de 2016.

En su virtud, de conformidad con lo dispuesto en los artículos 17.1.h) y 17.2 de la Ley 22/2006, de 4 de julio, de Capitalidad y de Régimen Especial de Madrid y en el artículo 19 del Reglamento Orgánico del Gobierno y de la Administración del Ayuntamiento de Madrid, a propuesta del titular del Área de Gobierno de Coordinación Territorial y Cooperación Público-Social, previa deliberación de la Junta de Gobierno de la Ciudad de Madrid

ACUERDA

Primero.- Modificar el apartado 1º, relativo a los "Órganos de los Distritos", del Acuerdo de 29 de octubre de 2015 de la Junta de Gobierno de la Ciudad de Madrid, de organización y competencias de los Distritos, que queda redactado en los siguientes términos:

"1.- Órganos de los Distritos.

1. De conformidad con lo establecido en el artículo 4 del Reglamento Orgánico de los Distritos de la Ciudad de Madrid, son órganos de los Distritos:



1.1. La Junta Municipal del Distrito, que es el órgano colegiado de representación político-vecinal en el que, junto a cargos electivos, se articula la participación ciudadana a través de los vocales vecinos.

1.2. El Concejal Presidente del Distrito, nombrado y separado libremente por el Alcalde.

1.3. El Coordinador del Distrito, como órgano directivo al que corresponde la dirección y gestión de los servicios de su competencia, bajo la superior dirección del Concejal Presidente.

1.4. El Foro Local, órgano de información y de participación ciudadana presencial y deliberativa, con capacidad para la adopción de acuerdos de iniciativas y propuestas acerca de todos aquellos aspectos inherentes a la acción municipal en el Distrito.

2. La Secretaría del Distrito se configura como una unidad administrativa con rango de Subdirección General, dependiente del Coordinador del Distrito”.

Segundo.- La persona titular de la Gerencia de la Ciudad adoptará las modificaciones de la plantilla de personal y de la relación de puestos de trabajo que resulten necesarias para la aplicación de lo dispuesto en el presente acuerdo.

De conformidad con lo establecido en el artículo 17.1 g) de la Ley 22/2006, de 4 de julio, de Capitalidad y de Régimen Especial de Madrid, por la persona titular del Área de Gobierno de Economía y Hacienda se procederá, en su caso, a la aprobación de las modificaciones presupuestarias que resulten necesarias como consecuencia de la estructura orgánica establecida en el presente acuerdo.

Tercero.- Se faculta a la persona titular del Área de Gobierno de Coordinación Territorial y Cooperación Público Social a dictar los decretos precisos para el desarrollo y ejecución del presente acuerdo.

Cuarto.- Se faculta a la persona titular de la Gerencia de la Ciudad para resolver las dudas que pudieran surgir en la interpretación y aplicación del presente acuerdo.

Quinto.- Quedan sin efecto todos los acuerdos que se opongan o contradigan lo establecido en el presente acuerdo.

Sexto.- El presente acuerdo surtirá efectos desde la fecha de su adopción, sin perjuicio de su publicación en el “Boletín Oficial de la Comunidad de Madrid” y en el “Boletín Oficial del Ayuntamiento de Madrid”.



Séptimo.- Del presente acuerdo se dará cuenta al Pleno, a fin de que quede enterado del mismo.

[Volver al índice](#)



[Volver al índice](#)

*A PROPUESTA DE LOS CONCEJALES PRESIDENTES Y DE
LAS CONCEJALAS PRESIDENTAS DE LOS DISTRITOS*

6.- Convalidar el gasto de 30.719,70 euros, a favor de la empresa que figura en el expediente. Distrito de Fuencarral-El Pardo.

El presente Acuerdo tiene por objeto la convalidación del gasto de 30.719,70 euros, IVA incluido, correspondiente a la prestación del servicio de cafeterías comedores en los Centros Municipales de Mayores del Distrito de Fuencarral-El Pardo, en el periodo comprendido entre el 1 y el 30 de junio de 2018.

El órgano competente para convalidar el gasto es la Junta de Gobierno de la Ciudad de Madrid, de acuerdo con el artículo 17.1 g) de la Ley 22/2006, de 4 de julio, de Capitalidad y de Régimen Especial de Madrid y el artículo 36.2 de las Bases de Ejecución del Presupuesto General del Ayuntamiento de Madrid vigente.

En su virtud, vista la propuesta del Concejal Presidente del Distrito de Fuencarral-El Pardo, que eleva el Delegado del Área de Gobierno de Coordinación Territorial y Cooperación Público-Social, previa deliberación, la Junta de Gobierno de la Ciudad de Madrid

ACUERDA

Aprobar la convalidación del gasto de 30.719,70 euros, IVA incluido, a favor de FUTURE FACTORY, S.L., con CIF B66342148, correspondiente a la prestación del servicio de cafeterías comedores en los Centros Municipales de Mayores del Distrito de Fuencarral-El Pardo, en el periodo comprendido entre el 1 y el 30 de junio de 2018, con cargo a la aplicación presupuestaria G/001/208/231.03/227.99 "Personas Mayores y Servicios Sociales". "Otros trabajos realizados por otras empresas y profesionales" del presupuesto municipal vigente.

[Volver al índice](#)



[Volver al índice](#)

7.- Convalidar el gasto de 7.500,00 euros, a favor de las empresas que figuran en el expediente. Distrito de Puente de Vallecas.

El presente Acuerdo tiene por objeto la convalidación del gasto de 7.500,00 euros (IVA incluido), correspondiente a la prestación del servicio de comedor en el centro de mayores Navacerrada del Distrito de Puente de Vallecas en el periodo comprendido entre el 1 de marzo y el 31 de mayo de 2018, ambos inclusive.

El órgano competente para aprobar la convalidación del gasto es la Junta de Gobierno de la Ciudad de Madrid, de conformidad con lo previsto en el artículo 17.1 g) de la Ley 22/2006 de 4 de julio, de Capitalidad y de Régimen Especial de Madrid y en el artículo 36.2 de las Bases de Ejecución del Presupuesto General del Ayuntamiento de Madrid vigente.

En su virtud, vista la propuesta del Concejal Presidente del Distrito de Puente de Vallecas, que eleva el Delegado del Área de Gobierno de Coordinación Territorial y Cooperación Público-Social, previa deliberación, la Junta de Gobierno de la Ciudad de Madrid

ACUERDA

Aprobar la convalidación del gasto de 7.500,00 euros, IVA incluido, a favor de COLECTIVIDADES BEDMAR S.L, con CIF: B-80232572, por la prestación del servicio de comedor del centro municipal de mayores Navacerrada del Distrito de Puente de Vallecas en el periodo comprendido entre el 1 de marzo y el 31 de mayo de 2018, ambos inclusive, con cargo a la aplicación presupuestaria G-001/213/23103/22799 "Personas mayores y Servicios Sociales. Otros trabajos realizados por otras emp. y prof." del vigente presupuesto municipal.

[Volver al índice](#)



[Volver al índice](#)

8.- Convalidar la omisión del deber de fiscalización previa del trámite de ampliación del plazo de ejecución en los contratos basados del Acuerdo Marco de obras. Distrito de Puente de Vallecas.

El presente Acuerdo tiene por objeto la convalidación de la omisión del deber de fiscalización previa del trámite de ampliación del plazo de ejecución, en los contratos basados del Acuerdo Marco de obras de reforma, reparación y conservación del conjunto de edificios demaniales y patrimoniales adscritos al Distrito de Puente de Vallecas.

El órgano competente para aprobar la convalidación es la Junta de Gobierno de la Ciudad de Madrid, de conformidad con lo previsto en el artículo 17.1 g) de la Ley 22/2006 de 4 de julio, de Capitalidad y de Régimen Especial de Madrid y en el artículo 36.2 de las Bases de Ejecución del Presupuesto General del Ayuntamiento de Madrid vigente.

En su virtud, vista la propuesta del Concejal Presidente del Distrito de Puente de Vallecas, que eleva el Delegado del Área de Gobierno de Coordinación Territorial y Cooperación Público-Social, previa deliberación, la Junta de Gobierno de la Ciudad de Madrid

ACUERDA

Aprobar la convalidación de la omisión del deber de fiscalización previa del trámite de ampliación del plazo de ejecución, en los contratos basados del Acuerdo Marco de obras de reforma, reparación y conservación del conjunto de edificios demaniales y patrimoniales adscritos al Distrito de Puente de Vallecas que figuran en el Anexo, estableciendo un nuevo plazo para la terminación de las obras hasta la fecha que asimismo se señala en dicho Anexo.

ANEXO DE EXPEDIENTES VINCULADOS A LA PROPUESTA DE CONVALIDACION POR OMISION DE FISCALIZACION, DEL TRAMITE DE AMPLIACION DEL PLAZO DE EJECUCION EN LOS CONTRATOS BASADOS DEL ACUERDO MARCO DE OBRAS DE REFORMA, REPARACION Y CONSERVACION DEL CONJUNTO DE EDIFICIOS DEMANIALES Y PATIMONIALES ADSCRITOS AL DISTRITO DE PUENTE DE VALLECAS

ORDEN	EXPEDIENTE	PEP	DENOMINACION DEL PROYECTO DE OBRA	FORMALIZACION DEL CONTRATO	PLAZO DE EJECUCION	COMPROBACION DEL REPLANTEO	PLAZO PREVISTO EN CONTRATO PARA LA FINALIZACION	INUEVO PLAZO DE TERMINACION
1	114/2017/06563	2017/001410	C.D.B. CAMPO AZUL. CONSTRUCCION	24/11/2017	60 DIAS	18/12/2017	16/02/2018	31/07/2018
2	114/2017/04768	2017/000768	C.D.M. PALOMERAS. CERRAMIENTO PISTAS	20/09/2017	90 DIAS	22/09/2017	21/12/2017	12/04/2018
3	114/2017/04766	2017/000769	C.D.M. PALOMERAS. PAVIMENTACION PISTAS	20/09/2017	90 DIAS	22/09/2017	21/12/2017	12/04/2018
4	114/2017/04783	2017/000774	C.D.M. PALOMERAS. CERRAM.CAMPOS FUTBOL	20/09/2017	90 DIAS	22/09/2017	21/12/2017	31/07/2018
5	114/2017/04781	2017/000775	C.D.M.PALOMERAS. PAVIMENTAC.CAMPOS FUTB	20/09/2017	90 DIAS	22/09/2017	21/12/2017	31/07/2018
		2017/001467	C.D.B. COL. SIERRA VALLE. REPAR. URGENTE					
		2017/001468	C.D.B. SAN ANSELMO. REPARACIONES URGENTE					
		2017/001469	C.D.B. PUERTO CORLITE. REPARAC. URGENTE					
		2017/001470	C.D.B. EL BOSCO. REPARACIONES URGENTES					
		2017/001471	C.D.B. FRANCISCO LAGUNA. REPAR. URGENTE					
		2017/001472	C.D.B. ANDÉVALO. REPARACIONES URGENTES					
		2017/001473	C.D.B. COLONIA TAXISTAS. REPAR. URGENTE					
6	114/2017/04497	2017/001474	C.D.B. IMAGEN. REPARACIONES URGENTES	24/11/2017	60 DIAS	04/12/2017	02/02/2018	30/05/2018
		2017/001475	C.D.B. PARQUE DE LA VIÑA. REPAR. URGENTE					
		2017/001476	C.D.B. RAMÓN PÉREZ AYALA. REPAR. URGENTE					

25	114/2017/06678	2017/004368	CP FRANCISCO RUANO CALDERA Y PISTAS DEPORTIVAS	27/12/2017	30 DIAS	22/01/2018	21/02/2018	15/08/2018
26	114/2017/05921	2017/004393	ENTREVIAS MEJORA ENVOLVENTE	27/12/2017	60 DIAS	11/01/2018	12/03/2018	31/08/2018
27	114/2017/06565	2017/004632	PUENTE VALLECAS QUIOSCO Y PISCINA VERANO	13/12/2017	60 DIAS	02/02/2018	03/04/2018	15/07/2018
28	114/2017/05994	2017/004390	PALOMERAS MEJORA CERRAMIENTO Y CUBIERTA	27/12/2017	90 DIAS	03/02/2018	04/05/2018	31/08/2018
29	114/2017/06799	2017/004636	PUENTE VALLECAS ESCALERA METÁLICA	13/12/2017	60 DIAS	08/02/2018	09/04/2018	16/04/2018
30	114/2017/06786	2017/004381	ENTREVIAS ACCESIBILIDAD Y LED	27/12/2017	90 DIAS	06/02/2018	07/05/2018	31/07/2018
31	114/2017/06822	2017/004624	RAMON PEREZ AYALA REORD. ESPACIOS	05/12/2017	60 DIAS	19/01/2018	20/03/2018	30/04/2018
32	114/2017/06902	2017/004626	CC EL POZO REHABILITACION	04/12/2017	90 DIAS	05/12/2017	05/03/2018	31/08/2018
33	114/2017/06897	2017/004623	PABLO NERUDA EMERGENCIAS E ILUMINACION	21/12/2017	30 DIAS	18/01/2018	17/02/2018	28/02/2018
34	114/2017/06958	2017/004622	ALBERTO SANCHEZ	21/12/2017	45 DIAS	11/01/2018	25/02/2018	14/03/2018
35	114/2017/07070	2017/004378	ALBERTO SANCHEZ MEJORA ENVOLVENTE	27/12/2017	60 DIAS	02/02/2018	03/04/2018	25/06/2018
36	114/2017/06798	2017/004635	PUENTE VALLECAS VASO PISCINA VERANO	13/12/2017	120 DIAS	08/02/2018	08/06/2018	31/07/2018



[Volver al índice](#)

9.- Autorizar el contrato de servicios para la limpieza y reposición de contenedores higiénico-sanitarios en equipamientos adscritos al Distrito y el gasto plurianual de 1.974.049,47 euros, como presupuesto del mismo. Distrito de Villa de Vallecas.

El presente Acuerdo tiene por objeto autorizar el contrato de servicios para la limpieza y reposición de contenedores higiénico-sanitarios en equipamientos adscritos al Distrito de Villa de Vallecas (2 lotes), para un periodo de 12 meses, siendo la fecha prevista de inicio el 1 de septiembre de 2018, y el gasto plurianual de 1.974.049,47 euros, IVA incluido, como presupuesto del mismo.

Conforme a los artículos 17 y 131 de la Ley 9/2017, de 8 de noviembre, de Contratos del Sector Público, por la que se transponen al Ordenamiento Jurídico Español las Directivas del Parlamento Europeo y del Consejo 2014/23/UE y 2014/24/UE, de 26 de febrero de 2014, el contrato se califica de servicios y se adjudica por procedimiento abierto.

El órgano competente para autorizar el contrato y el gasto plurianual es la Junta de Gobierno de la Ciudad de Madrid, de conformidad con lo previsto en el artículo 17.1 e) y g) de la Ley 22/2006, de 4 de julio, de Capitalidad y de Régimen Especial de Madrid y en el Acuerdo de la Junta de Gobierno de la Ciudad de Madrid, de 29 de octubre de 2015, de organización y competencias de los Distritos.

En su virtud, vista la propuesta del Concejal Presidente del Distrito de Villa de Vallecas, que eleva el Delegado del Área de Gobierno de Coordinación Territorial y Cooperación Público-Social, previa deliberación, la Junta de Gobierno de la Ciudad de Madrid

ACUERDA

Primero.- Autorizar el contrato de servicios para la limpieza y reposición de contenedores higiénico-sanitarios en equipamientos adscritos al Distrito de Villa de Vallecas (2 lotes), con un período de ejecución de 12 meses siendo la fecha prevista de inicio el 1 de septiembre de 2018.

Segundo.- Autorizar el gasto plurianual de 1.974.049,47 euros (IVA incluido), con cargo a las aplicaciones presupuestarias o equivalentes del presupuesto municipal, con el siguiente desglose por anualidades:

Año 2018, por un importe de 493.512,35 euros

001 218 32301 22700, por un importe de	363.549,46 euros
001 218 93302 22700, por un importe de	124.169,59 euros
001 218 34201 22700, por un importe de	5.793,30 euros



Año 2019, por un importe total de 1.480.537,12 euros

001 218 32301 22700, por un importe de 1.090.648,40 euros

001 218 93302 22700, por un importe de 372.508,82 euros

001 218 34201 22700, por un importe de 17.379,90 euros

[Volver al índice](#)



[Volver al índice](#)

10.- Rectificar el error material en el Acuerdo de 7 de junio de convalidación del gasto de 94.788,82 euros, a favor de la empresa que figura en el expediente. Distrito de Villaverde.

Por Acuerdo de la Junta de Gobierno de la Ciudad de Madrid de 7 de junio de 2018 se aprobó la convalidación del gasto total de 94.788,82 euros, IVA incluido, correspondiente a la ejecución del programa de Dinamización y Prevención de la Dependencia en los Centros Municipales de Mayores del Distrito de Villaverde, durante el periodo comprendido del 1 de enero al 31 de marzo de 2018, ambos inclusive.

Habiéndose detectado error material en la parte dispositiva del referido Acuerdo al referirse al importe a convalidar indicando "94.788,82 euros, IVA exento", en vez de "IVA incluido" (sin afectar al importe) tal y como consta en el preceptivo informe de fiscalización que forma parte del expediente, es preciso proceder a su subsanación.

El artículo 109.2 de la Ley 39/2015, de 1 de octubre, del Procedimiento Administrativo Común de las Administraciones Públicas, establece que las Administraciones Públicas podrán rectificar en cualquier momento, de oficio o a instancia de los interesados, los errores materiales, de hecho o aritméticos existentes en sus actos.

En su virtud, vista la propuesta del Concejal Presidente del Distrito de Villaverde, que eleva el Delegado del Área de Gobierno de Coordinación Territorial y Cooperación Público-Social, previa deliberación, la Junta de Gobierno de la Ciudad de Madrid

ACUERDA

Rectificar el error material advertido en la parte dispositiva del Acuerdo de la Junta de Gobierno de la Ciudad de Madrid, de 7 de junio de 2018 por el que se aprobó la convalidación del gasto de 94.788,82 euros a favor de la empresa que figura en el expediente 112/2018/02052:

Donde dice:

"Aprobar la convalidación del gasto de 94.788,82 euros, IVA exento, a favor de ASISTENCIA ORGANIZACIÓN Y SERVICIOS S.A., con CIF A41187675, correspondiente a la ejecución del programa de Dinamización y Prevención de la Dependencia en los Centros Municipales de Mayores del Distrito de Villaverde, durante el periodo comprendido del 1 de enero al 31 de marzo de 2018, ambos inclusive, con cargo a la aplicación presupuestaria 001/217/231.03/227.99 "MAYORES Y ATENCION SOCIAL" Otros trabajos realizados por otras empresas y Profesionales" del presupuesto vigente."



Debe decir:

“Aprobar la convalidación del gasto de 94.788,82 euros, IVA incluido, a favor de ASISTENCIA ORGANIZACIÓN Y SERVICIOS S.A., con CIF A41187675, correspondiente a la ejecución del programa de Dinamización y Prevención de la Dependencia en los Centros Municipales de Mayores del Distrito de Villaverde, durante el periodo comprendido del 1 de enero al 31 de marzo de 2018, ambos inclusive, con cargo a la aplicación presupuestaria 001/217/231.03/227.99 “MAYORES Y ATENCION SOCIAL” Otros trabajos realizados por otras empresas y Profesionales” del presupuesto vigente”.

[Volver al índice](#)



[Volver al índice](#)

11.- Convalidar el gasto de 6.146,69 euros, a favor de la entidad que figura en el expediente. Distrito de Villaverde.

El presente Acuerdo tiene por objeto la convalidación del gasto de 6.146.69 euros, IVA exento, correspondiente a la ejecución del programa del servicio de apoyo psicológico en los centros de servicios sociales del Distrito de Villaverde, para personas y familias en dificultad social, durante el periodo comprendido del 1 al 30 de abril de 2018, ambos inclusive.

El órgano competente para convalidar el gasto es la Junta de Gobierno de la Ciudad de Madrid, de acuerdo con el artículo 17.1 g) de la Ley 22/2006, de 4 de julio, de Capitalidad y de Régimen Especial de Madrid y el artículo 36.2 de las Bases de Ejecución del Presupuesto General del Ayuntamiento de Madrid vigente.

En su virtud, vista la propuesta del Concejal Presidente del Distrito de Villaverde, que eleva el Delegado del Área de Gobierno de Coordinación Territorial y Cooperación Público-Social, previa deliberación, la Junta de Gobierno de la Ciudad de Madrid

ACUERDA

Aprobar la convalidación del gasto de 6.146,69 euros, IVA exento, a favor de ASOCIACIÓN RED CONSULTORA, con CIF G83587097, correspondiente a la ejecución del programa del servicio de apoyo psicológico en los centros de servicios sociales del Distrito de Villaverde, para personas y familias en dificultad social, durante el periodo comprendido del 1 al 30 de abril de 2018, ambos inclusive, con cargo a la aplicación presupuestaria 001/217/231.02/227.99 "FAMILIA E INFANCIA. Otros trabajos realizados por otras Empresas. y Profesionales" del presupuesto vigente.

[Volver al índice](#)



[Volver al índice](#)

12.- Convalidar el gasto de 5.853,99 euros, a favor de la entidad que figura en el expediente. Distrito de Villaverde.

El presente Acuerdo tiene por objeto la convalidación del gasto de 5.853,99 euros, IVA exento, correspondiente a la ejecución del programa del servicio de apoyo psicológico en los centros de servicios sociales del Distrito de Villaverde, para personas y familias en dificultad social, durante el periodo comprendido del 1 al 31 de mayo de 2018, ambos inclusive.

El órgano competente para convalidar el gasto es la Junta de Gobierno de la Ciudad de Madrid, de acuerdo con el artículo 17.1 g) de la Ley 22/2006, de 4 de julio, de Capitalidad y de Régimen Especial de Madrid y el artículo 36.2 de las Bases de Ejecución del Presupuesto General del Ayuntamiento de Madrid vigente.

En su virtud, vista la propuesta del Concejal Presidente del Distrito de Villaverde, que eleva el Delegado del Área de Gobierno de Coordinación Territorial y Cooperación Público-Social, previa deliberación, la Junta de Gobierno de la Ciudad de Madrid

ACUERDA

Aprobar la convalidación del gasto de 5.853,99 euros, IVA exento, a favor de ASOCIACIÓN RED CONSULTORA, con CIF G83587097, correspondiente a la ejecución del programa del servicio de apoyo psicológico en los centros de servicios sociales del Distrito de Villaverde, para personas y familias en dificultad social, durante el periodo comprendido del 1 al 31 de mayo de 2018, ambos inclusive, con cargo a la aplicación presupuestaria 001/217/231.02/227.99 "FAMILIA E INFANCIA. Otros trabajos realizados por otras Empresas. y Profesionales" del presupuesto vigente.

[Volver al índice](#)



[Volver al índice](#)

13.- Autorizar el contrato de servicios para impartir actividades educativas de taller en los centros culturales y socio-culturales y el gasto plurianual de 938.658,27 euros, como presupuesto del mismo. Distrito de Moncloa-Aravaca.

El presente Acuerdo tiene por objeto autorizar el contrato de servicios para impartir actividades educativas de taller en los centros culturales y socio-culturales del Distrito de Moncloa-Aravaca, para el periodo comprendido entre el 3 de septiembre de 2018 y el 31 de agosto de 2020, ambos inclusive, y el gasto plurianual de 938.658,27 euros, IVA incluido, como presupuesto del mismo.

Conforme a los artículos 17 y 131 de la Ley 9/2017, de 8 de noviembre, de Contratos del Sector Público, por la que se transponen al Ordenamiento Jurídico Español las Directivas del Parlamento Europeo y del Consejo 2014/23/UE y 2014/24/UE, de 26 de febrero de 2014, el contrato se califica de servicios y se adjudica por procedimiento abierto.

El órgano competente para autorizar el contrato y el gasto plurianual es la Junta de Gobierno de la Ciudad de Madrid, de conformidad con lo previsto en el artículo 17.1 e) y g) de la Ley 22/2006, de 4 de julio, de Capitalidad y de Régimen Especial de Madrid y en el Acuerdo de la Junta de Gobierno de la Ciudad de Madrid, de 29 de octubre de 2015, de organización y competencias de los Distritos.

En su virtud, vista la propuesta de la Concejala Presidenta del Distrito de Moncloa-Aravaca, que eleva el Delegado del Área de Gobierno de Coordinación Territorial y Cooperación Público-Social, previa deliberación, la Junta de Gobierno de la Ciudad de Madrid

ACUERDA

Primero.- Autorizar el contrato de servicios para impartir actividades educativas de taller en los centros culturales y socio-culturales del Distrito de Moncloa-Aravaca, para el periodo comprendido entre el 3 de septiembre de 2018 y el 31 de agosto de 2020, ambos inclusive.

Segundo.- Autorizar el gasto plurianual de 938.658,27 euros (IVA incluido), con cargo a la aplicación presupuestaria 001/209/334.01/227.07 o equivalente del presupuesto municipal vigente, con el siguiente desglose por anualidades:

Año 2018 por importe de 111.996,10 euros
Año 2019 por importe de 465.599,57 euros
Año 2020 por importe de 361.062,60 euros.

[Volver al índice](#)



[Volver al índice](#)

14.- Autorizar el contrato de servicios para el Plan de promoción del éxito escolar, prevención del absentismo y mejora de la convivencia en los centros educativos del Distrito de Usera, y el gasto plurianual de 1.595.987,61 euros como presupuesto del mismo. Distrito de Usera.

El presente Acuerdo tiene por objeto autorizar el contrato de servicios para el Plan de promoción del éxito escolar, prevención del absentismo y mejora de la convivencia en los centros educativos del Distrito de Usera (3 Lotes), con tramitación urgente y con un plazo de duración de 24 meses desde la formalización del contrato, siendo la fecha prevista de inicio el 1 de octubre de 2018, contemplándose la posibilidad de prórroga de conformidad con lo establecido en el artículo 29 de la Ley 9/2017 de 8 de noviembre, de Contratos del Sector Público, y el gasto plurianual de 1.595.987,61 euros, IVA incluido, como presupuesto del mismo.

Conforme a los artículos 17, 119, 156, 157 y 158 de la citada Ley, el contrato se califica de servicios y se tramita por procedimiento abierto urgente.

El órgano competente para autorizar el contrato y el gasto plurianual es la Junta de Gobierno de la Ciudad de Madrid, de conformidad con lo previsto en el artículo 17.1 e) y g) de la Ley 22/2006, de 4 de julio, de Capitalidad y de Régimen Especial de Madrid y en el Acuerdo de la Junta de Gobierno de la Ciudad de Madrid, de 29 de octubre de 2015, de organización y competencias de los Distritos.

En su virtud, a propuesta de la Concejala Presidenta del Distrito de Usera que eleva el Delegado del Área de Gobierno de Coordinación Territorial y Cooperación Público-Social, previa deliberación, la Junta de Gobierno de la Ciudad de Madrid

ACUERDA

Primero.- Autorizar el contrato de servicios para el Plan de promoción del éxito escolar, prevención del absentismo y mejora de la convivencia en los centros educativos del Distrito de Usera (3 Lotes) con tramitación urgente y con un plazo de duración de 24 meses desde la formalización del contrato, siendo la fecha prevista de inicio el 1 de octubre de 2018.

Segundo.- Autorizar el gasto plurianual de 1.595.987,61 euros, IVA incluido, con cargo a las aplicaciones presupuestarias o equivalentes que se indican con el siguiente desglose de anualidades:



Año 2018 por importe de 142.126,52 euros:

001/212/325.01/227.99 por importe de 47.442,65
001/212/325.01(FRT)/227.99 por importe de 76.313,66
001/212/232.00/227.99 por importe de 18.370,21

Año 2019 por importe de 793.046,50 euros:

001/212/325.01/227.99 por importe de 264.348,83
001/212/352.01(FRT)/227.99 por importe de 519.512,56
001/212/232.00/227.99 por importe de 9.185,11

Año 2020 por importe de 660.814,59 euros

001/212/325.01/227.99 por importe de 220.271,53
001/212/352.01(FRT)/227.99 por importe de 440.543,06

Tercero.- El presente Acuerdo queda condicionado a la existencia de crédito adecuado y suficiente en el momento de su ejecución.

[Volver al índice](#)



[Volver al índice](#)

ÁREA DE GOBIERNO DE ECONOMÍA Y HACIENDA

15.- Disponer el ejercicio de la acción administrativa de reclamación del Impuesto sobre el Valor Añadido repercutido por BANKIA, S.A., al Ayuntamiento de Madrid en el pago de la comisión de agencia de un préstamo sindicado.

El 27 de diciembre de 2013, en cumplimiento del Acuerdo contenido en el apartado quinto del punto 36 del Orden del día del Pleno del Ayuntamiento de Madrid celebrado el día 30 de julio de 2013, el Ayuntamiento de Madrid se subrogó en un préstamo sindicado a tipo de interés variable concertado por Madrid Espacios y Congresos, S.A. con Bankia, S.A. (banco agente), Caixabank, S.A. y el Banco Bilbao Vizcaya, S.A. el 24 de julio de 2009 por un importe de 120.000.000 de euros.

El contrato de préstamo en su estipulación vigésimosegunda apartado 8, establece que el prestatario (Ayuntamiento de Madrid) abonará al agente (Bankia, S.A.) como contraprestación de los servicios prestados, una comisión de agencia en los términos acordados en carta aparte. En dicha carta se establece el importe de dicha comisión, que asciende a 15.000 euros anuales, pagaderos en la fecha de la firma del contrato de préstamo y en los sucesivos aniversarios de la misma, debiendo actualizarse dicha cantidad anualmente con la evolución del IPC.

El banco agente (Bankia, S.A.) ha expedido factura número 2018 BBBB 58 a nombre del Ayuntamiento de Madrid, con fecha 4 de julio de 2018, por un total de 20.252,13 euros, de los cuales, 16.737,30 euros corresponden al concepto de comisión de agencia y, el resto, 3.514,83 euros corresponden al concepto de IVA (21%).

El Ayuntamiento de Madrid entiende que según el supuesto de exención del IVA contenido en el Artículo 20.Uno.18.d) de la Ley 37/1992, de 28 de diciembre, del Impuesto sobre el Valor Añadido, no procede la aplicación del IVA en la factura aludida, lo que se comunica a Bankia, S.A. mediante carta de fecha 5 de julio de 2018.

Esta misma situación se produjo en el mes de julio de los años 2015, 2016 y 2017 con las facturas números 130113893D, 130121956 y 130135962, respectivamente, emitidas por Bankia, S.A. en concepto de comisión de agencia correspondiente a los años 2015, 2016 y 2017 de este mismo préstamo; y en el mes diciembre de 2015 con la factura nº 2015130135744R también emitida por Bankia, S.A. por la comisión de agencia del año 2015 del préstamo sindicado por importe de 43.282.970 euros, formalizado el 19 de diciembre de 2008 entre el Ayuntamiento de Madrid y Bankia, S.A. del que también es agente Bankia, S.A.



Respecto a las facturas emitidas en julio de 2015, 2016 y 2017, el Ayuntamiento una vez reclamada a Bankia, S.A. la devolución de los importes del IVA cargados indebidamente, y ante la no devolución de los mismos por parte de la entidad, ejerció ante el Tribunal Económico Administrativo Regional de Madrid las reclamaciones de los importes del IVA repercutido por Bankia, S.A.; y respecto a la factura emitida en diciembre de 2015, igualmente se ejerció ante el Tribunal Económico Administrativo Regional de Madrid la reclamación del IVA repercutido por Bankia, S.A. Hasta la fecha aún no se han recibido resoluciones al respecto.

Con fecha 24 de julio de 2018 Bankia, S.A. ha procedido a cargar en la cuenta corriente 20380626096100011117, abierta a nombre del Ayuntamiento de Madrid en dicha entidad, 20.252,13 euros: el importe de la comisión de agencia (16.737,30 euros) y el IVA repercutido (3.514,83 euros).

Ante esta situación el Ayuntamiento de Madrid con fecha 24 de julio de 2018 ha remitido a Bankia, S.A carta donde se reclama el abono en la cuenta corriente en la que se ha producido el cargo mencionado del importe al que asciende el IVA señalado, 3.514,83 euros, por considerarse que no procede su repercusión al Ayuntamiento. Hasta la fecha no se ha producido el abono de la cantidad reclamada.

Por lo expuesto, procede presentar reclamación económico-administrativa ante el Tribunal Económico-Administrativo Regional de Madrid antes de que finalice el plazo de un mes de la fecha de expedición de la referida factura donde se produjo la repercusión incorrecta, conforme a lo dispuesto en el artículo 88.seis de la citada Ley del Impuesto sobre el Valor Añadido y el artículo 24 del Reglamento por el que se regulan las obligaciones de facturación, aprobado por el Real Decreto 1619/2012, de 30 de noviembre, en relación con los artículos 227.4.a), 229.4 y 235.1 de la Ley 58/2003, de 17 de diciembre, General Tributaria.

La competencia para disponer el ejercicio de esta reclamación corresponde a la Junta de Gobierno de la Ciudad de Madrid en virtud de lo establecido en el artículo 17.1.i) de la Ley 22/2006, de 4 de julio, de Capitalidad y de Régimen Especial de Madrid, en relación con el párrafo g) del mismo artículo.

En su virtud, a propuesta del Delegado del Área de Gobierno de Economía y Hacienda previa deliberación, la Junta de Gobierno de la Ciudad de Madrid

ACUERDA

Primero.- Disponer el ejercicio ante el Tribunal Económico-Administrativo Regional de Madrid de la acción administrativa de reclamación del Impuesto sobre el Valor Añadido (IVA) repercutido por Bankia, S.A. al Ayuntamiento de Madrid en el pago de la comisión de



agencia del año 2018, en relación con el préstamo sindicado concertado por Madrid Espacios y Congresos, S.A. con la citada entidad como banco agente, Caixabank, S.A. y el Banco Bilbao Vizcaya Argentaria, S.A. el 24 de julio de 2009 por un importe de 120.000.000 de euros, préstamo en el que se subrogó el Ayuntamiento de Madrid el 27 de diciembre de 2013, solicitando que se ordene la rectificación de la factura expedida por Bankia, S.A. número 2018 BBBB 58 eliminando de la misma la repercusión de IVA efectuada por considerarse indebida, y se proceda a continuación a devolver el importe de IVA incorrectamente liquidado (3.514,83 euros).

Segundo.- Autorizar al titular del Área de Gobierno de Economía y Hacienda a la concreta formalización de la reclamación ante Tribunal Económico-Administrativo Regional de Madrid.

[Volver al índice](#)



[Volver al índice](#)

16.- Convalidar la omisión del trámite de fiscalización previa de la estimación de recurso de reposición a favor de particular, en referencia a la Convocatoria de ayudas para la mejora de financiación de las entidades de economía social para el ejercicio 2017.

El presente Acuerdo tiene por objeto la convalidación de la omisión del trámite de fiscalización previa, correspondiente a la estimación del recurso de reposición interpuesto por D^a con DNI , en referencia a la Convocatoria de ayudas para la mejora de financiación de las entidades de economía social para el ejercicio 2017.

El órgano competente para aprobar la convalidación es la Junta de Gobierno de la Ciudad de Madrid, de conformidad con lo dispuesto en el artículo 17.1 g) de la Ley 22/2006, de 4 de julio, de Capitalidad y de Régimen Especial de Madrid y en el artículo 36.2 de las Bases de Ejecución del Presupuesto General del Ayuntamiento de Madrid vigente.

A propuesta del Delegado del Área de Gobierno Economía y Hacienda, previa deliberación, la Junta de Gobierno de la Ciudad de Madrid

ACUERDA

Aprobar la convalidación de la omisión del trámite de fiscalización previa, correspondiente a la estimación del recurso de reposición interpuesto por D^a con DNI , en referencia a la Convocatoria de ayudas para la mejora de financiación de las entidades de economía social para el ejercicio 2017.

[Volver al índice](#)



[Volver al índice](#)

17.- Autorizar el contrato de obras de construcción del centro juvenil Zofío, en la calle Avena números 5 Y 7, Distrito de Usera, mediante tramitación anticipada del expediente, y el gasto plurianual de 6.478.171,37 euros, como presupuesto del mismo.

El presente Acuerdo tiene por objeto la autorización del contrato de obras de construcción del centro juvenil Zofío, en la calle Avena números 5 y 7, Distrito de Usera, mediante tramitación anticipada del expediente, con un plazo de ejecución de 20 meses, siendo la fecha prevista de inicio el 1 de marzo de 2019, así como autorizar el gasto plurianual de 6.478.171,37 euros, IVA incluido, relativo a las anualidades 2019 y 2020.

El órgano competente para autorizar la celebración del contrato, así como para autorizar el gasto, es la Junta de Gobierno, de conformidad con lo dispuesto en el artículo 17.1.e) y g) de la Ley 22/2006, de 4 de julio, de Capitalidad y de Régimen Especial de Madrid, y en el Acuerdo de la Junta de Gobierno de la Ciudad de Madrid de 29 de octubre de 2015, de organización y competencias del Área de Gobierno de Economía y Hacienda.

A propuesta del Delegado del Área de Gobierno de Economía y Hacienda, previa deliberación, la Junta de Gobierno de la Ciudad de Madrid

ACUERDA

Primero.- Autorizar el contrato de obras de construcción del centro juvenil Zofío, en la calle Avena números 5 y 7, Distrito de Usera, con un plazo de ejecución de 20 meses, siendo la fecha prevista de inicio el 1 de marzo de 2019, mediante tramitación anticipada del expediente.

Segundo.- Autorizar el gasto plurianual de 6.478.171,37 euros, IVA incluido, con cargo a la aplicación presupuestaria 001/057/933.01/622.00 o equivalente del Presupuesto del Ayuntamiento de Madrid, con la siguiente distribución por anualidades:

- 2019 2.287.941,28 euros.
- 2020 4.190.230,09 euros.

[Volver al índice](#)



[Volver al índice](#)

18.- Aprobar inicialmente la propuesta de concesión de un suplemento de crédito por importe de 4.726.462,56 euros en el Presupuesto del Ayuntamiento de Madrid (Áreas de Gobierno de Desarrollo Urbano Sostenible; y Cultura y Deportes).

El presente Acuerdo tiene por objeto aprobar inicialmente, y de manera definitiva si no se presentan alegaciones durante el periodo de información pública, la propuesta de concesión de un suplemento de crédito por importe de 4.726.462,56 euros en el Presupuesto del Ayuntamiento de Madrid (Áreas de Gobierno de Desarrollo Urbano Sostenible; y Cultura y Deportes).

La citada modificación se financia con bajas por anulación de créditos de los proyectos de inversión financieramente sostenibles que se detallan en el documento de solicitud que corresponden al capítulo 6 "Inversiones reales" del Ayuntamiento de Madrid, por la no ejecución de los mismos.

El Real Decreto-ley 1/2018, de 23 de marzo, prorroga para el ejercicio 2018 las reglas contenidas en la disposición adicional sexta de la Ley Orgánica 2/2012, de 27 de abril, de Estabilidad Presupuestaria y Sostenibilidad Financiera, relativa a las reglas especiales para el destino del superávit presupuestario. Para su aplicación deberá tenerse en cuenta lo establecido en la disposición adicional decimosexta del texto refundido de Ley Reguladora de las Haciendas Locales, aprobado por el Real Decreto Legislativo 2/2004, de 5 de marzo, en materia de inversiones financieramente sostenibles. Asimismo se establece que las Entidades Locales que realicen la inversión deben encontrarse al corriente en el cumplimiento de sus obligaciones tributarias y frente a la Seguridad Social.

Aprobada la liquidación del Presupuesto del Ayuntamiento de Madrid del ejercicio de 2017, por Acuerdo de 22 de febrero de 2018 de la Junta de Gobierno de la Ciudad de Madrid y alcanzándose un remanente de tesorería para gastos generales positivo, dicho importe posibilita la financiación de inversiones financieramente sostenibles siempre que se cumplan los demás requisitos recogidos en la Ley de Estabilidad Presupuestaria y Sostenibilidad Financiera. Por ello, se propone el suplemento de crédito en las aplicaciones presupuestarias y proyectos de inversión que se describen en el expediente de acuerdo con las solicitudes enviadas por los responsables de los programas presupuestarios afectados. Las inversiones solicitadas están adscritas a los grupos de programas recogidos en el punto 1 de la citada disposición adicional decimosexta de la Ley Reguladora de las Haciendas Locales.

Por otra parte de las inversiones financieramente sostenibles del ejercicio de 2018, aprobadas por el Pleno del Ayuntamiento de Madrid, se ha desistido de la ejecución de proyectos por importe total de 4.726.462,56 euros. Este importe, que ha sido financiado con remanente de tesorería



para gastos generales obtenido de la liquidación del presupuesto del Ayuntamiento de Madrid de 2017, se considera reducible sin perturbación del respectivo servicio y puede ser destinado a la financiación de proyectos de inversión de esta naturaleza.

La eficacia de la citada modificación queda condicionada a la obtención del certificado positivo de la Agencia Estatal de Administración Tributaria que acredite el cumplimiento de las obligaciones tributarias, en los términos establecidos en el artículo 2 del Real Decreto-ley 1/2018, de 23 de marzo citado.

De conformidad con lo dispuesto en el artículo 177 del texto refundido de la Ley Reguladora de las Haciendas Locales, aprobado por el Real Decreto Legislativo 2/2004, de 5 de marzo, los expedientes de aprobación de suplementos de crédito se sujetarán a los mismos trámites y requisitos que los presupuestos. En consecuencia, la propuesta debe someterse a un período de información pública por un plazo de 15 días naturales, de acuerdo con lo establecido en el artículo 49 de la Ley 22/2006, de 4 de julio, de Capitalidad y de Régimen Especial de Madrid. De no presentarse alegaciones en este plazo, la propuesta inicial se convertirá en definitiva, según establece el apartado Cuarto, en relación con el Tercero, de la Resolución de 26 de julio de 2006 del Presidente del Pleno, relativa al procedimiento para la aprobación de las normas y el Presupuesto por el Pleno del Ayuntamiento de Madrid (Boletín del Ayuntamiento de Madrid de 3 de agosto de 2006).

De conformidad con lo dispuesto en el mencionado artículo 177 del texto refundido de la Ley Reguladora de las Haciendas Locales, en relación con los artículos 17.1, párrafos c) y g), y 49 de la citada Ley 22/2006, de 4 de julio, corresponde a la Junta de Gobierno la aprobación de la citada propuesta y al Pleno del Ayuntamiento la aprobación del suplemento de crédito.

En su virtud, a propuesta del Delegado del Área de Gobierno de Economía y Hacienda, previa deliberación, la Junta de Gobierno de la Ciudad de Madrid

ACUERDA

Primero.- Aprobar inicialmente y de manera definitiva si no se presentan alegaciones durante el período de información pública, para su elevación al Pleno, la siguiente propuesta de concesión de un suplemento de crédito:

“Aprobar la concesión de un suplemento de crédito por importe de 4.726.462,56 euros en el Presupuesto del Ayuntamiento de Madrid, con el desglose y aplicación presupuestaria que se detalla:



- 4.426.462,56 euros, en la aplicación presupuestaria 001/087/153.21/619.10 "Viales (Remodelación)" del programa 153.21 "Vías Públicas" del Presupuesto del Ayuntamiento de Madrid para 2018.
- 300.000,00 euros, en la aplicación presupuestaria 001/098/332.10/629.99 "Otras inversiones nuevas asociadas al funcionamiento operativo de los servicios" del programa 332.10 "Bibliotecas públicas y patrimonio bibliográfico" del Presupuesto del Ayuntamiento de Madrid para 2018.

La citada modificación se financia con bajas por anulación de créditos de los proyectos de inversión financieramente sostenibles que se detallan en el documento de solicitud que corresponden al capítulo 6 "Inversiones reales" del Ayuntamiento de Madrid, por la no ejecución de los mismos.

La eficacia de la citada modificación queda condicionada a la obtención del certificado positivo de la Agencia Estatal de Administración Tributaria que acredite el cumplimiento de las obligaciones tributarias, en los términos establecidos en el artículo 2 del Real Decreto-ley 1/2018, de 23 de marzo citado".

Segundo.- Abrir un período de información pública por un plazo de 15 días naturales, contados desde el día siguiente al de la publicación del correspondiente anuncio en el Boletín Oficial de la Comunidad de Madrid, durante los cuales los interesados podrán examinar la propuesta de concesión del suplemento de crédito y presentar alegaciones.

[Volver al índice](#)



[Volver al índice](#)

19.- Aprobar inicialmente la propuesta de concesión de un suplemento de crédito por importe de 1.559.897,44 euros en el Presupuesto del Ayuntamiento de Madrid (Área de Gobierno de Desarrollo Urbano Sostenible).

El presente Acuerdo tiene por objeto aprobar inicialmente, y de manera definitiva si no se presentan alegaciones durante el periodo de información pública, la propuesta de concesión de un suplemento de crédito por importe de 1.559.897,44 euros en el Presupuesto del Ayuntamiento de Madrid (Área de Gobierno de Desarrollo Urbano Sostenible).

La citada modificación se financia con remanente de tesorería para gastos generales obtenido de la liquidación del presupuesto del ejercicio 2017.

El Real Decreto-ley 1/2018, de 23 de marzo, prorroga para el ejercicio 2018 las reglas contenidas en la disposición adicional sexta de la Ley Orgánica 2/2012, de 27 de abril, de Estabilidad Presupuestaria y Sostenibilidad Financiera, relativa a las reglas especiales para el destino del superávit presupuestario. Para su aplicación deberá tenerse en cuenta lo establecido en la disposición adicional decimosexta del texto refundido de Ley Reguladora de las Haciendas Locales, aprobado por el Real Decreto Legislativo 2/2004, de 5 de marzo, en materia de inversiones financieramente sostenibles. Asimismo se establece que las Entidades Locales que realicen la inversión deben encontrarse al corriente en el cumplimiento de sus obligaciones tributarias y frente a la Seguridad Social.

Aprobada la liquidación del Presupuesto del Ayuntamiento de Madrid del ejercicio de 2017, por Acuerdo de 22 de febrero de 2018 de la Junta de Gobierno de la Ciudad de Madrid y alcanzándose un remanente de tesorería para gastos generales positivo, dicho importe posibilita la financiación de inversiones financieramente sostenibles siempre que se cumplan los demás requisitos recogidos en la Ley de Estabilidad Presupuestaria y Sostenibilidad Financiera. Por ello, se propone el suplemento de crédito en las aplicaciones presupuestarias y proyectos de inversión que se describen en el expediente de acuerdo con las solicitudes enviadas por los responsables de los programas presupuestarios afectados. Las inversiones solicitadas están adscritas a los grupos de programas recogidos en el punto 1 de la citada disposición adicional decimosexta de la Ley Reguladora de las Haciendas Locales.

La eficacia de la citada modificación queda condicionada a la obtención del certificado positivo de la Agencia Estatal de Administración Tributaria que acredite el cumplimiento de las obligaciones tributarias, en los términos establecidos en el artículo 2 del Real Decreto-ley 1/2018, de 23 de marzo citado.



De conformidad con lo dispuesto en el artículo 177 del texto refundido de la Ley Reguladora de las Haciendas Locales, aprobado por el Real Decreto Legislativo 2/2004, de 5 de marzo, los expedientes de aprobación de suplementos de crédito se sujetarán a los mismos trámites y requisitos que los presupuestos. En consecuencia, la propuesta debe someterse a un período de información pública por un plazo de 15 días naturales, de acuerdo con lo establecido en el artículo 49 de la Ley 22/2006, de 4 de julio, de Capitalidad y de Régimen Especial de Madrid. De no presentarse alegaciones en este plazo, la propuesta inicial se convertirá en definitiva, según establece el apartado Cuarto, en relación con el Tercero, de la Resolución de 26 de julio de 2006 del Presidente del Pleno, relativa al procedimiento para la aprobación de las normas y el Presupuesto por el Pleno del Ayuntamiento de Madrid (Boletín del Ayuntamiento de Madrid de 3 de agosto de 2006).

De conformidad con lo dispuesto en el mencionado artículo 177 del texto refundido de la Ley Reguladora de las Haciendas Locales, en relación con los artículos 17.1, párrafos c) y g), y 49 de la citada Ley 22/2006, de 4 de julio, corresponde a la Junta de Gobierno la aprobación de la citada propuesta y al Pleno del Ayuntamiento la aprobación del suplemento de crédito.

En su virtud, a propuesta del Delegado del Área de Gobierno de Economía y Hacienda, previa deliberación, la Junta de Gobierno de la Ciudad de Madrid

ACUERDA

Primero.- Aprobar inicialmente y de manera definitiva si no se presentan alegaciones durante el período de información pública, para su elevación al Pleno, la siguiente propuesta de concesión de un suplemento de crédito:

"Aprobar la concesión de un suplemento de crédito por importe de 1.559.897,44 euros en el Presupuesto del Ayuntamiento de Madrid, con el desglose y aplicación presupuestaria que se detalla:

- 1.559.897,44 euros, en la aplicación presupuestaria 001/087/153.21/619.10 "Viales (Remodelación)" del programa 153.21 "Vías Públicas" del Presupuesto del Ayuntamiento de Madrid para 2018.

La citada modificación se financia con remanente de tesorería para gastos generales obtenido de la liquidación del presupuesto del ejercicio 2017.

La eficacia de la citada modificación queda condicionada a la obtención del certificado positivo de la Agencia Estatal de Administración Tributaria que acredite el cumplimiento de las



obligaciones tributarias, en los términos establecidos en el artículo 2 del Real Decreto-ley 1/2018, de 23 de marzo citado”.

Segundo.- Abrir un período de información pública por un plazo de 15 días naturales, contados desde el día siguiente al de la publicación del correspondiente anuncio en el Boletín Oficial de la Comunidad de Madrid, durante los cuales los interesados podrán examinar la propuesta de concesión del suplemento de crédito y presentar alegaciones.

[Volver al índice](#)



[Volver al índice](#)

20.- Aprobar inicialmente la propuesta de concesión de un crédito extraordinario por importe de 6.837.956,03 euros en el Presupuesto del Ayuntamiento de Madrid (Áreas de Gobierno de Coordinación Territorial y Cooperación Público-Social; Salud, Seguridad y Emergencias; y en el Distrito de Latina).

El presente Acuerdo tiene por objeto aprobar inicialmente, y de manera definitiva si no se presentan alegaciones durante el periodo de información pública, la propuesta de concesión de un crédito extraordinario por importe de 6.837.956,03 euros en el Presupuesto del Ayuntamiento de Madrid (Áreas de Gobierno de Coordinación Territorial y Cooperación Público-Social; Salud, Seguridad y Emergencias; y en el Distrito de Latina).

La citada modificación se financia con bajas por anulación de créditos de los proyectos de inversión financieramente sostenibles que se detallan en el documento de solicitud que corresponden al capítulo 7 "Transferencias de capital" del Ayuntamiento de Madrid, por la no ejecución de los mismos.

El Real Decreto-ley 1/2018, de 23 de marzo, proroga para el ejercicio 2018 las reglas contenidas en la disposición adicional sexta de la Ley Orgánica 2/2012, de 27 de abril, de Estabilidad Presupuestaria y Sostenibilidad Financiera, relativa a las reglas especiales para el destino del superávit presupuestario. Para su aplicación deberá tenerse en cuenta lo establecido en la disposición adicional decimosexta del texto refundido de Ley Reguladora de las Haciendas Locales, aprobado por el Real Decreto Legislativo 2/2004, de 5 de marzo, en materia de inversiones financieramente sostenibles. Asimismo se establece que las Entidades Locales que realicen la inversión deben encontrarse al corriente en el cumplimiento de sus obligaciones tributarias y frente a la Seguridad Social.

Aprobada la liquidación del Presupuesto del Ayuntamiento de Madrid del ejercicio de 2017, por Acuerdo de 22 de febrero de 2018 de la Junta de Gobierno de la Ciudad de Madrid y alcanzándose un remanente de tesorería para gastos generales positivo, dicho importe posibilita la financiación de inversiones financieramente sostenibles siempre que se cumplan los demás requisitos recogidos en la Ley de Estabilidad Presupuestaria y Sostenibilidad Financiera. Por ello, se propone el crédito extraordinario en las aplicaciones presupuestarias y proyectos de inversión que se describen en el expediente de acuerdo con las solicitudes enviadas por los responsables de los programas presupuestarios afectados. Las inversiones solicitadas están adscritas a los grupos de programas recogidos en el punto 1 de la citada disposición adicional decimosexta de la Ley Reguladora de las Haciendas Locales.

Por otra parte de las inversiones financieramente sostenibles del ejercicio de 2018, aprobadas por el Pleno del Ayuntamiento de Madrid, se ha desistido de la ejecución de proyectos por importe total de 6.837.956,03



euros. Este importe, que ha sido financiado con remanente de tesorería para gastos generales obtenido de la liquidación del presupuesto del Ayuntamiento de Madrid de 2017, se considera reducible sin perturbación del respectivo servicio y puede ser destinado a la financiación de proyectos de inversión de esta naturaleza.

La eficacia de la citada modificación queda condicionada a la obtención del certificado positivo de la Agencia Estatal de Administración Tributaria que acredite el cumplimiento de las obligaciones tributarias, en los términos establecidos en el artículo 2 del Real Decreto-ley 1/2018, de 23 de marzo citado.

De conformidad con lo dispuesto en el artículo 177 del texto refundido de la Ley Reguladora de las Haciendas Locales, aprobado por el Real Decreto Legislativo 2/2004, de 5 de marzo, los expedientes de aprobación de créditos extraordinarios se sujetarán a los mismos trámites y requisitos que los presupuestos. En consecuencia, la propuesta debe someterse a un período de información pública por un plazo de 15 días naturales, de acuerdo con lo establecido en el artículo 49 de la Ley 22/2006, de 4 de julio, de Capitalidad y de Régimen Especial de Madrid. De no presentarse alegaciones en este plazo, la propuesta inicial se convertirá en definitiva, según establece el apartado Cuarto, en relación con el Tercero, de la Resolución de 26 de julio de 2006 del Presidente del Pleno, relativa al procedimiento para la aprobación de las normas y el Presupuesto por el Pleno del Ayuntamiento de Madrid ("Boletín del Ayuntamiento de Madrid" de 3 de agosto de 2006).

De conformidad con lo dispuesto en el mencionado artículo 177 del texto refundido de la Ley Reguladora de las Haciendas Locales, en relación con los artículos 17.1, párrafos c) y g), y 49 de la citada Ley 22/2006, de 4 de julio, corresponde a la Junta de Gobierno la aprobación de la citada propuesta y al Pleno del Ayuntamiento la aprobación del crédito extraordinario.

En su virtud, a propuesta del Delegado del Área de Gobierno de Economía y Hacienda, previa deliberación, la Junta de Gobierno de la Ciudad de Madrid

ACUERDA

Primero.- Aprobar inicialmente y de manera definitiva si no se presentan alegaciones durante el período de información pública, para su elevación al Pleno, la siguiente propuesta de concesión de un crédito extraordinario:

"Aprobar la concesión de un crédito extraordinario por importe de 6.837.956,03 euros en el Presupuesto del Ayuntamiento de Madrid, con el desglose y aplicación presupuestaria que se detalla:



- 4.083.409,00 euros, en la aplicación presupuestaria 001/037/153.22/619.10 "Viales (Remodelación)" del programa 153.22 "Otras actuaciones en vías públicas" del Presupuesto del Ayuntamiento de Madrid para 2018.
- 2.164.246,00 euros, en la aplicación presupuestaria 001/037/171.02/619.21 "Zonas ajardinadas (Remodelación)" del programa 171.02 "Zonas verdes" del Presupuesto del Ayuntamiento de Madrid para 2018.
- 580.301,03 euros, en la aplicación presupuestaria 001/067/132.01/625.99 "Otro mobiliario y enseres" del programa 132.01 "Seguridad" del Presupuesto del Ayuntamiento de Madrid para 2018.
- 10.000,00 euros, en la aplicación presupuestaria 001/210/333.03/623.00 "Maquinaria" del programa 333.03 "Otros equipamientos culturales" del Presupuesto del Ayuntamiento de Madrid para 2018.

La citada modificación se financia con bajas por anulación de créditos de los proyectos de inversión financieramente sostenibles que se detallan en el documento de solicitud que corresponden al capítulo 7 "Transferencias de capital" del Ayuntamiento de Madrid, por la no ejecución de los mismos.

La eficacia de la citada modificación queda condicionada a la obtención del certificado positivo de la Agencia Estatal de Administración Tributaria que acredite el cumplimiento de las obligaciones tributarias, en los términos establecidos en el artículo 2 del Real Decreto-ley 1/2018, de 23 de marzo citado".

Segundo.- Abrir un período de información pública por un plazo de 15 días naturales, contados desde el día siguiente al de la publicación del correspondiente anuncio en el Boletín Oficial de la Comunidad de Madrid, durante los cuales los interesados podrán examinar la propuesta de concesión del crédito extraordinario y presentar alegaciones.

[Volver al índice](#)



[Volver al índice](#)

21.- Aprobar inicialmente la propuesta de concesión de un crédito extraordinario por importe de 169.698,97 euros en el Presupuesto del Ayuntamiento de Madrid (Área de Gobierno de Salud, Seguridad y Emergencias).

El presente Acuerdo tiene por objeto aprobar inicialmente, y de manera definitiva si no se presentan alegaciones durante el periodo de información pública, la propuesta de concesión de un crédito extraordinario por importe de 169.698,97 euros en el Presupuesto del Ayuntamiento de Madrid (Área de Gobierno de Salud, Seguridad y Emergencias).

La citada modificación se financia con remanente de tesorería para gastos generales obtenido de la liquidación del presupuesto del ejercicio 2017.

El Real Decreto-ley 1/2018, de 23 de marzo, prorroga para el ejercicio 2018 las reglas contenidas en la disposición adicional sexta de la Ley Orgánica 2/2012, de 27 de abril, de Estabilidad Presupuestaria y Sostenibilidad Financiera, relativa a las reglas especiales para el destino del superávit presupuestario. Para su aplicación deberá tenerse en cuenta lo establecido en la disposición adicional decimosexta del texto refundido de Ley Reguladora de las Haciendas Locales, aprobado por el Real Decreto Legislativo 2/2004, de 5 de marzo, en materia de inversiones financieramente sostenibles. Asimismo se establece que las Entidades Locales que realicen la inversión deben encontrarse al corriente en el cumplimiento de sus obligaciones tributarias y frente a la Seguridad Social.

Aprobada la liquidación del Presupuesto del Ayuntamiento de Madrid del ejercicio de 2017, por Acuerdo de 22 de febrero de 2018 de la Junta de Gobierno de la Ciudad de Madrid y alcanzándose un remanente de tesorería para gastos generales positivo, dicho importe posibilita la financiación de inversiones financieramente sostenibles siempre que se cumplan los demás requisitos recogidos en la Ley de Estabilidad Presupuestaria y Sostenibilidad Financiera. Por ello, se propone el crédito extraordinario en las aplicaciones presupuestarias y proyectos de inversión que se describen en el expediente de acuerdo con las solicitudes enviadas por los responsables de los programas presupuestarios afectados. Las inversiones solicitadas están adscritas a los grupos de programas recogidos en el punto 1 de la citada disposición adicional decimosexta de la Ley Reguladora de las Haciendas Locales.

La eficacia de la citada modificación queda condicionada a la obtención del certificado positivo de la Agencia Estatal de Administración Tributaria que acredite el cumplimiento de las obligaciones tributarias, en los términos establecidos en el artículo 2 del Real Decreto-ley 1/2018, de 23 de marzo citado.



De conformidad con lo dispuesto en el artículo 177 del texto refundido de la Ley Reguladora de las Haciendas Locales, aprobado por el Real Decreto Legislativo 2/2004, de 5 de marzo, los expedientes de aprobación de créditos extraordinarios se sujetarán a los mismos trámites y requisitos que los presupuestos. En consecuencia, la propuesta debe someterse a un período de información pública por un plazo de 15 días naturales, de acuerdo con lo establecido en el artículo 49 de la Ley 22/2006, de 4 de julio, de Capitalidad y de Régimen Especial de Madrid. De no presentarse alegaciones en este plazo, la propuesta inicial se convertirá en definitiva, según establece el apartado Cuarto, en relación con el Tercero, de la Resolución de 26 de julio de 2006 del Presidente del Pleno, relativa al procedimiento para la aprobación de las normas y el Presupuesto por el Pleno del Ayuntamiento de Madrid (Boletín del Ayuntamiento de Madrid de 3 de agosto de 2006).

De conformidad con lo dispuesto en el mencionado artículo 177 del texto refundido de la Ley Reguladora de las Haciendas Locales, en relación con los artículos 17.1, párrafos c) y g), y 49 de la citada Ley 22/2006, de 4 de julio, corresponde a la Junta de Gobierno la aprobación de la citada propuesta y al Pleno del Ayuntamiento la aprobación del crédito extraordinario.

En su virtud, a propuesta del Delegado del Área de Gobierno de Economía y Hacienda, previa deliberación, la Junta de Gobierno de la Ciudad de Madrid

ACUERDA

Primero.- Aprobar inicialmente y de manera definitiva si no se presentan alegaciones durante el período de información pública, para su elevación al Pleno, la siguiente propuesta de concesión de un crédito extraordinario:

"Aprobar la concesión de un crédito extraordinario por importe de 169.698,97 euros en el Presupuesto del Ayuntamiento de Madrid, con el desglose y aplicación presupuestaria que se detalla:

- 169.698,97 euros, en la aplicación presupuestaria 001/067/132.01/625.99 "Otro mobiliario y enseres" del programa 132.01 "Seguridad" del Presupuesto del Ayuntamiento de Madrid para 2018.

La citada modificación se financia con remanente de tesorería para gastos generales obtenido de la liquidación del presupuesto del ejercicio 2017.

La eficacia de la citada modificación queda condicionada a la obtención del certificado positivo de la Agencia Estatal de Administración Tributaria que acredite el cumplimiento de las



obligaciones tributarias, en los términos establecidos en el artículo 2 del Real Decreto-ley 1/2018, de 23 de marzo citado”.

Segundo.- Abrir un período de información pública por un plazo de 15 días naturales, contados desde el día siguiente al de la publicación del correspondiente anuncio en el "Boletín Oficial de la Comunidad de Madrid", durante los cuales los interesados podrán examinar la propuesta de concesión del crédito extraordinario y presentar alegaciones.

[Volver al índice](#)



[Volver al índice](#)

22.- Aprobar el modelo de pliego de cláusulas administrativas particulares de general aplicación a los contratos de obras (IFS) de remodelación y mejora de viarios cuya competencia corresponda a las Áreas de Gobierno y a los Distritos a celebrar por el procedimiento abierto.

La Ley 9/2017, de 8 de noviembre de Contratos del Sector Público, dispone en su artículo 122.5 que el órgano de contratación competente podrá aprobar modelos de pliegos particulares para determinadas categorías de contratos de naturaleza análoga.

La disposición adicional decimosexta, del texto refundido de la Ley Reguladora de las Haciendas Locales, aprobado por Real Decreto Legislativo 2/2004, de 5 de marzo, desarrolla y define el concepto de Inversión Financieramente Sostenible.

Por su parte, la memoria del Real Decreto-ley 1/2018, de 23 de marzo, por el que se prorroga para 2018 el destino del superávit de las corporaciones locales para inversiones financieramente sostenibles y se modifica el ámbito objetivo de éstas, explicitaba que "Los trámites necesarios relacionados con la iniciación y desarrollo del procedimiento de ejecución del gasto requieren de unos plazos que hacen que, para que la medida pueda surtir efectos y las Corporaciones Locales puedan llevar a cabo la ejecución de las inversiones en el presente ejercicio presupuestario, sea necesario aprobar de forma inmediata la prórroga de la medida prevista en la disposición adicional sexta de la LOEPSF". Del mismo modo, continuaba, "un buen número de proyectos de inversión requieren el desarrollo de un procedimiento de contratación que, por su naturaleza y cuantía, debe iniciarse cuanto antes al objeto de que la fase de autorización del gasto pueda concluirse en el presente ejercicio" poniendo por tanto de relieve la especial complejidad y extensión en plazos de los procesos de contratación relativos a muchos de los proyectos de Inversiones Financieramente Sostenibles.

El Ayuntamiento de Madrid va a tramitar más de 1.400 proyectos de inversión a través de la figura de la Inversión Financieramente Sostenible. Atendiendo a la naturaleza de los proyectos a ejecutar, y con el fin de mantener criterios homogéneos en la realización de los mismos, así como acudir a instrumentos que permitan una reducción de los tiempos de tramitación de estas inversiones, procede elaborar modelos de pliegos de cláusulas administrativas particulares de general aplicación a los contratos de obras (IFS) de remodelación y mejora de los viarios que celebren las Áreas de Gobierno y los Distritos por el procedimiento abierto.

En cumplimiento de lo dispuesto en el artículo 122.7 de la Ley 9/2017, de 8 de noviembre de Contratos del Sector Público, el modelo de



pliego cuya aprobación se propone, ha sido informado previamente por la Asesoría Jurídica con fecha 25 de julio de 2018.

El artículo 17.1 e) de la Ley 22/2006, de 4 de julio de Capitalidad y Régimen Especial de Madrid, atribuye a la Junta de Gobierno de la Ciudad de Madrid las competencias de gestión en materia de contratación.

A propuesta del Delegado del Área de Gobierno de Economía y Hacienda, previa deliberación, la Junta de Gobierno de la Ciudad de Madrid

ACUERDA

Primero.- Aprobar, de conformidad con lo previsto en el artículo 122.5 de la Ley 9/2017, de 8 de noviembre, de Contratos del Sector Público, el modelo de pliego de cláusulas administrativas particulares de general aplicación a los contratos de obras (IFS) de remodelación y mejora de viarios cuya competencia corresponda a las Áreas de Gobierno y a los Distritos a celebrar por el procedimiento abierto, que se incorpora como Anexo al presente Acuerdo.

Segundo.- No se considerarán modificaciones de los pliegos las actualizaciones normativas que se deban llevar a cabo en relación con el contenido del modelo de pliego de cláusulas administrativas particulares.

Tercero.- El modelo de pliego que se aprueba será de general aplicación a los contratos citados en el apartado primero a partir del día siguiente a la adopción de presente Acuerdo, excepto a aquellos que hayan sido informados previamente por la Asesoría Jurídica o hayan sido excepcionados de la aplicación del mismo por Decreto del titular del Área de Gobierno de Economía y Hacienda, previa solicitud motivada del órgano de contratación.

PLIEGO DE CLÁUSULAS ADMINISTRATIVAS PARTICULARES QUE HA DE REGIR EN EL CONTRATO DE LAS OBRAS DE: “IFS (TÍTULO)” A ADJUDICAR POR PROCEDIMIENTO ABIERTO (Nº EXP:_____)

ÍNDICE

TÍTULO I. DISPOSICIONES GENERALES	5
CAPÍTULO I. Régimen jurídico.....	5
Cláusula 1. Régimen jurídico.	5
CAPÍTULO II. Del órgano contratante.....	6
Cláusula 2. Órgano de contratación.....	6
Cláusula 3. Responsable del contrato y Dirección facultativa.	7
Cláusula 4. Unidad encargada del seguimiento y ejecución del contrato.	8
CAPÍTULO III. Del contrato.	8
Cláusula 5. Objeto y necesidad del contrato.	8
Cláusula 6. Valor estimado.	9
Cláusula 7. Presupuesto base de licitación y precio del contrato.	9
Cláusula 8. Existencia de crédito	9
Cláusula 9. Plazo y lugar de ejecución.	10
Cláusula 10. Condiciones especiales de ejecución.....	10
Cláusula 11. Revisión de precios.....	11
CAPÍTULO IV. Del licitador.	11
Cláusula 12. Aptitud para contratar.....	11
Cláusula 13. Clasificación y solvencia.	12
Cláusula 14. Integración de la solvencia con medios externos.....	13
Cláusula 15. Concreción de las condiciones de solvencia.....	14
CAPÍTULO V. Del procedimiento de adjudicación.	15
Sección primera. Del procedimiento y criterios de adjudicación.	15
Cláusula 16. Procedimiento.	15
Cláusula 17. Publicidad.....	15
Cláusula 18. Criterios de adjudicación.	15

Sección segunda. De las garantías	16
Cláusula 19. Garantía provisional.	16
Cláusula 20. Garantía definitiva.	17
Cláusula 21. Devolución y cancelación de la garantía definitiva.	19
TÍTULO II. LICITACIÓN DEL CONTRATO.	19
CAPÍTULO I. De las proposiciones.	19
Cláusula 22. Presentación de proposiciones.	19
Cláusula 23. Forma y contenido de las proposiciones.	20
Cláusula 24. Calificación de la documentación presentada, valoración y apertura de proposiciones.	26
CAPÍTULO II. De la propuesta de adjudicación, adjudicación y perfección y formalización.	28
Cláusula 25. Efectos de la propuesta de adjudicación. Decisión de no adjudicar o celebrar el contrato y desistimiento del procedimiento de adjudicación por la Administración.	28
Cláusula 26. Adjudicación del contrato.	28
Cláusula 27. Perfección y formalización del contrato.	37
TÍTULO III. EJECUCIÓN DEL CONTRATO.	38
CAPÍTULO I. Derechos y obligaciones del contratista.	38
Sección primera. De los abonos al contratista.	38
Cláusula 28. Abonos, mediciones y valoración.	38
Sección segunda. De las exigencias al contratista.	40
Cláusula 29. Obligaciones, gastos e impuestos exigibles al contratista.	40
Sección tercera. De las disposiciones laborales y sociales y de transparencia 42	42
Cláusula 30. Obligaciones laborales, sociales y de transparencia.	42
Cláusula 31. Barreras arquitectónicas.	43
Sección cuarta: De la confidencialidad y protección de datos de carácter personal	43
Cláusula 32. Deber de confidencialidad.	43
Cláusula 33. Protección de datos de carácter personal.	43
Sección quinta. De los seguros y responsabilidades por daños.	44
Cláusula 34. Seguros.	44
Cláusula 35. Responsabilidad del contratista por daños y perjuicios.	44
CAPÍTULO II. De la cesión y subcontratación.	45

Cláusula 36. Cesión del contrato.	45
Cláusula 37. Subcontratación.	45
CAPÍTULO III. Ejecución de la obra.	48
Sección primera. Del riesgo y ventura e interpretación del proyecto.	48
Cláusula 38. Riesgo y ventura.	48
Cláusula 39. Interpretación del proyecto.	48
Sección segunda. De la comprobación del replanteo, Plan de Seguridad y Salud y programa de trabajo.	48
Cláusula 40. Comprobación del replanteo.	48
Cláusula 41. Plan de Seguridad y Salud.	50
Cláusula 42. Programa de trabajo.	50
Sección tercera. De la ejecución defectuosa y demora.	51
Cláusula 43. Ejecución defectuosa y demora.	51
Sección cuarta. De la modificación y suspensión de las obras.	52
Cláusula 44. Modificación de las obras.	52
Cláusula 45. Suspensión de las obras.	53
CAPÍTULO IV. Extinción del contrato.	53
Sección primera. De la resolución del contrato.	53
Cláusula 46. Resolución del contrato.	53
Sección segunda. De la terminación de la obra.	54
Cláusula 47. Aviso de terminación de la ejecución de la obra.	54
Cláusula 48. Recepción de la obra.	54
Cláusula 49. Medición general y certificación final.	55
Sección tercera. Del plazo de garantía y de la liquidación.	56
Cláusula 50. Plazo de garantía y liquidación.	56
Cláusula 51. Responsabilidad por vicios ocultos.	57
Sección cuarta. Prerrogativas y facultades de la Administración y Recursos.	57
Cláusula 52. Prerrogativas y facultades de la Administración.	58
Cláusula 53. Recursos.	58
ANEXO I. CARACTERÍSTICAS DEL CONTRATO.	60
ANEXO II. MODELO DE PROPOSICIÓN ECONÓMICA.	89
ANEXO III. MODELO DE GARANTÍAS EN LOS PROCEDIMIENTOS DE CONTRATACIÓN MODELO DE AVAL.	92

ANEXO IV. MODELO DE GARANTÍAS EN LOS PROCEDIMIENTOS DE CONTRATACIÓN MODELO DE CERTIFICADO DE SEGURO DE CAUCIÓN.....	94
ANEXO V. DEBER DE INFORMACIÓN PREVISTO EN EL ARTÍCULO 129 DE LA LCSP	96
ANEXO VI. MODELO DE DECLARACIÓN RESPONSABLE RELATIVA A HALLARSE AL CORRIENTE DEL CUMPLIMIENTO DE LA OBLIGACIÓN DE CONTAR CON UN DOS POR CIENTO DE TRABAJADORES CON DISCAPACIDAD O ADOPTAR LAS MEDIDAS ALTERNATIVAS CORRESPONDIENTES Y AL CUMPLIMIENTO DE LAS OBLIGACIONES ESTABLECIDAS EN LA NORMATIVA VIGENTE EN MATERIA LABORAL, SOCIAL Y DE IGUALDAD EFECTIVA ENTRE MUJERES Y HOMBRES.....	99
ANEXO VII. MODELO DE COMPROMISO PARA LA INTEGRACIÓN DE LA SOLVENCIA CON MEDIOS EXTERNOS.....	101
ANEXO VIII. INFORMACIÓN SOBRE PROTECCIÓN DE DATOS.....	103

PLIEGO DE CLÁUSULAS ADMINISTRATIVAS PARTICULARES QUE HA DE REGIR EN EL CONTRATO DE LAS OBRAS DE: “IFS Título del contrato” A ADJUDICAR POR PROCEDIMIENTO ABIERTO (Nº EXP:xxx)

TÍTULO I. DISPOSICIONES GENERALES

CAPÍTULO I. Régimen jurídico

Cláusula 1. Régimen jurídico.

El presente contrato tiene carácter administrativo, de conformidad con lo dispuesto en el artículo 25 de la Ley 9/2017, de 8 de noviembre, de Contratos del Sector Público, por la que se transponen al ordenamiento jurídico español las Directivas del Parlamento Europeo y del Consejo 2014/23/UE y 2014/24/UE, de 26 de febrero de 2014 (en adelante LCSP). Las partes quedan sometidas expresamente a lo establecido en este pliego y en el correspondiente proyecto.

La Memoria¹, los planos, los cuadros de precios, el pliego de prescripciones técnicas particulares y el pliego de cláusulas administrativas particulares, tienen carácter contractual, por lo que deberán ser firmados, en prueba de conformidad por el adjudicatario, en el mismo acto de formalización del contrato.

Para lo no previsto en los pliegos, el contrato se regirá por la LCSP, por el Real Decreto 817/2009, de 8 de mayo, por el que se desarrolla parcialmente la Ley 30/2007, de 30 de octubre, de Contratos del Sector Público (RD 817/2009); por el Reglamento General de la Ley de Contratos de las Administraciones Públicas, aprobado mediante Real Decreto 1098/2001, de 12 de Octubre (RGLCAP), en todo lo que no se oponga a la anterior, así como por el Pliego de Condiciones Técnicas Generales aplicable a la redacción de proyectos y ejecución de las Obras Municipales aprobado por el Pleno en sesión celebrada el 23 de diciembre de 1998 y Pliego de Cláusulas Administrativas Generales para la contratación de obras del Estado, aprobado por Decreto 3854/1970, de 31 de diciembre, en lo no previsto en el primero. La aplicación de estas normas se llevará a cabo en relación con todo lo que no haya resultado afectado por la disposición derogatoria de la LCSP.

¹ De conformidad con lo previsto en el artículo 128 del RGLCAP, la memoria tendrá carácter contractual en todo lo referente a la descripción de los materiales básicos o elementales que forman parte de las unidades de obra.

En todo caso, las normas legales y reglamentarias citadas anteriormente serán de aplicación en todo lo que no se oponga a la LCSP.

Asimismo, el contrato se regirá por la Ley 22/2006, de 4 de julio, de Capitalidad y de Régimen Especial de Madrid.

Con carácter supletorio, será de aplicación la Ley 38/1999, de 5 de noviembre, de Ordenación de la edificación, a excepción de lo dispuesto sobre garantías de suscripción obligatoria en dicha Ley.

Supletoriamente, se aplicarán las restantes normas de derecho administrativo y, en su defecto, las de derecho privado.

CAPÍTULO II. Del órgano contratante.

Cláusula 2. Órgano de contratación.

De conformidad con el artículo 61 LCSP, la representación de las entidades del sector público en materia contractual corresponde a los órganos de contratación, unipersonales o colegiados que, en virtud de norma legal o reglamentaria o disposición estatutaria, tengan atribuida la facultad de celebrar contratos en su nombre.

La disposición adicional segunda de la LCSP dispone que en los municipios de gran población a que se refiere el artículo 121 de la Ley 7/1985, de 2 de abril, Reguladora de las Bases de Régimen Local, las competencias del órgano de contratación se ejercerán por la Junta de Gobierno Local, cualquiera que sea el importe del contrato o la duración del mismo.

Sin perjuicio de lo anterior, los órganos de contratación podrán delegar o desconcentrar sus competencias y facultades en esta materia, con cumplimiento de las normas y formalidades aplicables a la delegación o desconcentración de competencias, en el caso de que se trate de órganos administrativos.

Para el presente contrato el órgano de contratación será el que figure en el **apartado 2 del Anexo I** al pliego.

Cláusula 3. Responsable del contrato y Dirección facultativa.

Al responsable del contrato le corresponde, de acuerdo con lo dispuesto en el artículo 62.1 LCSP, supervisar su ejecución y adoptar las decisiones y dictar las instrucciones necesarias con el fin de asegurar la correcta realización de la prestación pactada, dentro del ámbito de facultades que el órgano de contratación le atribuya.

De conformidad con el artículo 62.2 LCSP, en los contratos de obras las facultades del responsable del contrato serán ejercidas por la dirección facultativa de acuerdo con los artículos 237 a 246 LCSP.

El órgano de contratación, a través de la dirección facultativa, también efectuará la inspección, comprobación y vigilancia para la correcta realización de la obra ejecutada, ajustándose a lo dispuesto en el Capítulo 11, Sección 1ª, "Dirección e Inspección de las Obras", del Pliego de Condiciones Técnicas Generales aplicable a la redacción de proyectos y ejecución de Obras Municipales.

Sin perjuicio de lo dispuesto en el artículo 214.2 d) del Real Decreto Legislativo 2/2004, de 5 de marzo, por el que se aprueba el Texto Refundido de la Ley Reguladora de las Haciendas Locales, relativa a la función interventora será misión de la dirección facultativa, la comprobación de la realización de las obras según el proyecto, así como sus instrucciones en el curso de la ejecución de las mismas.

El contratista guardará y hará guardar las consideraciones debidas al personal de la dirección facultativa, que tendrá libre acceso a todos los puntos de trabajo y almacenes de materiales destinados a las obras para su previo reconocimiento.

Cuando el contratista, o personas de él dependientes, incurran en actos u omisiones que comprometan o perturben la buena marcha del contrato, el órgano de contratación podrá exigir la adopción de medidas concretas para conseguir o restablecer el buen orden en la ejecución de lo pactado.

La dirección facultativa de la obra podrá ordenar la apertura de calas cuando sospeche la existencia de vicios ocultos de construcción o haberse empleado materiales de calidad deficiente. De confirmarse la existencia de tales defectos, serán de cuenta del contratista los gastos derivados del reconocimiento y subsanación. En caso contrario, la dirección certificará la indemnización que corresponde a la ejecución y reparación de las calas, valoradas a los precios unitarios del presupuesto de adjudicación. En cuanto a la demolición y

reconstrucción de las obras defectuosas o mal ejecutadas y sus gastos, se estará a lo dispuesto en el artículo 15.54 Pliego de Condiciones Técnicas Generales aplicable a la redacción de proyectos y ejecución de las Obras Municipales, en cuanto no se oponga a lo establecido en la LCSP y en el RGLCAP.

Asimismo, la dirección facultativa, de conformidad con lo establecido en el artículo 145 del RGLCAP, podrá ordenar la realización de ensayos y análisis de materiales y unidades de obra y que se recaben los informes específicos que en cada caso resulten pertinentes, siendo los gastos que se originen de cuenta de la Administración o del contratista, según lo previsto en el **apartado 33 del Anexo I** al presente pliego.

La dirección podrá ordenar, con carácter de urgencia, la ejecución de los trabajos necesarios en los casos de peligro inminente. El contratista deberá ejecutar tales trabajos sin perjuicio de que la dirección de la obra promueva con posterioridad la tramitación administrativa correspondiente.

El procedimiento a seguir en los casos de fuerza mayor del artículo 239 LCSP, será el establecido en el artículo 146 del RGLCAP.

La resolución de incidencias surgidas en la ejecución del contrato se tramitará, mediante expediente contradictorio, de acuerdo con lo establecido en el artículo 97 del RGLCAP.

Durante la ejecución del contrato, el adjudicatario asumirá sus responsabilidades inherentes a la ejecución de los trabajos y al control y vigilancia de materiales y obras que ejecute conforme a las instrucciones, de obligado cumplimiento, dadas por la dirección e inspección de la obra.

Cláusula 4. Unidad encargada del seguimiento y ejecución del contrato.

De conformidad con el artículo 62 LCSP, la unidad encargada del seguimiento y ejecución ordinaria de este contrato será la que se indica en el **apartado 3 del Anexo I** al presente pliego.

CAPÍTULO III. Del contrato.

Cláusula 5. Objeto y necesidad del contrato.

El objeto del contrato al que se refiere el presente pliego, es la ejecución de las obras descritas en el **apartado 1 de su Anexo I** al mismo y definido en el correspondiente proyecto, según el proyecto aprobado por la Administración, que recoge las necesidades administrativas a satisfacer mediante el contrato y los factores de todo orden a tener en cuenta. Dicho proyecto, según resulta de la resolución de su aprobación, consta de cuantos documentos son exigidos en el artículo 233 de la LCSP habiéndose contemplado en su elaboración lo preceptuado en el Libro II, Título I, Capítulo II, Sección 2ª del RGLCAP.

De conformidad con el artículo 99.3 LCSP el órgano de contratación podrá no dividir en lotes el objeto del contrato cuando existan motivos válidos que deberán justificarse debidamente. En el presente contrato la justificación de la no división en lotes, se indica en el **apartado 1 del Anexo I** al presente pliego.

Cláusula 6. Valor estimado.

El valor estimado del presente contrato, de conformidad con lo dispuesto en el artículo 101 LCSP, asciende a la cantidad expresada en el **apartado 4 del Anexo I** al presente pliego.

El método de cálculo aplicado por el órgano de contratación para calcular el valor estimado será el que figura en el **apartado 4 del Anexo I**.

Cláusula 7. Presupuesto base de licitación y precio del contrato.

Los contratos tendrán siempre un precio cierto, que deberá expresarse en euros.

El presupuesto base de licitación consignado en el proyecto asciende a la cantidad expresada en el **apartado 5 del Anexo I** al presente pliego. Su desglose y la distribución por anualidades previstas se establece en el **apartado 5 del Anexo I** al presente pliego. Ha sido elaborado de conformidad con lo dispuesto en el artículo 100 y artículo 241 LCSP. Su cálculo incluye los tributos de cualquier índole.

En todo caso, se indicará como partida independiente, el importe del Impuesto sobre el Valor Añadido (IVA).

Cláusula 8. Existencia de crédito

La ejecución de las obras está amparada por los créditos que se indican en el **apartado 5 del Anexo I** al presente pliego.

Si el contrato se financia con Fondos Europeos, debe someterse a las disposiciones del Tratado de la Unión Europea y a los actos fijados en virtud del mismo y ser coherente con las actividades, políticas y prioridades comunitarias en pro de un desarrollo sostenible y mejora del medio ambiente, debiendo promover el crecimiento, la competitividad, el empleo y la inclusión social así como la igualdad entre hombres y mujeres, de conformidad con lo dispuesto en el Reglamento (UE) nº 1303/2013 del Parlamento Europeo y del Consejo, de 17 de diciembre de 2013, por el que se establecen disposiciones comunes relativas al Fondo Europeo de Desarrollo Regional, al Fondo Social Europeo, al Fondo de Cohesión, al Fondo Europeo Agrícola de Desarrollo Rural y al Fondo Europeo Marítimo y de la Pesca, y por el que se establecen disposiciones generales relativas al Fondo Europeo de Desarrollo Regional, al Fondo Social Europeo, al Fondo de Cohesión y al Fondo Europeo Marítimo y de la Pesca, y se deroga el Reglamento (CE) nº 1083/2006 del Consejo.

Cláusula 9. Plazo y lugar de ejecución.

El plazo de ejecución de las obras será el que figura en el **apartado 8 del Anexo I** al presente pliego o el que se determine en la adjudicación del contrato, siendo los plazos parciales los que se fijen como tales en la aprobación del programa de trabajo.

El cómputo del plazo se iniciará desde el día siguiente al de la fecha del acta de comprobación del replanteo, si la Administración autoriza el inicio de la obra.

Los plazos parciales que se fijen en la aprobación del programa de trabajo, con los efectos que en la aprobación se determinen, se entenderán integrantes del contrato a los efectos legales pertinentes.

El contratista podrá desarrollar los trabajos con mayor celeridad que la necesaria para efectuar las obras en el plazo contractual, salvo que, a juicio de la dirección facultativa, existiesen razones para estimarlo inconveniente, estándose a lo dispuesto en el artículo 96 del RGLCAP.

El contrato se ejecutará en el lugar que se indica en el **apartado 8 del Anexo I** de este pliego.

Cláusula 10. Condiciones especiales de ejecución.

Los órganos de contratación podrán establecer condiciones especiales en relación con la ejecución del contrato, siempre que estén vinculadas a su objeto, en el sentido del artículo 145 LCSP, no sean directa o indirectamente discriminatorias y sean compatibles con el derecho comunitario.

Las condiciones especiales de ejecución para este contrato se indican en el **apartado 25 del Anexo I** al presente pliego.

Para el caso de incumplimiento de estas condiciones especiales de ejecución deberán establecerse penalidades en el **apartado 31 del Anexo I** al presente pliego o atribuirles a estas condiciones el carácter de obligaciones contractuales esenciales a los efectos señalados en la letra f) del artículo 211 LCSP.

Todas las condiciones especiales de ejecución que formen parte del contrato serán exigidas igualmente a todos los subcontratistas que participen en la ejecución del mismo.

Cláusula 11. Revisión de precios.

En la revisión de precios se estará a lo especificado en el **apartado 6 del Anexo I** del presente pliego, todo ello de conformidad con el artículo 103 de la LCSP y 104 a 106 del RGLCAP.

En los contratos celebrados con precios provisionales no cabrá la revisión de precios de conformidad con lo dispuesto en el artículo 102.7 in fine LCSP.

CAPÍTULO IV. Del licitador.

Cláusula 12. Aptitud para contratar.

Podrán optar a la adjudicación del presente contrato las personas naturales o jurídicas, españolas o extranjeras, a título individual o en unión temporal de empresarios, que tengan plena capacidad de obrar, que no estén incurso en alguna prohibición de contratar y que acrediten su solvencia económica, financiera y técnica, o se encuentren debidamente clasificadas, de conformidad con lo establecido en el **apartado 11 del Anexo I** al presente pliego.

En relación a las Uniones Temporales de Empresarios, la alteración de su composición así como los supuestos de modificación durante la licitación se estará a lo dispuesto en el artículo 69 apartado 8 y siguientes.

En los casos de fusión de empresas en los que participe la sociedad contratista, continuará el contrato vigente con la entidad absorbente o con la resultante de la fusión, que quedará subrogada en todos los derechos y obligaciones dimanantes del mismo. Igualmente, en los supuestos de escisión, aportación o transmisión de empresas o ramas de actividad de las mismas, continuará el contrato con la entidad a la que se atribuya el contrato, que quedará subrogada en los derechos y obligaciones dimanantes del mismo, siempre que reúna las condiciones de capacidad, ausencia de prohibición de contratar, y la solvencia exigida al acordarse al adjudicación o que las diversas sociedades beneficiarias de las mencionadas operaciones y, en caso de subsistir, la sociedad de la que provengan el patrimonio, empresas o ramas segregadas, se responsabilicen solidariamente con aquellas de la ejecución del contrato. Si no pudiese producirse la subrogación por no reunir la entidad a la que se atribuya el contrato las condiciones de solvencia necesarias se resolverá el contrato, considerándose a todos los efectos como un supuesto de resolución por culpa del adjudicatario.

A los efectos anteriores la empresa deberá comunicar al órgano de contratación la circunstancia que se hubiere producido.

Las personas jurídicas sólo podrán ser adjudicatarias de contratos cuyas prestaciones estén comprendidas dentro de los fines, objeto o ámbito de actividad que, a tenor de sus estatutos o reglas fundacionales, les sean propios.

Los contratistas deberán contar asimismo con la habilitación empresarial o profesional que, en su caso, sea exigible para la realización de la actividad o prestación que constituya el objeto del contrato, de conformidad con lo establecido en el **apartado 13 del Anexo I** al pliego.

En relación con las empresas comunitarias o de Estados signatarios del Acuerdo sobre el Espacio Económico Europeo y empresas no comunitarias será de aplicación lo dispuesto en los artículos 67 y 68 LCSP.

Cláusula 13. Clasificación y solvencia.

De conformidad con el artículo 74 LCSP, para celebrar contratos con el sector público los empresarios deberán acreditar estar en posesión de las condiciones

mínimas de solvencia económica y financiera y profesional o técnica que se determinen por el órgano de contratación. Este requisito será sustituido por el de la clasificación, cuando ésta sea exigible conforme a lo dispuesto en esta Ley.

Para los contratos de obras cuyo valor estimado sea igual o superior a 500.000 euros será requisito indispensable que el empresario se encuentre debidamente clasificado como contratista de obras de los poderes adjudicadores. Para dichos contratos, la clasificación del empresario en el grupo o subgrupo que en función del objeto del contrato corresponda, con categoría igual o superior a la exigida para el contrato, acreditará sus condiciones de solvencia para contratar.

Para los contratos de obras cuyo valor estimado sea inferior a 500.000 euros la clasificación del empresario en el grupo o subgrupo que en función del objeto del contrato corresponda, y que será recogido en los pliegos del contrato, acreditará su solvencia económica y financiera y solvencia técnica para contratar. En tales casos, el empresario podrá acreditar su solvencia indistintamente mediante su clasificación como contratista de obras en el grupo o subgrupo de clasificación correspondiente al contrato o bien acreditando el cumplimiento de los requisitos específicos de solvencia exigidos.

La clasificación exigida, o en su caso la solvencia económica y financiera y técnica, se establece **en el apartado 11 del Anexo I al pliego**.

Asimismo, el artículo 92 LCSP dispone que reglamentariamente podrá eximirse la exigencia de acreditación de la solvencia económica y financiera o de la solvencia técnica o profesional para los contratos cuyo importe no supere un determinado umbral. En el supuesto de contratos cuyo valor estimado sea igual o inferior a 80.000 euros, en el **apartado 11 del Anexo I** al pliego se indicará expresamente la exigencia o no de los requisitos de acreditación de la solvencia, de conformidad con lo previsto en el artículo 11 del RGLCAP, modificado por el Real Decreto 773/2015, de 28 de agosto.

Cláusula 14. Integración de la solvencia con medios externos.

Para acreditar la solvencia necesaria para celebrar un contrato determinado, el empresario podrá basarse en la solvencia y medios de otras entidades, independientemente de la naturaleza jurídica de los vínculos que tengan con ellas, siempre que demuestre que durante toda la duración de la ejecución del contrato dispondrá efectivamente de esa solvencia y medios, y la entidad a la que recurra no esté incurso en una prohibición de contratar.

En las mismas condiciones, los empresarios que concurren agrupados en las uniones temporales a que se refiere el artículo 69 LCSP, podrán recurrir a las capacidades ajenas a la unión temporal.

Por tanto, los licitadores podrán acreditar los requisitos específicos de solvencia económica, financiera y técnica o profesional recogidos en el **apartado 11 del Anexo I** basándose en la solvencia y medios de otras entidades.

La falta o insuficiencia de la clasificación no podrá suplirse mediante la integración de la solvencia con medios externos.

De conformidad con el artículo 75.1 LCSP, con respecto a los criterios relativos a la experiencia profesional pertinente, las empresas únicamente podrán recurrir a las capacidades de otras entidades si éstas van a ejecutar las obras para las cuales son necesarias dichas capacidades.

En los contratos de obras, de acuerdo con lo dispuesto en el artículo 75.4 LCSP, los poderes adjudicadores podrán exigir que determinadas partes o trabajos, en atención a su especial naturaleza, sean ejecutadas directamente por el propio licitador o, en el caso de una oferta presentada por una unión de empresarios, por un participante en la misma, siempre que así se haya previsto en el pliego. Dicha posibilidad se encuentra regulada en el **apartado 26 del Anexo I**.

Cláusula 15. Concreción de las condiciones de solvencia.

En los contratos de obras podrá exigirse a las personas jurídicas que especifiquen los nombres y la cualificación profesional del personal responsable de ejecutar la prestación, de conformidad con el artículo 76.1 LCSP.

Además, en virtud del apartado 2 del artículo 76 LCSP, los órganos de contratación podrán exigir a los licitadores que además de acreditar su solvencia o, en su caso, clasificación, se comprometan a dedicar o adscribir a la ejecución del contrato los medios personales o materiales suficientes para ello. Estos compromisos tienen el carácter de obligaciones contractuales esenciales a los efectos previstos en el artículo 211, o establecer penalidades, conforme a lo señalado en el artículo 192.2 para el caso de que se incumplan por el adjudicatario.

La exigencia, en su caso, de los nombres y la cualificación del personal responsable de ejecutar el contrato, así como del compromiso de adscripción a la ejecución del

contrato de medios personales y/o materiales, se establece en el **apartado 12 del Anexo I** al presente pliego.

CAPÍTULO V. Del procedimiento de adjudicación.

Sección primera. Del procedimiento y criterios de adjudicación.

Cláusula 16. Procedimiento.

De conformidad con lo dispuesto en el artículo 131 LCSP, el contrato se adjudicará por procedimiento abierto y se llevará a cabo atendiendo a un único criterio de adjudicación o bien a una pluralidad de criterios de adjudicación, según lo dispuesto en el **apartado 10 del Anexo I** al presente pliego y conforme a los términos y requisitos establecidos en dicho texto legal, de conformidad con lo dispuesto en los artículos 145 y 146 LCSP.

Cláusula 17. Publicidad.

El anuncio de licitación para la adjudicación de contratos de las Administraciones Públicas se publicará en el perfil de contratante.

En el perfil de contratante del Ayuntamiento de Madrid que figura en el **apartado 39 del Anexo I** al presente pliego, se ofrecerá información relativa a la convocatoria de la licitación del contrato, incluyendo los pliegos de cláusulas administrativas particulares y documentación complementaria, en su caso.

Cuando los contratos, según lo dispuesto en el **apartado 4 del Anexo I** al presente pliego, estén sujetos a regulación armonizada, la licitación se publicará además en el Diario Oficial de la Unión Europea, de conformidad con el artículo 135 LCSP.

Los interesados en el procedimiento de licitación podrán solicitar información adicional sobre los pliegos y demás documentación complementaria con la antelación fijada en el **apartado 38 del Anexo I** de este pliego.

Cláusula 18. Criterios de adjudicación.

Los criterios que han de servir de base para la adjudicación, son los señalados en los **apartados 10 y 20 del Anexo I** al presente pliego, con la ponderación atribuida a cada uno de ellos o cuando, por razones objetivas debidamente justificadas, no

sea posible ponderar los criterios elegidos, éstos se enumerarán por orden decreciente de importancia.

Cuando se señale un único criterio de adjudicación, este deberá estar relacionado con los costes, pudiendo ser el precio o un criterio basado en la rentabilidad, como el coste del ciclo de vida calculado de acuerdo con lo indicado en el artículo 148.

En el caso de que el procedimiento de adjudicación se articule en varias fases, se indicará igualmente en cuáles de ellas se irán aplicando los distintos criterios, estableciendo un umbral mínimo del 50 por ciento de la puntuación en el conjunto de los criterios cualitativos para continuar con el proceso, debiéndose indicar en el **apartado 20 del Anexo I**.

Es estos casos, la proposición deberá incluir tantos sobres individualizados como fases de valoración se hayan establecido.

De entre los criterios objetivos de adjudicación, en el **apartado 21 del Anexo I** se señalan los parámetros objetivos que deberán permitir identificar los casos en que una oferta se considere anormal de conformidad con lo dispuesto en el artículo 149.2 LCSP.

Sección segunda. De las garantías

Cláusula 19. Garantía provisional.

En el caso de que el órgano de contratación haya acordado la exigencia de garantía provisional los licitadores, estos la deberán constituir por el importe señalado en el **apartado 15 del Anexo I** al presente pliego.

Cuando el licitador presente su proposición bajo la forma de unión temporal de empresarios, la garantía provisional podrá constituirse por una o varias de las empresas participantes, siempre que en su conjunto se alcance la cuantía exigida en el **apartado 15 del Anexo I** y garantice solidariamente a todos los integrantes de la unión.

En cuanto a la forma y requisitos de las garantías, se estará a lo previsto en los artículos 106 y 108 LCSP, así como lo dispuesto en los artículos 55, 56, 57 y 58 del RGLCAP.

Esta garantía deberá constituirse, cuando se trata de garantía en efectivo o en valores, en la Tesorería municipal, de conformidad con lo previsto en el Reglamento sobre constitución devolución y ejecución de garantías en el Ayuntamiento de Madrid, la Gerencia Municipal de Urbanismo y Organismos Autónomos Municipales o en los establecimientos equivalentes de otras Administraciones Públicas en los términos previstos en los Convenio que a tal efecto se suscriban con las mismas, o ante el propio órgano de contratación cuando se trate de certificados de inmovilización de valores anotados, de aval o de certificados de seguro de caución.

La constitución de las garantías se ajustará, en cada caso, a los modelos que se indican en los **Anexos III y IV** al presente pliego, y en el caso de inmovilización de deuda pública, al certificado que corresponda conforme a su normativa específica.

Respecto a la referencia del cumplimiento del bastanteo del poder en el texto del aval o del certificado de seguro de caución (**Anexos III y IV** al presente pliego), cuando el poder se hubiere otorgado por la entidad avalista o aseguradora para garantizar al licitador en este procedimiento concreto, el bastanteo se realizará con carácter previo por un letrado de la Asesoría Jurídica del Ayuntamiento de Madrid.

La garantía provisional se extinguirá automáticamente y se devolverá a los licitadores inmediatamente después de la perfección del contrato.

En todo caso, la garantía provisional se devolverá al licitador seleccionado como adjudicatario cuando haya constituido la garantía definitiva, pudiendo aplicar el importe de la garantía provisional a la definitiva o proceder a una nueva constitución de esta última.

Cláusula 20. Garantía definitiva.

El licitador que presente la mejor oferta de conformidad con lo dispuesto en el artículo 145, deberá constituir a disposición del órgano de contratación una garantía definitiva. Su cuantía será igual al 5 por 100 del importe del precio final ofertado por el licitador, excluido el Impuesto sobre el Valor Añadido, o, en su caso, del presupuesto base de licitación, según lo previsto en el **apartado 16 del Anexo I** al presente pliego. La constitución de esta garantía deberá ser acreditada en el plazo de diez días hábiles a contar desde el siguiente a aquel en que hubiera recibido el requerimiento del artículo 150.2 LCSP.

En todo caso, la garantía definitiva responderá de los conceptos a que se refiere el artículo 110 LCSP. Dentro de dichos conceptos se incluye el incumplimiento por

parte del contratista de la obligación de indemnizar los daños y perjuicios ocasionados a terceros como consecuencia de la incorrecta ejecución de las prestaciones objeto del contrato, prevista en el artículo 196 LCSP.

La garantía definitiva se constituirá de conformidad con lo preceptuado en el Capítulo I del Título IV del Libro I de la LCSP y en cualquiera de las formas que se establecen en el artículo 108.1 LCSP, ajustándose, de acuerdo con la forma escogida, a los modelos que se establecen en los **Anexos III y IV** al presente pliego y al procedimiento establecido en el Reglamento sobre constitución, devolución y ejecución de garantías en el Ayuntamiento de Madrid, la Gerencia Municipal de Urbanismo y Organismos Autónomos Municipales, debiendo consignarse en la Tesorería Municipal y de sus Organismos Autónomos, en su caso, o en los establecimientos equivalentes de otras Administraciones Públicas en los términos previstos en los Convenios que a tal efecto se suscriban con las mismas.

En aquellos supuestos en los que se constituya garantía provisional el adjudicatario potestativamente podrá aplicar el importe de la garantía provisional a la definitiva, o proceder a la nueva constitución de esta última.

Respecto a la referencia del cumplimiento del bastanteo del poder en el texto del aval o del certificado de seguro de caución (**Anexos III y IV** al presente pliego), cuando el poder se hubiere otorgado por la entidad avalista o aseguradora para garantizar al licitador en este procedimiento concreto, el bastanteo se realizará con carácter previo por un letrado de la Asesoría Jurídica del Ayuntamiento de Madrid.

Cuando de conformidad con lo previsto en el **apartado 16 del Anexo I** al presente pliego, proceda la constitución de la garantía en forma de retención en el precio prevista en el artículo 108.2 LCSP, previa manifestación expresa del licitador que opta por la retención en el precio, ésta se llevará a cabo en el primer abono.

Cuando como consecuencia de la modificación del contrato, experimente variación el precio del mismo, se reajustará la garantía en el plazo de 15 días naturales, contados desde la fecha en que se notifique al empresario el acuerdo de modificación, a efectos de que guarde la debida proporción con el precio del contrato resultante de la modificación, incurriendo, en caso contrario, en causa de resolución contractual. En el mismo plazo contado desde la fecha en que se hagan efectivas las penalidades o indemnizaciones el adjudicatario deberá reponer o ampliar la garantía en la cuantía que corresponda, incurriendo, en caso contrario, en causa de resolución. A estos efectos, no se considerarán las variaciones de precio que se produzcan como consecuencia de una revisión de precios conforme a lo señalado en el Capítulo II del Título III del Libro I.

La garantía complementaria se establecerá de conformidad con lo previsto en el artículo 107.2 LCSP, y se estará, en su caso, a lo dispuesto en el **apartado 17 del Anexo I** al presente pliego.

Cláusula 21. Devolución y cancelación de la garantía definitiva.

Aprobada la liquidación del contrato, si no resultasen responsabilidades que hayan de ejercitarse sobre la garantía definitiva y transcurrido el plazo de garantía de las obras determinado en el **apartado 36 del Anexo I** al presente pliego, se dictará acuerdo de devolución de aquélla.

Transcurrido un año desde la fecha de terminación del contrato y vencido el plazo de garantía, o seis meses en el caso de que el importe del contrato sea inferior a 1.000.000 euros, o cuando las empresas licitadoras reúnan los requisitos de pequeña o mediana empresa, definida según lo establecido en el Reglamento (UE) nº 651/2014 de la Comisión de 17 de junio de 2014, por el que se declaran determinadas categorías de ayudas compatibles con el mercado interior en aplicación de los artículos 107 y 108 del Tratado y no estén controladas directa o indirectamente por otra empresa que no cumpla tales requisitos, sin que la recepción formal y la liquidación hubiesen tenido lugar por causas no imputables al contratista, se procederá a la devolución o cancelación de la garantía, una vez depuradas las responsabilidades a que se refiere el artículo 110 LCSP y sin perjuicio de lo dispuesto en el artículo 65.3 del RGLCAP.

En el supuesto de que se hubiesen establecido recepciones parciales, se estará a lo indicado en el **apartado 8 del Anexo I** al presente pliego respecto de la cancelación parcial de la garantía.

TÍTULO II. LICITACIÓN DEL CONTRATO.

CAPÍTULO I. De las proposiciones.

Cláusula 22. Presentación de proposiciones.

Las proposiciones se presentarán en la forma, plazo y lugar indicados en el anuncio de licitación, siendo de aplicación lo establecido en el artículo 80 del RGLCAP, sin que se admitan aquellas proposiciones que no se presenten en la forma, plazos y lugar indicado.

Cada licitador no podrá presentar más de una proposición. Tampoco podrá suscribir ninguna proposición en unión temporal con otros empresarios si lo ha hecho individualmente o figurar en más de una unión temporal. La infracción de estas normas dará lugar a la no admisión de todas las proposiciones por él suscritas.

La presentación de proposiciones supone la aceptación incondicional por el empresario del contenido de la totalidad de las cláusulas o condiciones previstas en los pliegos que rigen el contrato, sin salvedad o reserva alguna.

En lo que concierne a las variantes, se estará a lo dispuesto en el **apartado 22 del Anexo I** al presente pliego.

Cláusula 23. Forma y contenido de las proposiciones.

Las proposiciones constarán de los sobres indicados en el **apartado 19 del Anexo I** al presente pliego.

Los sobres se presentarán cerrados y firmados por el licitador o persona que lo represente, debiendo figurar en el exterior de cada uno de ellos el número de referencia y la denominación del contrato al que licitan, el nombre y apellidos del licitador o razón social de la empresa y su correspondiente NIF. En su interior se hará constar una relación numérica de los documentos que contienen. Los sobres se dividen de la siguiente forma:

A) SOBRE DE "DOCUMENTACIÓN ACREDITATIVA DEL CUMPLIMIENTO DE LOS REQUISITOS PREVIOS"

Dentro del sobre de "Documentación acreditativa del cumplimiento de requisitos previos", los licitadores deberán incluir:

1.- Declaración responsable de conformidad con lo dispuesto en el artículo 140 LCSP, cuyo modelo consiste en el documento europeo único de contratación (DEUC), aprobado a través del Reglamento (UE) nº 2016/7, de 5 de enero (<https://ec.europa.eu/growth/tools-databases/espd>), que deberá estar firmada y con la correspondiente identificación.

De conformidad con lo establecido en la parte II, sección A, quinta pregunta, dentro del apartado titulado "Información general" del formulario normalizado del documento europeo único de contratación, las empresas que figuren inscritas en una "lista oficial de operadores económicos autorizados" solo deberán facilitar en cada parte del formulario aquellos datos e informaciones que, en su caso concreto,

no estén inscritos en estas “listas oficiales”. En España, las empresas no estarán obligadas a facilitar aquellos datos que ya figuren inscritos de manera actualizada en el Registro de Licitadores que corresponda, ya sea el Registro Oficial de Licitadores y Empresas Clasificadas del Sector Público o el equivalente a nivel autonómico con el alcance previsto en el artículo 341 LCSP, siempre y cuando las empresas incluyan en el formulario normalizado del documento europeo único de contratación (DEUC) la información necesaria para que el órgano de contratación pueda realizar el acceso correspondiente (dirección de internet, todos los datos de identificación y, en su caso, la necesaria declaración de consentimiento), por aplicación del artículo 59.1, penúltimo párrafo de la Directiva 2014/24/UE del Parlamento Europeo y del Consejo, de 26 de febrero, y en coherencia con ello, lo establecido en la parte VI del formulario. A estos efectos, se podrá consultar la Resolución de 6 de abril de 2016, de la Dirección General del Patrimonio del Estado, por la que se publica la Recomendación de la Junta Consultiva de Contratación Administrativa sobre la utilización del Documento Europeo Único de Contratación previsto en la nueva Directiva de contratación pública, al objeto de comprobar la información contenida en el Registro Oficial de Licitadores y Empresas Clasificadas del Sector Público.

Para el caso de que la empresa se encuentre inscrita en el Registro Oficial de Licitadores y Empresas Clasificadas del Sector Público o registro autonómico equivalente, la empresa licitadora deberá asegurarse de qué datos se encuentran inscritos y actualizados en dichos Registros y cuáles no están inscritos o estándolo no están actualizados.

En lo que respecta a empresas no nacionales procedentes de Estado Miembros de la UE, tanto el órgano de contratación como las empresas interesadas tienen a su disposición el depósito de certificados en línea e-Certis, en el cual consta: una lista completa y actualizada de los documentos y certificados que en cada Estado son susceptibles de ser utilizados por las empresas interesadas como medio de prueba del cumplimiento de los requisitos previos de acceso a una licitación pública, así como una lista de los Registros de licitadores o de otro tipo y de las bases de datos que expiden estos certificados y documentos.

2.- Integración de la solvencia con medios externos.

Cuando se recurra a la solvencia y medios de otras empresas de conformidad con el artículo 75 LCSP, cada una de ellas deberán presentar la declaración responsable debidamente cumplimentada y firmada, cuyo modelo consiste en el documento europeo único de contratación (DEUC), aprobado a través del Reglamento (UE) nº 2016/7, de 5 de enero (<https://ec.europa.eu/growth/tools-databases/espd>). En este caso, se deberá cumplimentar las secciones A y B de

la parte II, la parte III y la parte VI. Siempre que resulte pertinente en lo que respecta a la capacidad o capacidades específicas en que se base el operador económico, se consignará la información exigida en las partes IV y V por cada una de las entidades de que se trate.

Además deberán presentar la siguiente documentación:

Declaración responsable conforme al modelo del **Anexo VI** relativa al cumplimiento de la obligación de contar con un dos por ciento de trabajadores con discapacidad o adoptar las medidas alternativas correspondientes y al cumplimiento de las obligaciones establecidas en la normativa vigente en materia laboral, social y de igualdad efectiva entre mujeres y hombres.

De conformidad con lo dispuesto en el Real Decreto Legislativo 1/2013, de 29 de noviembre, por el que se aprueba el Texto Refundido de la Ley General de derechos de las personas con discapacidad y de su inclusión social, aquellos licitadores que tengan un número de 50 o más trabajadores en su plantilla estarán obligados a contar con un 2% de trabajadores con discapacidad, o a adoptar las medidas alternativas previstas en el Real Decreto 364/2005, de 8 de abril, por el que se regula el cumplimiento alternativo con carácter excepcional de la cuota de reserva a favor de los trabajadores con discapacidad.

A estos efectos, los licitadores deberán aportar declaración responsable, conforme al modelo fijado en el **Anexo VI** sobre el cumplimiento de lo dispuesto en el Real Decreto Legislativo 1/2013, de 29 de noviembre, por el que se aprueba el Texto Refundido de la Ley General de derechos de las personas con discapacidad y de su inclusión social. De conformidad con lo establecido en la Ley 39/2015, de 1 de octubre, del Procedimiento Administrativo Común de las Administraciones Públicas, el órgano de contratación podrá hacer uso de sus facultades de comprobación en relación con el cumplimiento de las citadas obligaciones.

Asimismo, los licitadores harán constar que cumplen con los requisitos establecidos en la normativa vigente en materia laboral y social así como que, en aquellos casos en los que corresponda, cumple con lo establecido en los apartados 2 y 3 del artículo 45 de la Ley Orgánica 3/2007, de 22 de marzo, para la igualdad efectiva de mujeres y hombres, relativos a la elaboración y aplicación de un Plan de Igualdad. De conformidad con lo establecido en la Ley 39/2015, de 1 de octubre, del Procedimiento Administrativo Común de las Administraciones Públicas, el órgano de contratación podrá hacer uso de las facultades de comprobación que tenga atribuidas en relación con el cumplimiento de las citadas obligaciones.

3.- Uniones Temporales de Empresarios.

En todos los supuestos en que varios empresarios concurren agrupados en una unión temporal, cada empresa participante aportará la **declaración responsable** del apartado uno de esta cláusula.

Adicionalmente a la declaración se aportará **el compromiso** de constituir la unión temporal por parte de los empresarios que sean parte de la misma de conformidad con lo exigido en el apartado 3 del artículo 69 LCSP, con una duración que será coincidente, al menos, con la del contrato hasta su extinción.

En el escrito de compromiso se indicará: los nombres y circunstancias de los que la constituyan; la participación de cada uno de ellos, así como la asunción del compromiso de constituirse formalmente en unión temporal en caso de resultar adjudicatarios del contrato. El citado documento deberá estar firmado por los representantes de cada una de las empresas que componen la unión.

Respecto a la determinación de la solvencia económica y financiera y técnica o profesional de la unión temporal y a sus efectos, se acumularán las características acreditadas para cada uno de los integrantes de la misma.

A los efectos de valorar y apreciar la concurrencia del requisito de clasificación, respecto de los empresarios que concurren agrupados se atenderá, en la forma que reglamentariamente se determine, a las características acumuladas de cada uno de ellos, expresadas en sus respectivas clasificaciones. En todo caso, será necesario para proceder a esta acumulación que todas las empresas hayan obtenido previamente la clasificación como empresa de obras, sin perjuicio de lo establecido para los empresarios no españoles de Estados miembros de la Unión Europea y de Estados signatarios del Acuerdo sobre el Espacio Económico Europeo en el apartado 4 del presente artículo.

El régimen de acumulación de las clasificaciones será el establecido de forma reglamentaria.

Para los casos en que sea exigible la clasificación y concurren en la unión empresarios nacionales, extranjeros que no sean nacionales de un Estado miembro de la Unión Europea ni de un Estado signatario del Acuerdo sobre el Espacio Económico Europeo y extranjeros que sean nacionales de un Estado miembro de la Unión Europea o de un Estado signatario del Acuerdo sobre el Espacio Económico Europeo, los que pertenezcan a los dos primeros grupos deberán acreditar su clasificación, y estos últimos su solvencia económica, financiera y técnica o profesional.

En el supuesto de que el contrato se adjudicase a una unión temporal de empresarios, ésta acreditará su constitución en escritura pública, así como el NIF asignado a dicha unión, una vez efectuada la adjudicación del contrato a su favor.

En todo caso, la duración de la unión será coincidente con la del contrato hasta su extinción.

4.- Concreción de las condiciones de solvencia.

En el caso que de conformidad con lo dispuesto en el artículo 76.2 LCSP se hubiera establecido en el **apartado 12 del Anexo I** del presente pliego, la exigencia del compromiso de adscripción a la ejecución del contrato de medios personales o materiales, se deberá aportar dicho compromiso.

En el supuesto que de conformidad con lo dispuesto en el artículo 76.1 LCSP se hubiera establecido en el **apartado 12 del Anexo I** del presente pliego, que se especifiquen los nombres y la cualificación profesional del personal responsable de ejecutar la prestación, se deberá aportar dicha documentación.

5.- Garantía provisional.

En el supuesto de que se requiera la constitución de garantía provisional se deberá aportar resguardo acreditativo de haber constituido la misma por el importe señalado en el **apartado 15 del Anexo I** al presente pliego, de conformidad con las condiciones y requisitos establecidos en la **cláusula 19** del mismo.

6.- Empresas vinculadas.

Únicamente, las empresas pertenecientes a un mismo grupo, entendiéndose por tales las que se encuentren en alguno de los supuestos del artículo 42 del Código de Comercio y que presenten distintas proposiciones para concurrir individualmente a la adjudicación, deberán presentar declaración en la que hagan constar esta condición.

También deberán presentar declaración explícita aquellas sociedades que, presentando distintas proposiciones, concurren en alguno de los supuestos alternativos establecidos en el artículo 42 del Código de Comercio, respecto de los socios que la integran.

7.- Declaración responsable conforme al modelo del Anexo VI relativa al cumplimiento de la obligación de contar con un dos por ciento de trabajadores con discapacidad o adoptar las medidas alternativas correspondientes y al cumplimiento de las obligaciones establecidas en la normativa vigente en materia laboral, social y de igualdad efectiva entre mujeres y hombres.

De conformidad con lo dispuesto en el Real Decreto Legislativo 1/2013, de 29 de noviembre, por el que se aprueba el Texto Refundido de la Ley General de derechos de las personas con discapacidad y de su inclusión social, aquellos licitadores que tengan un número de 50 o más trabajadores en su plantilla

estarán obligados a contar con un 2% de trabajadores con discapacidad, o a adoptar las medidas alternativas previstas en el Real Decreto 364/2005, de 8 de

abril, por el que se regula el cumplimiento alternativo con carácter excepcional de la cuota de reserva a favor de los trabajadores con discapacidad.

A estos efectos, los licitadores deberán aportar declaración responsable, conforme al modelo fijado en el **Anexo VI** sobre el cumplimiento de lo dispuesto en el Real Decreto Legislativo 1/2013, de 29 de noviembre, por el que se aprueba el Texto Refundido de la Ley General de derechos de las personas con discapacidad y de su inclusión social. De conformidad con lo establecido en la Ley 39/2015, de 1 de octubre, del Procedimiento Administrativo Común de las Administraciones Públicas, el órgano de contratación podrá hacer uso de las facultades de comprobación que tenga atribuidas en relación con el cumplimiento de las citadas obligaciones.

Asimismo, los licitadores harán constar que cumplen con los requisitos establecidos en la normativa vigente en materia laboral y social así como que, en aquellos casos en los que corresponda, cumple con lo establecido en los apartados 2 y 3 del artículo 45 de la Ley Orgánica 3/2007, de 22 de marzo, para la igualdad efectiva de mujeres y hombres, relativos a la elaboración y aplicación de un Plan de Igualdad. De conformidad con lo establecido en la Ley 39/2015, de 1 de octubre, del Procedimiento Administrativo Común de las Administraciones Públicas, el órgano de contratación podrá hacer uso de sus facultades de comprobación que tenga atribuidas en relación con el cumplimiento de las citadas obligaciones.

8.- Dirección de correo electrónico.

Designación de una dirección de correo electrónico en que efectuar las notificaciones, que deberá ser “habilitada”, de conformidad con lo dispuesto en la Disposición adicional decimoquinta, salvo que la misma sea la que figure en el DEUC.

B) SOBRE DE " CRITERIOS NO VALORABLES EN CIFRAS O PORCENTAJES"

En este sobre se incluirá la documentación que deba ser valorada conforme a los criterios cuya ponderación depende de un juicio de valor.

C) SOBRE DE "CRITERIOS VALORABLES EN CIFRAS O PORCENTAJES"

Dentro del sobre denominado “Criterios valorables en cifras o porcentajes”, se incluirá la proposición económica que se presentará redactada conforme al modelo

fijado en el **Anexo II** al presente pliego, no aceptándose aquellas que contengan omisiones, errores o tachaduras que impidan conocer claramente lo que la Administración estime fundamental para considerar la oferta. Si alguna proposición

no guardase concordancia con la documentación examinada y admitida, excediese del presupuesto base de licitación, variase sustancialmente el modelo establecido, comportase error manifiesto en el importe de la proposición, o existiese reconocimiento por parte del licitador de que adolece de error o inconsistencia que la hagan inviable, será desechada por la Mesa de contratación mediante resolución motivada, sin que sea causa bastante para el rechazo el cambio u omisión de algunas palabras del modelo si ello no altera su sentido.

En la proposición se indicará como partida independiente el importe del Impuesto sobre el Valor Añadido.

Asimismo, cuando para la selección del contratista se atienda a una pluralidad de criterios, se incluirá en este sobre la documentación relativa a aquellos criterios evaluables de manera automática mediante cifras o porcentajes por aplicación de las fórmulas establecidas en los pliegos.

En relación con la documentación técnica a presentar en relación con los criterios de adjudicación se estará a lo dispuesto en el **apartado 23 del Anexo I** al pliego.

Cláusula 24. Calificación de la documentación presentada, valoración y apertura de proposiciones.

La Mesa de contratación calificará la declaración responsable y la restante documentación y si observase defectos subsanables, otorgará al empresario un plazo de tres días para que los corrija y, en su caso, un plazo de cinco días para que presente aclaraciones o documentos complementarios.

La comunicación a los interesados se efectuará mediante notificación por medios electrónicos.

Una vez calificada la documentación y realizadas, si procede, las actuaciones indicadas, la Mesa de Contratación procederá en acto público, salvo cuando se prevea que en la licitación se empleen medios electrónicos, a hacer un pronunciamiento expreso sobre los admitidos a licitación, los rechazados y sobre las causas de su rechazo.

En el caso de que se establezcan criterios no valorables en cifras o porcentajes la Mesa de Contratación, en este mismo acto procederá a la apertura del sobre correspondiente a los criterios no cuantificables, entregándose automáticamente al órgano encargado de su valoración la documentación contenida en el mismo.

De conformidad con el artículo 146.1 a) LCSP la valoración de los criterios cuya cuantificación dependa de un juicio de valor corresponderá, en los casos en que proceda por tener atribuida una ponderación mayor que la correspondiente a los criterios evaluables de forma automática, a un comité formado por expertos con cualificación apropiada, que cuente con un mínimo de tres miembros, que podrán pertenecer a los servicios dependientes del órgano de contratación, pero en ningún caso podrán estar adscritos al órgano proponente del contrato, al que corresponderá realizar la evaluación de las ofertas; o encomendar ésta a un organismo técnico especializado. En el presente contrato, el órgano de valoración de criterios subjetivos se indicará, en su caso, en el **apartado 24 del Anexo I** al presente pliego.

Posteriormente, la ponderación asignada a los criterios no valorables en cifras o porcentajes, en su caso, se dará a conocer en el acto público, de apertura y lectura de las ofertas económicas, salvo cuando se prevea que en la licitación se empleen medios electrónicos. El órgano de contratación publicará, con la debida antelación, en el perfil de contratante que figura en el **apartado 39 del Anexo I** al pliego, la fecha de celebración del acto público de apertura y lectura de las ofertas económicas.

Seguidamente, una vez emitidos, en su caso, los informes solicitados, la Mesa elevará las proposiciones junto con el acta y la propuesta que estime pertinente, que incluirá en todo caso la ponderación de los criterios indicados en el **apartado 20 del Anexo I**, al órgano de contratación.

Cuando el licitador propuesto como adjudicatario haya aportado la documentación acreditativa del cumplimiento de los requisitos previos para participar en un procedimiento de licitación la Mesa calificará, la documentación aportada y si observase defectos subsanables, otorgará al empresario un plazo de tres días para que los corrija y, en su caso, un plazo de cinco días para que presente aclaraciones o documentos complementarios.

La comunicación a los interesados se efectuará mediante notificación por medios electrónicos.

Una vez calificada la documentación la Mesa determinará el adecuado cumplimiento de los requisitos legalmente establecidos para contratar con la Administración o, en caso contrario, determinará la exclusión del licitador del procedimiento y elevará al órgano de contratación propuesta de adjudicación a favor del licitador siguiente, por el orden en que hubiesen quedado clasificadas las ofertas.

Notificada la adjudicación del contrato y transcurridos los plazos para la interposición de recursos sin que se hayan interpuesto, la documentación que acompaña a las proposiciones quedará a disposición de los interesados. Si éstos no retiran su documentación en los tres meses siguientes a la fecha en que se les notifique la adjudicación, la Administración no estará obligada a seguirla custodiando, a excepción de los documentos justificativos de la garantía provisional, que se conservarán para su entrega a los interesados.

CAPÍTULO II. De la propuesta de adjudicación, adjudicación y perfección y formalización.

Cláusula 25. Efectos de la propuesta de adjudicación. Decisión de no adjudicar o celebrar el contrato y desistimiento del procedimiento de adjudicación por la Administración.

La propuesta de adjudicación del contrato no crea derecho alguno en favor del licitador propuesto, que no los adquirirá, frente a la Administración, mientras no se haya formalizado el contrato.

De conformidad con lo dispuesto en el artículo 152 LCSP la decisión de no adjudicar o celebrar el contrato o el desistimiento del procedimiento podrán acordarse por el órgano de contratación antes de la formalización.

Sólo podrá adoptarse la decisión de no adjudicar o celebrar el contrato por razones de interés público debidamente justificadas en el expediente. El desistimiento del procedimiento deberá estar fundado en una infracción no subsanable de las normas de preparación del contrato o de las reguladoras del procedimiento de adjudicación, debiendo justificarse en el expediente la concurrencia de la causa.

Cláusula 26. Adjudicación del contrato.

La adjudicación del contrato corresponde al órgano de contratación señalado en el **apartado 2 del Anexo I** al presente pliego.

El órgano de contratación adjudicará el contrato al licitador que haya presentado la mejor oferta, de conformidad con lo dispuesto en el artículo 145 LCSP. Cuando el único criterio a considerar sea el precio, se entenderá que la mejor oferta es la que incorpora el precio más bajo, sin perjuicio de la aplicación de criterios para la determinación de ofertas anormalmente bajas. La adjudicación utilizando una pluralidad de criterios se hará en base a la mejor relación calidad-precio.

La adjudicación se acordará en resolución motivada en el plazo máximo de dos meses, a contar desde la apertura de las proposiciones, cuando para la adjudicación del contrato deban tenerse en cuenta una pluralidad de criterios, o utilizándose un único criterio sea éste el del menor coste del ciclo de vida y en el plazo máximo de quince días, a contar desde el siguiente al de apertura de las proposiciones, cuando el único criterio para seleccionar al adjudicatario del contrato sea el del precio. Estos plazos se ampliarán en quince días hábiles cuando sea necesario seguir los trámites a que se refiere el apartado 4 del artículo 149 LCSP para las ofertas anormalmente bajas.

La adjudicación se notificará a los licitadores, debiendo ser publicada en el perfil de contratante en el plazo de 15 días.

La notificación se realizará por medios electrónicos de conformidad con lo establecido en la disposición adicional decimoquinta de la LCSP.

El órgano de contratación podrá declarar desierta la licitación, en su caso, a propuesta de la mesa de contratación, cuando no exista ninguna oferta o proposición que sea admisible de acuerdo con los criterios que figuran en el pliego.

Una vez aceptada la propuesta de la mesa por el órgano de contratación, los servicios correspondientes requerirán al licitador que haya presentado la mejor oferta, para que, dentro del plazo de diez días hábiles a contar desde el siguiente a aquel en que hubiera recibido el requerimiento, presente la documentación justificativa de disponer efectivamente de los medios que se hubiese comprometido a dedicar o adscribir a la ejecución del contrato conforme al artículo 76.2 LCSP; de haber constituido la garantía definitiva que sea procedente y, en su caso, la suscripción de las pólizas que se indican en el **apartado 18** del Anexo I al presente pliego.

De no cumplimentarse adecuadamente el requerimiento en el plazo señalado, se entenderá que el licitador ha retirado su oferta, procediéndose a exigirle el importe del 3% del presupuesto base de licitación, IVA excluido, en concepto de penalidad

que se hará efectivo en primer lugar contra la garantía provisional, si se hubiera constituido, sin perjuicio de lo establecido en la letra a) del apartado 2 del artículo 71 LCSP, relativo a las prohibiciones de contratar.

En el supuesto señalado en el párrafo anterior, se procederá a recabar la misma documentación al licitador siguiente, por el orden en que hayan quedado clasificadas las ofertas.

Asimismo, el licitador que haya presentado la mejor oferta, así como todas las empresas integrantes de la UTE que haya sido propuesta como adjudicataria, deberán presentar la siguiente documentación acreditativa de las circunstancias referidas en la declaración responsable:

1.- Capacidad de obrar.

1.1.- Si la empresa fuera persona jurídica, la escritura o documento de constitución, los estatutos o acto fundacional en los que conste las normas por las que se regula su actividad, debidamente inscritos, en su caso, en el Registro Público que corresponda según el tipo de persona jurídica de que se trate, así como el Número de Identificación Fiscal (NIF).

1.2.- Si se trata de empresario individual, el DNI o documento que, en su caso, le sustituya reglamentariamente.

1.3.- La capacidad de obrar de los empresarios no españoles que sean nacionales de Estados miembros de la Unión Europea o de Estados signatarios del Acuerdo sobre el Espacio Económico Europeo, se acreditará por su inscripción en el registro procedente, de acuerdo con la legislación del Estado donde estén establecidos o mediante la presentación de una declaración jurada o un certificado de acuerdo con las disposiciones comunitarias de aplicación.

1.4.- Cuando se trate de empresas extranjeras no comprendidas en el párrafo anterior, informe de la Misión Diplomática Permanente de España en el Estado correspondiente o de la Oficina Consular en cuyo ámbito territorial radique el domicilio de la empresa, en el que se haga constar, previa acreditación por la empresa.

1.5. Sin perjuicio de la aplicación de las obligaciones de España derivadas de acuerdos internacionales, las personas físicas o jurídicas de Estados no pertenecientes a la Unión Europea o de Estados signatarios del Acuerdo sobre el Espacio Económico Europeo deberán justificar mediante informe que el Estado de procedencia de la empresa extranjera admite a su vez la

participación de empresas españolas en la contratación con los entes del sector público asumibles a los enumerados en el artículo 3, en forma sustancialmente análoga. Dicho informe será elaborado por la correspondiente Oficina Económica y Comercial de España en el exterior y se acompañará a la documentación que se presente.

En los contratos sujetos a regulación armonizada se prescindirá del informe sobre reciprocidad en relación con las empresas de Estados signatarios del acuerdo sobre Contratación Pública de la Organización Mundial de Comercio.

1.6.- Las empresas extranjeras presentarán su documentación traducida de forma oficial al castellano.

2.- Bastanteo de poderes.

Los que comparezcan o firmen proposiciones en nombre de otro o representen a una persona jurídica, deberán acompañar escrituras u documentación acreditativa de las facultades del representante debidamente bastanteada por un letrado de la Asesoría Jurídica del Ayuntamiento de Madrid. Para la obtención del bastanteo deben hacer llegar a la Asesoría Jurídica los siguientes documentos:

- DNI del representante.
- Documentación que acredite la capacidad de la persona jurídica y de las facultades del representante de la entidad para participar en licitaciones públicas.
- Salvo que se trate de poderes especiales otorgados para el acto concreto de la licitación, deberá constar la inscripción de los poderes en el Registro Mercantil, en caso de sociedades.
- Resguardo acreditativo de autoliquidación de la tasa por expedición de documentos administrativos: bastanteo de poderes, según modelo publicado en la página web del Ayuntamiento de Madrid (<https://sede.madrid.es/>).

3.- Solvencia económica, financiera y técnica o profesional.

Para los contratos de obras de valor estimado igual o superior a 500.000 euros, los licitadores deberán presentar:

Certificación acreditativa de poseer la clasificación exigida en el **apartado 11 del Anexo I** al presente pliego.

No obstante, en aquellos supuestos en que la empresa se encuentre pendiente de clasificación deberá aportar el documento acreditativo de haber presentado la correspondiente solicitud para ello, debiendo justificar el estar en posesión de la clasificación en el plazo previsto para la subsanación de defectos u omisiones en la documentación.

La acreditación de la clasificación de la empresa podrá realizarse mediante certificado del Registro Oficial de Licitadores y Empresas Clasificadas del Sector Público de conformidad con lo previsto en el apartado 3 del artículo 96 LCSP.

Los empresarios no españoles que sean nacionales de Estados miembros de la Unión Europea o de Estados signatarios del Acuerdo sobre el Espacio Económico Europeo, caso de no hallarse clasificados en España, deberán presentar, en sustitución de la clasificación, la documentación acreditativa de su solvencia económica y financiera y técnica en la forma establecida en los artículos 87 y 88 de la LCSP, y por los medios previstos por el órgano de contratación en el **apartado 11 del Anexo I** al presente pliego.

A estos efectos los certificados de inscripción expedidos por los órganos competentes de la llevanza de las listas oficiales de empresarios autorizados para contratar establecidas por los Estados miembros de la Unión Europea referidos a empresarios establecidos en el Estado miembro que expide el certificado, constituirán una presunción de aptitud con respecto a los requisitos de selección cualitativa que en ellos figuren.

Igual valor presuntivo surtirán, respecto de los extremos en ellos certificados, las certificaciones emitidas por organismos de certificación competentes que respondan a las normas europeas de certificación expedidas de conformidad con la legislación del Estado miembro en que esté establecido el empresario.

Los documentos a que se refiere el apartado anterior deberán indicar las referencias que hayan permitido la inscripción del empresario en la lista o la expedición de la certificación, así como la clasificación obtenida.

Contratos de obras de valor estimado inferior a 500.000 euros.

Los licitadores podrán acreditar indistintamente su solvencia mediante los requisitos específicos de solvencia económica, financiera y técnica o profesional en los términos y por los medios que se relacionan en el **apartado**

11 del Anexo I al presente pliego o bien mediante su clasificación en el grupo o subgrupo y categoría que se indica en el citado **apartado 11 del Anexo I**.

Los empresarios no españoles de Estados miembros de la Unión Europea o de los Estados signatarios del Acuerdo sobre el Espacio Económico Europeo, deberán presentar, la documentación acreditativa de su solvencia económica y financiera y técnica o profesional en la forma establecida en los artículos 87 y 88 de la LCSP , y por los medios previstos por el órgano de contratación en el **apartado 11 del Anexo I** al presente pliego.

A estos efectos, los certificados de inscripción expedidos por los órganos competentes de la llevanza de las listas oficiales de empresarios autorizados para contratar establecidas por los Estados miembros de la Unión Europea referidos a empresarios establecidos en el Estado miembro que expide el certificado, constituirán una presunción de aptitud con respecto a los requisitos de selección cualitativa que en ellos figuren.

Igual valor presuntivo surtirán, respecto de los extremos en ellos certificados, las certificaciones emitidas por organismos de certificación competentes que respondan a las normas europeas de certificación expedidas de conformidad con la legislación del Estado miembro en que esté establecido el empresario.

Los documentos a que se refiere el apartado anterior deberán indicar las referencias que hayan permitido la inscripción del empresario en la lista o la expedición de la certificación, así como la clasificación obtenida.

Contratos de obras de valor estimado igual o inferior a 80.000 euros.

Salvo que el **apartado 11 del Anexo I** establezca lo contrario, en los contratos de obras cuyo valor estimado no exceda de 80.000 euros, los licitadores estarán exentos de los requisitos de acreditación de la solvencia económica y financiera y de acreditación de la solvencia técnica.

4.- Habilitación empresarial.

En el caso de que el licitador deba acreditar su habilitación empresarial de conformidad con lo dispuesto en el **apartado 13 del Anexo I** al presente pliego, deberá aportar los documentos acreditativos de la misma.

5.- Jurisdicción de empresas extranjeras.

Las empresas extranjeras deberán presentar declaración de someterse a la jurisdicción de los Juzgados y Tribunales españoles de cualquier orden, para todas las incidencias que de modo directo o indirecto pudieran surgir del contrato, con renuncia, en su caso, al fuero jurisdiccional extranjero que pudiera corresponderles.

6.- Obligaciones tributarias y con la Seguridad Social.

Obligaciones tributarias:

- a) Alta en el impuesto sobre Actividades Económicas en el epígrafe correspondiente al objeto del contrato, siempre que ejerza actividades sujetas a dicho impuesto, en relación con las que venga realizando a la fecha de presentación de su proposición referida al ejercicio corriente o el último recibo, completado con una declaración responsable de no haberse dado de baja en la matrícula del citado impuesto.

Los sujetos pasivos que estén exentos del impuesto deberán presentar declaración responsable indicando la causa de exención. En el supuesto de encontrarse en alguna de las exenciones establecidas en el artículo 82.1 apartados b), e) y f) del Real Decreto Legislativo 2/2004, de 5 de marzo, por el que se aprueba el texto refundido de la Ley Reguladora de las Haciendas Locales, deberán presentar asimismo resolución expresa de la concesión de la exención de la Agencia Estatal de Administración Tributaria.

Las uniones temporales de empresarios deberán acreditar, una vez formalizada su constitución, el alta en el impuesto, sin perjuicio de la tributación que corresponda a las empresas integrantes de la misma.

- b) Certificación positiva expedida por la Agencia Estatal de la Administración Tributaria, en la que se contenga genéricamente el cumplimiento de los requisitos establecidos en el artículo 13 del RGLCAP.

Además, el propuesto adjudicatario no deberá tener deudas de naturaleza tributaria en período ejecutivo de pago con el Ayuntamiento de Madrid. La Administración Local, de oficio, comprobará mediante los datos obrantes en la Tesorería el cumplimiento de dicha obligación.

Obligaciones con la Seguridad Social:

Certificación positiva expedida por la Tesorería de la Seguridad Social, en la que se contenga genéricamente el cumplimiento de los requisitos establecidos en el artículo 14 del RGLCAP.

Los profesionales colegiados que, de conformidad con la Disposición Adicional Decimoctava del texto refundido de la Ley General de la Seguridad Social, aprobado por Real Decreto Legislativo 8/2015, de 30 de octubre, estén exentos de la obligación de alta en el régimen especial y que opten o hubieran optado por incorporarse a la Mutualidad de Previsión Social del correspondiente colegio profesional, deberán aportar una certificación de la respectiva Mutualidad, acreditativa de su pertenencia a la misma.

La presentación de dicha certificación no exonera al interesado de justificar las restantes obligaciones que se señalan en el presente pliego cuando tenga trabajadores a su cargo, debiendo, en caso contrario, justificar dicha circunstancia mediante declaración responsable.

7.- Registro de Licitadores.

Cuando el empresario esté inscrito en el Registro Oficial de Licitadores y Empresas Clasificadas del Sector Público o figure en una base de datos nacional de un Estado miembro de la Unión Europea, como un expediente virtual de la empresa, un sistema de almacenamiento electrónico de documentos o un sistema de precalificación, y éstos sean accesibles de modo gratuito para los citados órganos, no estará obligado a presentar los documentos justificativos u otra prueba documental de los datos inscritos en los referidos lugares, siendo únicamente necesario la manifestación expresa por parte del licitador de su inscripción en el Registro o base de datos correspondiente.

La inscripción en el Registro Oficial de Licitadores y Empresas Clasificadas del Sector Público eximirá a los licitadores inscritos, a tenor de lo en él reflejado y salvo prueba en contrario, de la presentación en las convocatorias de contratación de las condiciones de aptitud del empresario en cuanto a su personalidad y capacidad de obrar, representación, habilitación profesional o empresarial, solvencia económica y financiera, y clasificación, así como de la acreditación de la no concurrencia de las prohibiciones de contratar que

deban constar en aquél.-

No es necesario acompañar a la inscripción en el Registro Oficial de Licitadores y Empresas Clasificadas del Sector Público, el bastanteo de poderes realizado por un Letrado del Ayuntamiento de Madrid cuando dicha representación conste inscrita.

De acuerdo con lo dispuesto en el artículo 139.1 LCSP la presentación de las proposiciones supone la autorización a la mesa y al órgano de contratación para consultar los datos recogidos en el Registro Oficial de Licitadores y Empresas Clasificadas del Sector Público o en las listas oficiales de operadores económicos en un Estado miembro de la Unión Europea.

8.- Integración de la solvencia con medios externos.

En el supuesto de que los licitadores recurran a la solvencia y medios de otras empresas de conformidad con el artículo 75 LCSP, deberán presentar además, la siguiente documentación:

El licitador deberá presentar un compromiso por escrito de dichas entidades, conforme al modelo establecido en el **Anexo VII al pliego**, siempre que no se hubiese aportado conforme a lo señalado en el 140.3 LCSP, del que se derive que durante toda la duración de la ejecución del contrato, ponen a disposición del licitador la solvencia y medios a los que se compromete.

La empresa o empresas a las que recurre el licitador deberán presentar la documentación de los apartados 1, 2, 6 y, si procede 3, 4, 5 y, en su caso, 7 anteriores.

El órgano o la mesa de contratación podrá pedir a los licitadores que presenten la totalidad o una parte de los documentos justificativos, cuando consideren que existen dudas razonables sobre la vigencia o fiabilidad de la declaración, cuando resulte necesario para el buen desarrollo del procedimiento y, en todo caso, antes de adjudicar el contrato.

El órgano de contratación adjudicará el contrato dentro de los cinco días hábiles siguientes a la recepción de la documentación, en los términos establecidos en el artículo 150.3 LCSP.

De conformidad con lo dispuesto en el artículo 147.2 LCSP, el empate entre varias ofertas tras la aplicación de los criterios de adjudicación del contrato se resolverá

mediante la aplicación por orden de los siguientes criterios sociales, referidos al momento de finalizar el plazo de presentación de ofertas:

- a) Mayor porcentaje de trabajadores con discapacidad o en situación de exclusión social en la plantilla de cada una de las empresas, primando en caso de igualdad, el mayor número de trabajadores fijos con discapacidad en plantilla, o el mayor número de personas trabajadoras en inclusión en la plantilla.
- b) Menor porcentaje de contratos temporales en la plantilla de cada una de las empresas.
- c) Mayor porcentaje de mujeres empleadas en la plantilla de cada una de las empresas.
- d) El sorteo, en caso de que la aplicación de los anteriores criterios no hubiera dado lugar a desempate.

A efectos de aplicación de estos criterios los licitadores deberán acreditarlos, en su caso, mediante los correspondientes contratos de trabajo y documentos de cotización a la Seguridad Social y cualquier otro documento admitido en derecho que acredite los criterios sociales anteriormente referidos.

Cláusula 27. Perfección y formalización del contrato.

El contrato se perfeccionará con su formalización.

El contrato deberá formalizarse en documento administrativo que se ajustará con exactitud a las condiciones de la licitación y además podrá formalizarse en escritura pública si así lo solicita el contratista, corriendo a su cargo los gastos derivados de su otorgamiento. En este caso, el contratista deberá entregar a la Administración una copia legitimada y una simple del citado documento en el plazo máximo de un mes desde su formalización.

Si el contrato es susceptible de recurso especial en materia de contratación, la formalización no podrá efectuarse antes de que transcurran los quince días hábiles desde que se remita la notificación de la adjudicación a los licitadores o desde que se dicte resolución con el levantamiento de la suspensión del acto de adjudicación. Transcurrido este plazo, los servicios dependientes del órgano de contratación requerirán al adjudicatario para que formalice el contrato en plazo no superior a cinco días, contados desde el siguiente a aquel en que hubiera recibido el requerimiento.

En los restantes contratos, la formalización del contrato deberá efectuarse no más tarde de los quince días hábiles siguientes a aquél en que se reciba la notificación de la adjudicación a los licitadores en la forma prevista en el artículo 151 LCSP.

De conformidad con lo establecido en el artículo 153.4 LCSP cuando por causas imputables al adjudicatario no se hubiese formalizado el contrato dentro del plazo indicado se le exigirá el importe del 3% del presupuesto base de licitación, IVA excluido, en concepto de penalidad, que se hará efectivo en primer lugar contra la garantía definitiva, si se hubiera constituido, sin perjuicio de lo establecido en la letra b) del apartado 2 del artículo 71 LCSP.

En aquellos casos que de conformidad con el **apartado 14 del Anexo I** al pliego, el órgano de contratación haya exigido que las empresas no comunitarias que resulten adjudicatarias de contratos de obras abran una sucursal en España, la misma deberá haberse realizado conforme a lo establecido en el artículo 68.2 LCSP.

TÍTULO III. EJECUCIÓN DEL CONTRATO.

CAPÍTULO I. Derechos y obligaciones del contratista.

Sección primera. De los abonos al contratista

Cláusula 28. Abonos, mediciones y valoración.

Sólo se abonará al contratista la obra que realice conforme a los documentos del proyecto y, en su caso, a las órdenes recibidas por escrito de la dirección facultativo.

La medición de los trabajos efectuados se llevará a cabo por la dirección de la obra, pudiendo el contratista presenciar la realización de las mismas. Para las obras o partes de obra cuyas dimensiones y características hayan de quedar posterior y definitivamente ocultas, el contratista está obligado a avisar con la suficiente antelación, a fin de que la dirección pueda realizar las correspondientes mediciones y toma de datos, levantando los planos que las definan, cuya conformidad suscribirá el contratista. A falta de aviso anticipado, cuya prueba corresponde al contratista, queda éste obligado a aceptar las decisiones de la Administración sobre el particular.

Para cada clase de obra se adoptará como unidad de medida la señalada en el epígrafe correspondiente de los estudios de mediciones del proyecto. Terminada la medición, por la dirección facultativa se procederá a la valoración de la obra

ejecutada, aplicando a cada unidad el precio unitario correspondiente del presupuesto o el contradictorio que proceda, teniendo en cuenta lo prevenido en los pliegos para los abonos de obras defectuosas, materiales acopiados, partidas alzadas y abonos a cuenta del equipo puesto en obra.

Al resultado de la valoración, obtenido en la forma expresada en el párrafo anterior, se le aumentarán los porcentajes señalados en el artículo 131 del RGLCAP adoptados para formar el presupuesto y la cifra que resulte se multiplicará por el coeficiente de adjudicación, obteniendo así la relación valorada mensual que dará lugar a la certificación mensual, la que se expedirá por la Administración en los diez días siguientes al mes que corresponda.

A estos efectos, de conformidad con el apartado dos de la disposición adicional trigésima segunda de la LCSP, el contratista deberá hacer constar en cada factura presentada, la identificación tanto del órgano administrativo con competencias en materia de contabilidad pública, como del órgano de contratación y del destinatario, según lo dispuesto en el **apartado 2 del Anexo I** al presente pliego.

La Administración tendrá la obligación de abonar el precio dentro de los treinta días siguientes a la fecha de aprobación de las certificaciones de obra y si se demorase, deberá abonar al contratista, a partir del cumplimiento de dicho plazo de treinta días los intereses de demora y la indemnización por los costes de cobro en los términos previstos en la Ley 3/2004, de 29 de diciembre, por la que se establecen medidas de lucha contra la morosidad en las operaciones comerciales.

Para que haya lugar al inicio del cómputo de plazo para el devengo de intereses, el contratista deberá haber cumplido la obligación de presentar la factura ante el registro administrativo correspondiente en los términos establecidos en la normativa vigente sobre factura electrónica, en tiempo y forma, en el plazo de treinta días desde la fecha de entrega efectiva de las mercancías o la prestación del servicio.

Sin perjuicio de lo establecido en el apartado 4 del artículo 210 y en el apartado 1 del artículo 243, la Administración deberá aprobar las certificaciones de obra o los documentos que acrediten la conformidad con lo dispuesto en el contrato de los bienes entregados o servicios prestados dentro de los treinta días siguientes a la entrega efectiva de los bienes o prestación del servicio.

En todo caso, si el contratista incumpliera el plazo de treinta días para presentar la factura ante el registro administrativo correspondiente en los términos establecidos en la normativa vigente sobre factura electrónica, el devengo de intereses no se

iniciará hasta transcurridos treinta días desde la fecha de la correcta presentación de la factura, sin que la Administración haya aprobado la conformidad, si procede, y efectuado el correspondiente abono.

Las certificaciones que se expidan y las cantidades que se abonen al contratista tendrán el carácter de abonos a cuenta y no supondrán en forma alguna aprobación y recepción de las obras que comprenden, a resultas de la certificación final de las obras ejecutadas y a cuenta de la liquidación del contrato. En estos abonos a cuenta se observará lo dispuesto en el párrafo segundo del apartado 2 del artículo 198.

Las partidas señaladas en el presupuesto a tanto alzado, se abonarán conforme se indica en el pliego de prescripciones técnicas particulares. En su defecto, se estará a lo dispuesto en el artículo 154 del RGLCAP.

El contratista, previa petición escrita, tendrá derecho a percibir abonos a cuenta por materiales acopiados y por instalaciones o equipos, en la forma y con las garantías que, a tal efecto determinan los artículos 155 a 157 del RGLCAP. La cuantía y condiciones se encuentran señaladas en el **apartado 7 del Anexo I** al presente pliego. Los referidos pagos serán asegurados mediante la prestación de la garantía que se especifica en dicho apartado.

Sección segunda. De las exigencias al contratista.

Cláusula 29. Obligaciones, gastos e impuestos exigibles al contratista.

El contrato se ejecutará con sujeción a las cláusulas del mismo y de acuerdo con las instrucciones que para su interpretación diera al contratista la dirección facultativa.

Son de cuenta del contratista los gastos e impuestos, los de formalización del contrato en el supuesto de elevación a escritura pública, así como de cuantas licencias, autorizaciones y permisos procedan, en especial la tasa por prestación de servicios urbanísticos, por el concepto de licencia de obras y otros, además de cuantos visados sean preceptivos para la entrega debidamente legalizada de las instalaciones. Asimismo, vendrá obligado a satisfacer todos los gastos que la empresa deba realizar para el cumplimiento del contrato, como son los generales, financieros, de seguros, transportes y desplazamientos, materiales, instalaciones, honorarios del personal a su cargo, de comprobación y ensayo, tasas y toda clase de tributos, en especial el Impuesto sobre Construcciones, Instalaciones y Obras si

este fuera exigible, el IVA y cualesquiera otros que pudieran derivarse de la ejecución del contrato durante la vigencia del mismo.

El contratista tendrá la obligación de colocar, a su cargo, carteles informativos de la obra, siguiendo los modelos e instrucciones de la Administración.

Tratándose de obras que se financien en todo o en parte con cargo a fondos del FEDER, el contratista deberá colocar en la obra carteles informativos de la participación del FEDER, al menos en igual número que los que hagan publicidad de la empresa contratista.

El contratista queda obligado a realizar, a su costa, un reportaje fotográfico mensual sobre las mismas, en los términos previstos en la Sección 4ª, del Capítulo 12 del Pliego de Condiciones Técnicas Generales aplicable a la redacción de proyectos y ejecución de las Obras Municipales

El contratista está obligado a instalar, a su costa, las señalizaciones precisas para indicar el acceso a la obra, las de circulación en la zona que ocupan los trabajos, así como las de los puntos de posible peligro debido a la marcha de aquellos, tanto en dicha zona como en sus lindes o inmediaciones, así como a cumplir las órdenes a que se refiere la cláusula 23 del Pliego de Cláusulas Administrativas Generales para la contratación de obras del Estado y la Sección 3ª del Capítulo 12 del Pliego de Condiciones Técnicas Generales aplicable a la redacción de proyectos y ejecución de las Obras Municipales.

El contratista está obligado no sólo a la ejecución de las obras, sino también a su conservación y policía hasta la recepción y durante el plazo de garantía de las mismas. Igualmente, el adjudicatario responderá de la vigilancia de los terrenos así como de los bienes que haya en los mismos, de conformidad en lo dispuesto de la cláusula 33 del Pliego de Cláusulas Administrativas Generales para la Contratación de Obras del Estado. Si así fuera requerido por la dirección de la obra, el contratista tendrá la obligación de adscribir, con carácter permanente, personal de guarda en las obras hasta la recepción de las mismas, estando obligado asimismo al cumplimiento de lo preceptuado en el capítulo 12, Sección 3ª del Pliego de Condiciones Técnicas Generales aplicable a la redacción de proyectos y ejecución de las Obras Municipales, relativo a la vigilancia de las obras.

Tanto en las ofertas que formulen los licitadores como en las propuestas de adjudicación, se entenderán comprendidos, a todos los efectos, los tributos de cualquier índole que graven los diversos conceptos.

No obstante, en todo caso, en la oferta económica, se indicará como partida independiente el importe del Impuesto sobre el Valor Añadido (IVA).

Sección tercera. De las disposiciones laborales y sociales y de transparencia

Cláusula 30. Obligaciones laborales, sociales y de transparencia.

El contratista está obligado al cumplimiento de la normativa vigente en materia laboral y de seguridad social. Asimismo, está obligado al cumplimiento del Real Decreto Legislativo 1/2013, de 29 de noviembre, por el que se aprueba el texto refundido de la Ley General de derechos de las personas con discapacidad y de su inclusión social, de la Ley Orgánica 3/2007, de 22 de marzo, para la igualdad efectiva de mujeres y hombres, de la Ley 31/1995, de 8 de noviembre, sobre Prevención de Riesgos Laborales, y del Reglamento de los Servicios de Prevención, aprobado por Real Decreto 39/1997, de 17 de enero, así como de las normas que se promulguen durante la ejecución del contrato.

La empresa contratista está obligada a cumplir durante todo el periodo de ejecución del contrato las normas y condiciones fijadas en el convenio colectivo de aplicación, si bien en todo caso, el adjudicatario estará obligado a cumplir las condiciones salariales de los trabajadores conforme al Convenio Colectivo sectorial de aplicación.

La relación del organismo u organismos donde los licitadores podrán obtener información sobre la fiscalidad, a la protección del medio ambiente, y a las disposiciones vigentes en materia de protección del empleo, igualdad de género, condiciones de trabajo y prevención de riesgos laborales e inserción sociolaboral de las personas con discapacidad, y a la obligación de contratar a un número o porcentaje específico de personas con discapacidad que serán aplicables a los servicios prestados durante la ejecución del contrato, serán los señalados, en el **Anexo V** al presente pliego.

Asimismo, de conformidad con lo establecido en el artículo 4 de la Ley 19/2013, de 9 de diciembre, de transparencia, acceso a la información y buen gobierno, el adjudicatario del contrato está obligado a suministrar a la Administración, previo requerimiento, toda la información necesaria para el cumplimiento de las obligaciones previstas en la citada norma, así como en aquellas normas que se dicten en el ámbito municipal.

El Reglamento de los Servicios de Prevención, aprobado por Real Decreto 39/1997, de 17 de enero, será de aplicación plena, sin perjuicio de las disposiciones específicas previstas en el Real Decreto 1627/1997, de 24 de octubre, que establece las disposiciones mínimas de seguridad y salud aplicables a las obras de construcción.

Cláusula 31. Barreras arquitectónicas.

Si el objeto del contrato estuviese comprendido en el ámbito del artículo 2 de la Ley 8/1993 de 22 de junio de la Comunidad de Madrid, de Promoción de la accesibilidad y supresión de barreras arquitectónicas, con la salvedad dispuesta en su disposición adicional séptima, el contratista estará obligado a cumplir lo preceptuado en la misma, a fin de garantizar la accesibilidad al medio de todos los ciudadanos con independencia de sus limitaciones.

Sección cuarta: De la confidencialidad y protección de datos de carácter personal

Cláusula 32. Deber de confidencialidad.

En relación con la confidencialidad será de aplicación lo dispuesto en el artículo 133 LCSP.

El contratista deberá respetar el carácter confidencial de aquella información a la que tenga acceso con ocasión de la ejecución del contrato a la que se le hubiese dado el referido carácter en los pliegos o en el contrato, o que por su propia naturaleza deba ser tratada como tal. Este deber se mantendrá en el plazo establecido en el **apartado 37 del Anexo I** al presente pliego.

No se podrá divulgar la información facilitada por los empresarios que estos hayan designado como confidencial, y así haya sido acordado por el órgano de contratación. A estos efectos, los licitadores deberán incorporar en cada uno de los sobres la relación de documentación para los que propongan ese carácter confidencial, fundamentando el motivo de tal carácter.

Cláusula 33. Protección de datos de carácter personal.

Si el contrato adjudicado implica el tratamiento de datos de carácter personal se deberá respetar en su integridad el Reglamento (UE) 2016/679 del Parlamento Europeo y del Consejo, de 27 de abril de 2016, así como las disposiciones que en

materia de protección de datos se encuentren en vigor a la adjudicación del contrato o que puedan estarlo durante su vigencia.

En el supuesto en el que la entidad adjudicataria trate datos de carácter personal por cuenta propia se le atribuirá la responsabilidad exclusiva de los datos que hubiera que tratar como consecuencia de la prestación del servicio objeto del contrato, en calidad de responsable de los mismos y así constará en el pliego de prescripciones técnicas.

Si el contrato adjudicado implica tratamiento de datos de carácter personal de los que es responsable el Ayuntamiento de Madrid, la entidad adjudicataria, en calidad de encargada de tratamiento, estará a lo dispuesto en el correspondiente Acuerdo de Encargo de Tratamiento, en los términos en que figura en el Anexo I del Pliego de Prescripciones Técnicas Particulares.

El deber de secreto sobre la información que se obtenga durante la duración del objeto del contrato, por lo que respecta al cumplimiento de la normativa en materia de protección de datos personales se mantendrá por tiempo indefinido.

Sección quinta. De los seguros y responsabilidades por daños

Cláusula 34. Seguros.

El contratista, estará obligado a suscribir, a su cargo, las pólizas de seguros que se indican en el **apartado 18 del Anexo I** al presente pliego, por los conceptos, cuantías, coberturas, duración y condiciones que se establecen en el mismo.

Cláusula 35. Responsabilidad del contratista por daños y perjuicios.

De conformidad con lo dispuesto en el artículo 196 LCSP, el contratista será responsable de todos los daños y perjuicios directos e indirectos que se causen a terceros como consecuencia de las operaciones que requiera la ejecución del contrato. Si los daños y perjuicios ocasionados fueran consecuencia inmediata y directa de una orden dada por la Administración, ésta será responsable dentro de los límites señalados en las leyes. También será la Administración responsable de los daños que se causen a terceros como consecuencia de los vicios del proyecto elaborado por ella misma, sin perjuicio de la posibilidad de repetir contra el redactor del proyecto de acuerdo con lo establecido en el artículo 315 de la LCSP.

En caso de incumplimiento por parte del contratista de la obligación de indemnizar los daños y perjuicios ocasionados a terceros como consecuencia de la incorrecta ejecución de las prestaciones objeto del contrato, la Administración procederá a la imposición de las penalidades que se determinen en el **apartado 31 del Anexo I** al presente pliego.

CAPÍTULO II. De la cesión y subcontratación.

Cláusula 36. Cesión del contrato.

Los derechos y obligaciones dimanantes del presente contrato podrán ser cedidos por el adjudicatario a un tercero siempre que las cualidades técnicas o personales del cedente no hayan sido razón determinante de la adjudicación del contrato, se cumplan los supuestos y los requisitos establecidos en el artículo 214.2 LCSP, y de la cesión no resulte una restricción efectiva de la competencia en el mercado. Sin perjuicio de lo establecido en el apartado 2, letra b) del artículo 214 LCSP, no podrá autorizarse la cesión a un tercero cuando ésta suponga una alteración sustancial de las características del contratista si éstas constituyen un elemento esencial del contrato.

En relación con la posibilidad de cesión del contrato habrá que estar a lo establecido en el **apartado 28 del Anexo I** al pliego.

Cláusula 37. Subcontratación.

El contratista, según lo previsto en el **apartado 27 del Anexo I** al presente pliego, podrá concertar con terceros la realización parcial del mismo, salvo que conforme a lo establecido en las letras d) y e) del apartado 2º del artículo 215 LCSP, la prestación o parte de la misma haya de ser ejecutada directamente por el contratista y siempre que se cumplan los requisitos establecidos en el apartado 2 del artículo 215 LCSP.

La infracción de estas condiciones, así como la falta de acreditación de la aptitud del subcontratista o de las circunstancias determinantes de la situación de emergencia o de las que hacen urgente la subcontratación, tendrá, entre otras previstas en la LCSP, y en función de la repercusión en la ejecución del contrato, alguna de las siguientes consecuencias:

- a) La imposición al contratista de una penalidad de hasta un 50% del importe del subcontrato, según lo establecido en el **apartado 31 del Anexo I** al presente pliego.
- b) La resolución del contrato, siempre y cuando se cumplan los requisitos establecidos en el segundo párrafo de la letra f) del apartado 1 del artículo 211 LCSP.

Asimismo, y en cuanto a los pagos a subcontratistas y suministradores, quedará obligado al cumplimiento de los requisitos y obligaciones establecidos en los artículos 216 y 217 LCSP.

En todo caso, los subcontratistas quedarán obligados sólo ante el contratista principal que asumirá, por tanto, la total responsabilidad de la ejecución del contrato frente a la Administración, con arreglo estricto a los pliegos de cláusulas administrativas particulares, y a los términos del contrato, incluido el cumplimiento de las obligaciones en materia medioambiental, social o laboral a que se refiere el artículo 201 LCSP.

Los subcontratistas no tendrán acción directa frente a la Administración contratante por las obligaciones contraídas con ellos por el contratista como consecuencia de la ejecución del contrato principal y de los subcontratos.

El contratista deberá comunicar por escrito, tras la adjudicación del contrato y, a más tardar, cuando inicie la ejecución de éste, al órgano de contratación su intención de celebrar subcontratos, señalando la parte de la prestación que se pretende subcontratar y la identidad, datos de contacto y representante o representantes legales del subcontratista, y justificándolo suficientemente la aptitud de éste para ejecutarla por referencia a los elementos técnicos y humanos de que dispone y a su experiencia.

Asimismo, junto con el escrito mediante el que se dé conocimiento a la Administración del subcontrato a celebrar, el contratista deberá acreditar que el subcontratista no se encuentra incurso en prohibición de contratar de acuerdo con el artículo 71 LCSP. Dicha acreditación podrá hacerse efectiva mediante declaración responsable del subcontratista.

El contratista principal deberá notificar por escrito al órgano de contratación cualquier modificación que sufra esta información durante la ejecución del contrato principal, y toda la información necesaria sobre los nuevos subcontratistas.

El contratista deberá informar a los representantes de los trabajadores de la subcontratación, de acuerdo con la legislación laboral.

Si así se requiere en el **apartado 27 del Anexo I**, los licitadores deberán indicar en su oferta la parte del contrato que tengan previsto subcontratar, señalando su importe, y el nombre o el perfil empresarial, definido por referencia a las condiciones de solvencia profesional o técnica, de los subcontratistas a los que vaya a encomendar su realización. En este caso, si los subcontratos no se ajustan a lo indicado en la oferta, no podrán celebrarse hasta que transcurran veinte días desde que efectúen la notificación y aportación de las justificaciones referidas en el párrafo anterior, salvo autorización expresa con anterioridad por la Administración o situación de emergencia justificada, excepto si la Administración notifica en ese plazo su oposición.

De conformidad con el artículo 217.1 LCSP, el contratista deberá remitir al órgano de contratación, cuando éste lo solicite, relación detallada de aquellos subcontratistas o suministradores que participen en el contrato cuando se perfeccione su participación, junto con aquellas condiciones de subcontratación o suministro de cada uno de ellos que guarden una relación directa con el plazo de pago. Asimismo, deberán aportar a solicitud de la Administración justificante del cumplimiento de los pagos a aquellos una vez terminada la prestación, dentro de los plazos de pago legalmente establecidos en el artículo 216 LCSP y en la Ley 3/2004 de 29 de diciembre, por la que se establecen medidas de lucha contra la morosidad en las operaciones comerciales, en lo que le sea de aplicación. Estas obligaciones tendrán la consideración de condiciones esenciales de ejecución del contrato y su incumplimiento, además de las consecuencias previstas por el ordenamiento jurídico, permitirá la imposición de las penalidades que, en su caso, se prevea en el **apartado 31 del Anexo I** al presente pliego.

En los contratos de obras, las actuaciones de comprobación y de imposición de penalidades por el incumplimiento previstas en el apartado 1 del artículo 217.2 LCSP, serán obligatorias para el Ayuntamiento de Madrid y sus Organismos Autónomos, en relación a los pagos a subcontratistas que hayan asumido contractualmente con el contratista principal el compromiso de realizar determinadas partes o unidades de obra.

De conformidad con lo dispuesto en la disposición adicional quincuagésima primera, sin perjuicio de lo previsto en los artículos 216 y 217 y siempre que se cumplan las condiciones establecidas en el artículo 215, el órgano de contratación podrá prever en los pliegos de cláusulas administrativas, se realicen pagos directos a los

subcontratistas. En el presente contrato se estará a lo dispuesto en el **apartado 27 del Anexo I del pliego**.

Los pagos efectuados a favor del subcontratista se entenderán realizados por cuenta del contratista principal, manteniendo en relación con la Administración contratante la misma naturaleza de abonos a buena cuenta que la de las certificaciones de obra.

En ningún caso será imputable a la Administración el retraso en el pago derivado de la falta de conformidad del contratista principal a la factura presentada por el subcontratista.

CAPÍTULO III. Ejecución de la obra.

Sección primera. Del riesgo y ventura e interpretación del proyecto.

Cláusula 38. Riesgo y ventura.

La ejecución del contrato se realizará a riesgo y ventura del contratista, según lo dispuesto en el artículo 197 LCSP y sin perjuicio de lo establecido en el artículo 239 LCSP.

Cláusula 39. Interpretación del proyecto.

Corresponde a la dirección facultativa la interpretación técnica del proyecto y la facultad de dictar las órdenes para su desarrollo.

El contratista no podrá aducir, en ningún caso, indefinición del proyecto. Si a su juicio, adoleciese de alguna indefinición deberá solicitar por escrito de la dirección facultativa la correspondiente definición con la antelación suficiente a su realización, quien deberá contestar en el plazo de un mes a la citada solicitud.

Sección segunda. De la comprobación del replanteo, Plan de Seguridad y Salud y programa de trabajo

Cláusula 40. Comprobación del replanteo.

Dentro del plazo que se señale en el contrato, que no podrá ser superior a un mes desde la fecha de su formalización salvo casos excepcionales justificados, el servicio de la Administración encargada de las obras procederá, en presencia del contratista, a efectuar la comprobación del replanteo hecho previamente a la

licitación, extendiéndose acta del resultado que será firmada por ambas partes interesadas, remitiéndose un ejemplar de la misma al órgano que celebró el contrato. El acta de comprobación deberá recoger expresamente lo dispuesto en los artículos 140 del RGLCAP y 14.11 del Pliego de Condiciones Técnicas Generales aplicable a la redacción de proyectos y ejecución de las Obras Municipales.

Si el resultado de la comprobación demuestra, a juicio de la dirección facultativa y sin reserva por parte del contratista, la viabilidad del proyecto y la disponibilidad de los terrenos, se dará por aquél la autorización para su inicio, empezándose a contar el plazo de ejecución desde el día siguiente al de la firma del acta. En el caso de que el contratista, sin formular reservas sobre la viabilidad del proyecto, hubiera hecho otras observaciones que pudieran afectar a la ejecución de la obra, la dirección, consideradas tales observaciones, decidirá iniciar o suspender el comienzo de la misma, justificándolo en la propia acta. La autorización de inicio constará explícitamente en la misma, quedando notificado el contratista por el hecho de suscribirla.

En aquellos casos en los que no resulten acreditadas las circunstancias a las que se refiere el párrafo anterior o la dirección facultativa de la obra considere necesaria la modificación de las obras proyectadas, quedará suspendida la iniciación de las mismas, haciéndolo constar en el acta, quedando obligado a dar cuenta inmediata a la Administración, que resolverá lo que proceda. El procedimiento de la modificación se ajustará a lo previsto en el artículo 141 del RGLCAP, siendo su régimen el previsto en el artículo 205 LCSP.

De conformidad con el artículo 245 b) LCSP será causa de resolución del contrato la suspensión de la iniciación de las obras por plazo superior a cuatro meses.

Desaparecida la causa que motivó la falta de inicio, el órgano de contratación dictará la resolución correspondiente, que se notificará fehacientemente al contratista. El plazo de ejecución empezará a contarse desde el día siguiente a la recepción de la notificación del acuerdo de autorización de inicio de las obras.

Lo dispuesto anteriormente se aplicará igualmente cuando el contratista formulase reservas en el acto de comprobación del replanteo. No obstante, si a juicio del órgano de contratación tales reservas resultasen infundadas, no quedará suspendida la iniciación de las obras ni, en consecuencia, será necesario dictar nuevo acuerdo para que se produzca la iniciación de las mismas y se modifique el cómputo del plazo para su ejecución.

El acta de comprobación del replanteo formará parte integrante del contrato a los efectos de su exigibilidad.

Cláusula 41. Plan de Seguridad y Salud.

En aplicación del estudio de seguridad y salud o, en su caso, del estudio básico, según proceda, de conformidad con lo establecido en el artículo 4 del RD. 1627/1997, de 24 de octubre, por el que se establecen disposiciones mínimas de seguridad y salud en las obras de construcción, el contratista elaborará un plan de seguridad y salud en el trabajo en el que se analicen, estudien, desarrollen y complementen las previsiones contenidas en el estudio o estudio básico, en función de su propio sistema de ejecución de la obra.

El plan de seguridad y salud deberá ser aprobado por el órgano de contratación antes del inicio de la obra, con el previo informe del coordinador en materia de seguridad y salud designado para la obra, o en su caso, la dirección facultativa.

En todo caso, respecto del plan de seguridad y salud en las obras de construcción se estará a lo dispuesto sobre el mismo en el RD. 1627/1997, de 24 de octubre y en la Sección 1ª del Capítulo 12 del Pliego de Condiciones Técnicas Generales aplicable a la redacción de proyectos y ejecución de las Obras Municipales, relativo a las obligaciones sociales y laborales del contratista.

Cláusula 42. Programa de trabajo.

Cuando se establezca en el **apartado 9 del Anexo I** al presente pliego y siempre que la total ejecución de la obra esté prevista en más de una anualidad, el contratista estará obligado, en el plazo máximo de treinta días, contados desde la formalización del contrato, a someter el programa de trabajo a la aprobación del órgano de contratación correspondiente, en el que deberán incluirse los datos exigidos en el artículo 144 del RGLCAP y en el artículo 14.21 del Pliego de Condiciones Técnicas Generales aplicable a la redacción de proyectos y ejecución de las Obras Municipales.

El órgano de contratación resolverá sobre el mismo dentro de los 15 días siguientes a su presentación, pudiendo imponer la introducción de modificaciones o el cumplimiento de determinadas prescripciones, siempre que no contravengan las cláusulas del contrato.

En los supuestos previstos en el artículo 14.21 del Pliego de Condiciones Técnicas Generales aplicable a la redacción de proyectos y ejecución de las Obras Municipales y cada vez que se modifiquen las condiciones contractuales, el contratista queda obligado a la actualización y puesta al día de este programa.

Sección tercera. De la ejecución defectuosa y demora

Cláusula 43. Ejecución defectuosa y demora.

El contratista está obligado a cumplir el contrato dentro del plazo fijado para la realización del mismo, así como los plazos parciales señalados para su ejecución sucesiva.

Si las obras sufrieren un retraso en su ejecución, y siempre que el mismo no fuere imputable al contratista y éste ofreciera cumplir sus compromisos si se le amplía el plazo inicial de ejecución, el órgano de contratación se lo concederá, dándole un plazo que será, por lo menos, igual al tiempo perdido, a no ser que el contratista pidiese otro menor, de acuerdo con lo establecido en el artículo 195.2 de la LCSP, regulándose los requisitos y trámites conforme al artículo 100 del RGLCAP. El responsable del contrato emitirá un informe donde se determine si el retraso fue producido por motivos imputables al contratista.

De conformidad con lo dispuesto en el artículo 29.3 LCSP cuando se produzca demora en la ejecución de la prestación por parte del empresario, el órgano de contratación podrá conceder una ampliación del plazo de ejecución, sin perjuicio de las penalidades que en su caso procedan, resultando aplicable lo previsto en los artículos 192 y siguientes de la LCSP.

Cuando el contratista, por causas imputables al mismo, hubiese incurrido en demora respecto al cumplimiento del plazo total o parcial, para lo que se estará al **apartado 8 del Anexo I** al presente pliego, la Administración podrá optar, atendidas las circunstancias del caso, por la resolución del contrato o por la imposición de penalidades que figuran en el **apartado 31 del Anexo I** al presente pliego.

Cada vez que las penalidades por demora alcancen un múltiplo del 5 por 100 del precio del contrato, IVA excluido el órgano de contratación estará facultado para proceder a la resolución del mismo o acordar la continuidad de su ejecución con imposición de nuevas penalidades. En este último supuesto, el órgano de contratación concederá la ampliación del plazo que estime necesaria para la terminación del contrato.

Asimismo, la Administración tendrá las mismas prerrogativas cuando la demora en el cumplimiento de los plazos parciales haga presumir razonablemente la imposibilidad del cumplimiento del plazo total.

La Administración, en caso de incumplimiento de los plazos parciales definidos en el contrato por parte del contratista, podrá optar por la resolución del contrato o por las penalidades que se determinan en el **apartado 31 del Anexo I** al presente pliego.

En los supuestos de incumplimiento parcial o cumplimiento defectuoso o de demora en la ejecución en que no esté prevista penalidad o en que estándolo la misma no cubriera los daños causados a la Administración, se exigirá al contratista la indemnización por daños y perjuicios.

Sección cuarta. De la modificación y suspensión de las obras

Cláusula 44. Modificación de las obras.

Los contratos administrativos sólo podrán ser modificados por razones de interés público en los casos y en la forma previstos en la Subsección 4ª de la Sección 3ª del Capítulo I del Título I del Libro Segundo de la LCSP, y de acuerdo con el procedimiento regulado en el artículo 191 LCSP, con las particularidades previstas en el artículo 207 LCSP.

Los contratos administrativos celebrados por los órganos de contratación sólo podrán modificarse durante su vigencia cuando se dé alguno de los supuestos establecidos en el apartado 2 del artículo 203 LCSP.

Procederá la modificación del contrato en los términos previstos en el pliego de cláusulas administrativas particulares, cuando así se haya establecido en el **apartado 29 del Anexo I** al presente pliego, en la forma y con el contenido señalado en el artículo 204 de la LCSP.

El porcentaje máximo del precio inicial del contrato al que puedan afectar las citadas modificaciones será el establecido en el **apartado 29 del Anexo I** al presente pliego.

Las modificaciones acordadas por el órgano de contratación serán obligatorias para los contratistas en los términos establecidos en el artículo 206 de la LCSP, debiendo formalizarse conforme a lo dispuesto en el artículo 153 de la LCSP y publicarse de acuerdo con lo establecido en los artículos 207 y 63 de la citada ley.

No tendrán consideración de modificaciones del contrato de obras las establecidas en el apartado 4 *in fine* del artículo 242.

En lo concerniente a su régimen se estará a lo dispuesto en la Subsección 4^a de la Sección 3^a del Capítulo I del Título I del Libro Segundo de la LCSP, y los artículos 191, 203 y 242 de la LCPS , así como a lo dispuesto reglamentariamente.

Cláusula 45. Suspensión de las obras.

La Administración, por razones de interés público, podrá acordar la suspensión de la ejecución del contrato. Igualmente, procederá la suspensión del contrato si se diese la circunstancia señalada en el artículo 198.5 de la LCSP. A efectos de la suspensión del contrato se estará a lo dispuesto en el artículo 208 de la LCSP así como en el artículo 103 del RGLCAP, cláusulas 63 y siguientes del Pliego de Cláusulas Administrativas Generales para la contratación de obras del Estado y artículo 17.11 del Pliego de Condiciones Técnicas Generales aplicable a la redacción de proyectos y ejecución de las Obras Municipales, en cuanto éstos, no se opongan a lo establecido en dichos textos legales.

De conformidad con el artículo 208 LCSP, si la Administración acordase la suspensión del contrato o aquella tuviere lugar por la aplicación de lo dispuesto en el artículo 198.5 LCSP, la Administración abonará al contratista los daños y perjuicios efectivamente sufridos por éste con sujeción a las reglas establecidas en el **apartado 30 del Anexo I** al pliego.

CAPÍTULO IV. Extinción del contrato.

Sección primera. De la resolución del contrato

Cláusula 46. Resolución del contrato.

Son causas de resolución del contrato las recogidas en los artículos 211, 245 de la LCSP así como las previstas en **el apartado 32 del Anexo I** al pliego.

De conformidad con el artículo 211.2 LCSP, en los casos en que concurran diversas causas de resolución del contrato con diferentes efectos en cuanto a las consecuencias económicas de la extinción, deberá atenderse a la que haya aparecido con prioridad en el tiempo.

La resolución del contrato se acordará por el órgano de contratación de conformidad con lo dispuesto en el artículo 212.1 LCSP mediante procedimiento tramitado en la forma reglamentariamente establecida.

Cuando el contrato se resuelva por incumplimiento culpable del contratista le será incautada la garantía y deberá, además, indemnizar a la Administración los daños y perjuicios ocasionados en lo que excedan del importe de la garantía incautada. La determinación de los daños y perjuicios que deba indemnizar el contratista se llevará a cabo por el órgano de contratación en decisión motivada previa audiencia del mismo, atendiendo, entre otros factores, al retraso que implique para la inversión proyectada y a los mayores gastos que ocasione a la Administración.

Para la aplicación de las causas de resolución se estará a lo dispuesto en el artículo 212 de la LCSP y para sus efectos a lo dispuesto en los artículos 213 y 246 de la LCSP, así como en su caso, a lo dispuesto en el desarrollo reglamentario.

Sección segunda. De la terminación de la obra.

Cláusula 47. Aviso de terminación de la ejecución de la obra.

El contratista, con la antelación prevista en el **apartado 34 del Anexo I** al presente pliego, comunicará por escrito a la dirección de la obra la fecha prevista para la terminación o ejecución del contrato, a efectos de que se pueda realizar su recepción. El procedimiento y plazos para la tramitación de esta comunicación, la designación de representante para la recepción y la comunicación, a la Intervención, se regularán por lo establecido en el artículo 163 del RGLCAP.

Cláusula 48. Recepción de la obra.

El contrato se entenderá cumplido por el contratista, cuando éste haya realizado, de acuerdo con los términos del mismo, y a satisfacción de la Administración, la totalidad de su objeto.

Dentro del mes siguiente a la finalización de la obra, se procederá, mediante acto formal, a la recepción de la misma.

Dicho acto será comunicado a la Intervención General, a efectos de su asistencia al mismo en el ejercicio de sus funciones de intervención de la comprobación material de la inversión.

Si las obras se encuentran en buen estado y con arreglo a las prescripciones previstas, el funcionario técnico designado por la Administración contratante y representante de ésta, las dará por recibidas, levantándose la correspondiente acta por cuadruplicado, que deberá ser firmada por los concurrentes a la recepción, entregándose un ejemplar al funcionario técnico que represente a la Administración, otro a la dirección facultativa, el tercero al representante de la Intervención General y el cuarto al contratista, comenzando entonces el plazo de garantía. En el acta de recepción la dirección facultativa fijará la fecha para el inicio de la medición general, quedando notificado el contratista para dicho acto.

El contratista tiene obligación de asistir a la recepción de la obra. Si por causas que le sean imputables no cumple esta obligación, el representante de la Administración le remitirá un ejemplar del acta para que, en el plazo de diez días, formule las alegaciones que considere oportunas, sobre las que resolverá el órgano de contratación.

Cuando las obras no se hallen en estado de ser recibidas, se hará constar así en el acta, y la dirección facultativa de las mismas señalará los defectos observados y detallará las instrucciones precisas fijando un plazo para remediar aquellos. Si transcurrido dicho plazo el contratista no lo hubiese efectuado, podrá concedérsele otro plazo improrrogable o declarar resuelto el contrato, por causas imputables al contratista.

Cláusula 49. Medición general y certificación final.

Recibidas las obras, se procederá seguidamente a su medición general con asistencia del contratista, formulándose por la dirección facultativa, en el plazo de un mes desde la recepción, la medición de las realmente ejecutadas de acuerdo con el proyecto. Dentro del plazo de 3 meses, contados a partir de la recepción, el órgano de contratación deberá aprobar la certificación final de las obras ejecutadas, que, en su caso, será abonada al contratista a cuenta de la liquidación del contrato en el plazo previsto en el artículo 198.4 LCSP.

En el caso de obras cuyo valor estimado supere los doce millones de euros en las que las operaciones de liquidación y medición fueran especialmente complejas, los pliegos podrán prever que el plazo de tres meses para la aprobación de la certificación final podrá ser ampliado, siempre que no supere en ningún caso los cinco meses, de conformidad con lo dispuesto en el último párrafo del artículo 243.1 LCSP. El plazo para aprobar la certificación final se encuentra regulado en el **apartado 35 del Anexo I** al pliego.

Sección tercera. Del plazo de garantía y de la liquidación

Cláusula 50. Plazo de garantía y liquidación.

El plazo de garantía comenzará a contar desde la fecha de la recepción y será el indicado en el **apartado 36 del Anexo I** al presente pliego. Los gastos de conservación y vigilancia durante el plazo de garantía serán a cargo del contratista.

Durante dicho plazo la garantía definitiva responderá de los conceptos señalados en el artículo 110 LCSP que resulten de aplicación.

Durante dicho plazo cuidará el contratista, en todo caso, de la conservación y policía de las obras con arreglo a lo previsto en el pliego de prescripciones técnicas particulares del proyecto y a las instrucciones que dicte la dirección de la obra. Si, a juicio de la Administración, descuidase la conservación y diere lugar a que peligre la obra, se ejecutarán por ella misma y a costa del contratista los trabajos necesarios para evitar el daño.

En el supuesto de que hubiere recepciones parciales, el plazo de garantía de las partes recibidas comenzará a contarse desde las fechas de las respectivas recepciones parciales, de conformidad con lo dispuesto en el artículo 18.21 del Pliego de Condiciones Técnicas Generales aplicable a la redacción de proyectos y ejecución de las Obras Municipales.

Dentro del plazo de quince días anteriores al cumplimiento del plazo de garantía, la dirección facultativa, de oficio o a instancia del contratista, redactará un informe sobre el estado de las obras. Si este fuere favorable, el contratista quedará relevado de toda responsabilidad, salvo lo dispuesto en el artículo 244 de la LCSP, procediéndose a la devolución o cancelación de la garantía, a la liquidación del contrato y en su caso, al pago de las obligaciones pendientes, que deberán efectuarse en el plazo de 60 días. Si el informe no fuese favorable y los defectos observados se debieran a deficiencias en la ejecución de las obras y no al uso de lo construido, durante el plazo de garantía la dirección facultativa procederá a dictar las oportunas instrucciones al contratista para la debida reparación de lo construido, concediéndole un plazo para ello durante el cual continuará encargado de la conservación de la obra, sin derecho a percibir cantidad alguna por ampliación del plazo de garantía.

En todo caso, transcurrido el plazo de garantía, si el informe fuese favorable o, en caso contrario, una vez reparado lo construido, se formulará por la dirección

facultativa y en el plazo de un mes la propuesta de liquidación de las realmente ejecutadas, notificándose al contratista para que en el plazo de diez días preste su conformidad o manifieste los reparos que estime oportunos. En el plazo de dos meses, contados a partir de la contestación del contratista o del transcurso del plazo establecido para tal fin, el órgano de contratación deberá aprobar la liquidación y abonar, en su caso, el saldo resultante de la misma.

Siempre que por razones excepcionales de interés público debidamente motivadas en el expediente el órgano de contratación acuerde la ocupación efectiva de la obra o su puesta en servicio para el uso público, aún sin el cumplimiento del acto formal de recepción, desde que concurren dichas circunstancias se producirán los efectos y consecuencias propios del acto de recepción de la obra en los términos establecidos en el artículo 168 del RGLCAP.

Cláusula 51. Responsabilidad por vicios ocultos.

Si la obra se arruinara o sufre deterioros graves incompatibles con su función con posterioridad a la expiración del plazo de garantía, por vicios ocultos de la construcción, debido a incumplimiento del contrato por parte del contratista, responderá éste de los daños y perjuicios que se produzcan o se manifiesten durante un plazo de quince años a contar desde la recepción.

Asimismo, el contratista responderá durante dicho plazo de los daños materiales causados en la obra por vicios o defectos que afecten a la cimentación, los soportes, las vigas, los forjados, los muros de carga u otros elementos estructurales, y que comprometan directamente la resistencia mecánica y la estabilidad de la construcción, contados desde la fecha de recepción de la obra sin reservas o desde la subsanación de éstas.

Las acciones para exigir la responsabilidad prevista en el apartado anterior por daños materiales dimanantes de los vicios o defectos, prescribirán en el plazo de dos años a contar desde que se produzcan o se manifiesten dichos daños, sin perjuicio de las acciones que puedan subsistir para exigir responsabilidades por incumplimiento contractual.

Transcurrido este plazo sin que se haya manifestado ningún daño o perjuicio, quedará totalmente extinguida la responsabilidad del contratista.

Sección cuarta. Prerrogativas y facultades de la Administración y Recursos

Cláusula 52. Prerrogativas y facultades de la Administración.

Dentro de los límites y con sujeción a los requisitos y efectos señalados en la LCSP, el órgano de contratación ostenta la prerrogativa de interpretar los contratos administrativos, resolver las dudas que ofrezca su cumplimiento, modificarlos por razones de interés público, declarar la responsabilidad imputable al contratista a raíz de la ejecución del contrato, suspender la ejecución del mismo acordar su resolución y determinar los efectos de esta.

Igualmente, el órgano de contratación ostenta las facultades de inspección de las actividades desarrolladas por los contratistas durante la ejecución del contrato, en los términos y con los límites establecidos en la LCSP para cada tipo de contrato. En ningún caso dichas facultades de inspección podrán implicar un derecho general del órgano de contratación a inspeccionar las instalaciones, oficinas y demás emplazamientos en los que el contratista desarrolle sus actividades, salvo que tales emplazamientos y sus condiciones técnicas sean determinantes para el desarrollo de las prestaciones objeto del contrato, extremos que deberán quedar justificados de forma expresa y detallada en el expediente administrativo.

Los procedimientos para la adopción de acuerdos relativos a las prerrogativas establecidas anteriormente, se instruirán de conformidad con lo dispuesto en el artículo 191 LCSP.

Los acuerdos que adopte el órgano de contratación pondrán fin a la vía administrativa y serán inmediatamente ejecutivos.

Cláusula 53. Recursos

En los supuestos previstos en el artículo 44 de la LCSP, procederá con carácter potestativo la interposición del recurso administrativo especial en materia de contratación previo al contencioso-administrativo, en el plazo de 15 días hábiles, en los términos previstos en el artículo 50 de la LCSP. El órgano competente para conocer del recurso será el Tribunal Administrativo de Contratación Pública de la Comunidad de Madrid.

Contra las actuaciones susceptibles de ser impugnadas mediante recurso especial, no procederá la interposición de recursos administrativos ordinarios.

Los actos que se dicten en los procedimientos de adjudicación de contratos de las Administraciones Públicas que no reúnan los requisitos del apartado 1 del artículo

44 LCSP podrán ser objeto de recurso de conformidad con lo dispuesto en la Ley 39/2015, de 1 de octubre, del Procedimiento Administrativo Común de las Administraciones Públicas; así como en la Ley 29/1998, de 13 de julio, Reguladora de la Jurisdicción Contencioso-administrativa.

POR LA ADMINISTRACIÓN,
LA JEFE DEL SERVICIO DE
CONTRATACIÓN

CONFORME:
EL ADJUDICATARIO
FECHA Y FIRMA

ANEXO I
CARACTERÍSTICAS DEL CONTRATO

TÍTULO: “IFS _____” (EXPTE. _____)

1.- Definición del objeto del contrato: (Cláusula 5)

El objeto del contrato es la ejecución de las obras definidas en el Proyecto denominado “IFS TÍTULO”, el cual tiene como finalidad principal la remodelación y mejora de varios del distrito de _____,

Código CPV: 45.233252-0. Trabajos de pavimentación de calles
Código CPV: 45.233222-1. Trabajos de pavimentación y asfaltado

Añadir los que proceda, según naturaleza del contrato

División en lotes: NO

Justificación de la no división en lotes del contrato ²:

La finalidad del contrato es la entrega de una obra completa para el uso público.

Los distintos apartados que conforman el proyecto de obras, no pueden ser considerados como lotes independientes que pueden ser individualizados, dada la íntima y directa conexión que presentan unas tareas con respecto de las otras desde el punto de vista técnico.

La conveniencia de existir una única respuesta a la entrega al uso público, así como a la subsanación de los defectos observados que puedan deberse a deficiencias en la ejecución de la obra durante el plazo de garantía establecido es innegable. La existencia de diversas empresas adjudicatarias podría generar controversias sobre la responsabilidad de la obra, cuya resolución podría alargarse en el tiempo, con el perjuicio para la puesta en funcionamiento en condiciones adecuadas del espacio público afectado por la obra y, en definitiva, para sus posibles usuarios.

En el ámbito de la propia ejecución de la obra, es evidente la necesidad de coordinar de forma óptima las distintas prestaciones, conforme se van desarrollando los trabajos y los plazos establecidos para cada una de ellas, de conformidad con las directrices emitidas por la Dirección Facultativa, cuestión que podría verse

² Si alguna obra no se ajusta a los términos de la justificación y se considera que no procede su división en lotes, se deberá justificar la decisión de la no división en lotes en los términos del contrato de manera adecuada y suficiente.

imposibilitada si su ejecución se encargase a una pluralidad de contratistas diferentes, poniendo en riesgo la correcta ejecución del contrato.

La obra se ejecuta en un ámbito espacial determinado con un número de puntos de actuación elevado, debiendo haber una perfecta coordinación entre las distintas actuaciones, de forma que la afección a la movilidad de personas y vehículos sea lo más reducida posible. En caso de que la obra fuera ejecutada por dos o más empresas, podrían suponer que la realización simultánea de diversos tramos de obra resulte incompatible.

Por otra parte, las incidencias surgidas en algunos de los lotes podría suponer el incumplimiento de los plazos asignados a las empresas adjudicatarias de otros lotes, de modo que la entrega completa y definitiva del bien afectado por el uso público se vería afectada.

Por tanto, desde el punto de vista de la entrega de un espacio público para el uso de los ciudadanos, así como desde el punto de vista técnico, no resulta adecuada la división en lotes de la obra que se propone contratar.

Contrato reservado de conformidad con la D.A. 4ª LCSP: no.

Necesidades administrativas a satisfacer mediante el contrato:

Uno de los objetivos del Ayuntamiento de Madrid es la mejora de las infraestructuras que gestiona, así como ofrecer a los ciudadanos las mejores condiciones posibles durante el desarrollo de sus actividades y funciones cotidianas. Entre estas infraestructuras se encuentran sin duda las vías públicas del Ayuntamiento de Madrid.

La Dirección General del Espacio Público, Obras e Infraestructuras del Área de Desarrollo Urbano Sostenible/Distrito de _____³, en el ámbito de sus competencias, ha constatado la necesidad de mejorar la accesibilidad y las condiciones superficiales de las calles/plaza del Barrio/zona del distrito de _____.

Concretamente⁴, en esta obra se trata de _____

³ Indicar Órgano Gestor del contrato

⁴ Señalar las necesidades más específicas que se satisfacen con la obra.

De este modo se satisfacen las demandas manifestadas por los vecinos de la zona afectada, para la mejora del pavimento, y remodelación de las aceras y espacios estanciales en general, que beneficia tanto a peatones como al tráfico de vehículos.⁵

2.- Órganos administrativos. (Cláusulas 2, 26 y 28)

Órgano de contratación:

Denominación:.....

Dirección postal:.....

DIR3:.....

Unidad tramitadora:

DIR3:.....

Oficina contable: Intervención.....

DIR3:.....

Órgano destinatario del objeto del contrato:

Denominación:.....

Dirección postal:.....

3.- Unidad encargada del seguimiento y ejecución del contrato. (Cláusula 4)

4.- Valor Estimado. (Cláusula 6 y 17)

Valor estimado: _____ euros, IVA excluido

Método de cálculo aplicado para calcular el valor estimado:

El presupuesto del presente proyecto se ha confeccionado de acuerdo con el cuadro de precios del 2016 aplicable a los presupuestos de los proyectos de urbanización y de edificación de obra nueva del Ayuntamiento de Madrid, con la base de precios de la construcción de la Comunidad de Madrid año 2007 y, en defecto de las anteriores,

⁵ En el supuesto de que la obra incluya la sustitución de mobiliario o alumbrado o de señalización, siempre que figure en el proyecto de obra y resulte compatible con los contratos de mantenimiento actualmente vigentes, incluir el siguiente párrafo: Esta actuación resultaría incompleta e insuficiente, si no se complementa la misma mediante la sustitución de mobiliario y alumbrado deteriorado o insuficiente, así como una mejora general de la señalización e infraestructuras viaria y del tráfico urbano, de modo que se entrega para uso público, en un acto único y sin nuevas molestias para los ciudadanos la zona sobre las que se va a realizar las obras que se pretende ejecutar, definidas en el proyecto incluido en este expediente de contratación.

con el cuadro de precios del Colegio Oficial de Aparejadores y Arquitectos Técnicos de Guadalajara.⁶

Sujeto a regulación armonizada: SÍ/NO

5.- Presupuesto base de licitación y crédito en que se ampara. (Cláusula 7 y 8)

Tipo de presupuesto: Máximo determinado.

Presupuesto (IVA excluido): _____ euros

IVA: _____ euros. Tipo 21%.

Presupuesto base de licitación: _____ euros, IVA incluido.

Desglose del presupuesto base de licitación:

- Presupuesto de Ejecución Material: _____ euros.

- Gastos Generales (13%): _____ euros

- Beneficio Industrial (6%): _____ euros

- Presupuesto sin IVA: _____ euros

- IVA (21%): _____ euros

- Presupuesto Base de Licitación: _____ euros

- Costes Directos: _____%

- Costes Indirectos: _____%⁷

Cofinanciación: NO

Distribución de anualidades:

Anualidad	Importe (IVA incluido)
..... euros

Anualidad corriente:

⁶ Habrá de comprobarse si es el vigente en el momento de la licitación

⁷ De conformidad con el artículo 130 RGLCAP la fijación del porcentaje de los costes indirectos se ha efectuado por el autor del proyecto a la vista de la naturaleza de la obra, por tanto para la determinación de los citados costes se deberá acudir al porcentaje fijado en el proyecto.

Centro	Sección	Programa	Económica	Importe (IVA incluido)
001euros

Las actuaciones incluidas en el contrato se consideran una inversión financieramente sostenible, de conformidad con el Real Decreto-ley 1/2018, de 23 de marzo, por el que se prorroga para 2018 el destino del superávit de las corporaciones locales para inversiones financieramente sostenibles y se modifica el ámbito objetivo de éstas.

6.- Revisión de precios (Cláusula 11).

Procede: NO

7.- Régimen de pagos. (Cláusula 28)

Mediante certificaciones expedidas por la Administración con periodicidad mensual, excepto para el periodo correspondiente al primer trimestre de cada anualidad y el mes de diciembre previo en el que se emitiría una única certificación a la finalización del periodo.

En el caso de las obras cuyo plazo de ejecución quede incluido íntegramente en el referido período de tiempo (diciembre y primer trimestre del año posterior), se expedirá una única certificación.

Junto a la certificación, deberá emitirse un informe por la Dirección Facultativa de la obra sobre el cumplimiento por la empresa adjudicataria durante el periodo certificado de las propuestas y compromisos incluidos en su oferta que hayan sido valorados dentro de los criterios de adjudicación del contrato. El informe se efectuará sobre la base de la documentación que figura referenciada respecto de cada criterio de adjudicación.

Abonos a cuenta por operaciones preparatorias:

Por materiales acopiados: NO

Por instalaciones y equipos: NO

8.- Plazo de ejecución y lugar de ejecución. (Cláusulas 9, 21 y 43)

Plazo Total: _____ meses, siendo la fecha prevista de inicio el _____

Plazos Parciales: NO

Recepciones parciales: NO

Lugar de ejecución: Madrid. _____⁸

9.- Programa de trabajo. (Cláusula 42)

Obligación de presentar un programa de trabajo⁹: SI

Momento de presentación: en el plazo máximo de 10 días, contados desde la formalización del contrato.

10.- Procedimiento y criterios de adjudicación. (Cláusulas 16 y 18)

Tramitación anticipada: NO

Tramitación: ordinaria.

Procedimiento: abierto.

Criterios de adjudicación: Se atiende a una pluralidad de criterios.

11.- Solvencia económica, financiera y técnica¹⁰. (Cláusulas 12, 13, 14 y 26)

OPCION 1: (Deberá mantenerse esta opción en los supuestos de obras de valor estimado igual o superior a 500.000 euros)

- Empresas españolas y extranjeras no comunitarias:

- Clasificación:

Grupo/s	Subgrupo/s:	Categoría/s:
G	4	Indicar según Presupuesto
G	6	Indicar según Presupuesto

Añadir/eliminar los que procedan, según naturaleza del contrato

- Empresas no españolas de Estados Miembros de la Unión Europea:

⁸ Deberá especificarse las calles, plazas o barrio concretos afectados por la obra.

⁹ En todo caso, deberá ajustarse a los términos de los criterios de adjudicación, lo que debe exigir un informe expreso de los Servicios Técnicos en el que se ponga de manifiesto que el programa se ajusta a los términos de la oferta que resultó adjudicataria.

¹⁰ Si de conformidad con el artículo 75.3 LCSP una empresa recurre a las capacidades de otras entidades en lo que respecta a los criterios relativos a la solvencia económica y financiera, el poder adjudicador podrá exigir formas de responsabilidad conjunta entre aquella entidad y las otras en la ejecución del contrato, incluso con carácter solidario.

- Acreditación de la solvencia **económica y financiera**:

Artículo 87.1 de la LCSP: - Apartado: a) Volumen anual de negocios, o bien volumen anual de negocios en el ámbito al que se refiera el contrato, referido al mejor ejercicio dentro de los tres últimos disponibles en función de las fechas de constitución o de inicio de actividades del empresario y de presentación de las ofertas por importe igual o superior al exigido en el anuncio de licitación o en la invitación a participar en el procedimiento y en los pliegos del contrato o, en su defecto, al establecido reglamentariamente.

Requisitos mínimos de solvencia y acreditación documental: Se exige un volumen anual de negocios referido al año de mayor volumen de negocio de los tres últimos concluidos, igual o superior a _____ euros.¹¹ Este volumen anual de negocios se acreditará mediante declaración responsable firmada por el representante legal de la empresa.

- Acreditación de la solvencia **técnica o profesional**:

Artículo 88.1 de la LCSP: - Apartado: a) Relación de las obras ejecutadas en el curso de los cinco últimos años, avalada por certificados de buena ejecución; estos certificados indicarán el importe, las fechas y el lugar de ejecución de las obras y se precisará si se realizaron según las reglas por las que se rige la profesión y se llevaron normalmente a buen término; en su caso, dichos certificados serán comunicados directamente al órgano de contratación por la autoridad competente.

A estos efectos, las obras ejecutadas por una sociedad extranjera filial del contratista de obras tendrán la misma consideración que las directamente ejecutadas por el propio contratista, siempre que este último ostente directa o indirectamente el control de aquélla en los términos establecidos en el artículo 42 del Código de Comercio. Cuando se trate de obras ejecutadas por una sociedad extranjera participada por el contratista sin que se cumpla dicha condición, solo se reconocerá como experiencia atribuible al contratista la obra ejecutada por la sociedad participada en la proporción de la participación de aquél en el capital social de ésta.

Requisitos mínimos de solvencia y acreditación documental: La solvencia técnica exigida se acreditará mediante la presentación de una relación (firmada por el representante legal), de las obras ejecutadas en trabajos del grupo o subgrupo de clasificación al que corresponde el presente contrato, en el año de mayor ejecución de los cinco últimos, exigiéndose que el importe anual acumulado en dicho año sea igual o superior a _____ euros¹², IVA excluido, avalada por certificados

¹¹ Se indicará el valor estimado anualizado del contrato (o valor estimado, si la duración no supera un año)

¹² Se indicará el 70% del valor estimado anualizado del contrato (o valor estimado, si la duración no supera un año),

de buena ejecución; estos certificados indicarán el importe, las fechas y el lugar de ejecución de las obras y se precisará si se realizaron según las reglas por las que se rige la profesión y se llevaron normalmente a buen término.

OPCION 2: (Deberá mantenerse esta opción en los supuestos de obras de valor estimado inferior a 500.000 euros)

Se podrá acreditar la solvencia indistintamente mediante:

- Clasificación:

Grupo/s	Subgrupo/s:	Categoría/s:
G	4	Indicar según Presupuesto
G	6	Indicar según Presupuesto

Añadir/eliminar los que proceda, según naturaleza del contrato

- Acreditación de la solvencia económica y financiera:

Artículo 87.1 de la LCSP: - Apartado: a) Volumen anual de negocios, o bien volumen anual de negocios en el ámbito al que se refiera el contrato, referido al mejor ejercicio dentro de los tres últimos disponibles en función de las fechas de constitución o de inicio de actividades del empresario y de presentación de las ofertas por importe igual o superior al exigido en el anuncio de licitación o en la invitación a participar en el procedimiento y en los pliegos del contrato o, en su defecto, al establecido reglamentariamente.

Requisitos mínimos de solvencia y acreditación documental: Se exige un volumen anual de negocios referido al año de mayor volumen de negocio de los tres últimos concluidos, igual o superior a _____ euros.¹³ Este volumen anual de negocios se acreditará mediante declaración responsable firmada por el representante legal de la empresa.

- Acreditación de la solvencia técnica o profesional:

Artículo 88.1 de la LCSP: - Apartado: a) Relación de las obras ejecutadas en el curso de los cinco últimos años, avalada por certificados de buena ejecución; estos certificados indicarán el importe, las fechas y el lugar de ejecución de las obras y se precisará si se realizaron según las reglas por las que se rige la profesión y se llevaron

¹³ Se indicará el valor estimado anualizado del contrato (o valor estimado, si la duración no supera un año)

normalmente a buen término; en su caso, dichos certificados serán comunicados directamente al órgano de contratación por la autoridad competente.

A estos efectos, las obras ejecutadas por una sociedad extranjera filial del contratista de obras tendrán la misma consideración que las directamente ejecutadas por el propio contratista, siempre que este último ostente directa o indirectamente el control de aquélla en los términos establecidos en el artículo 42 del Código de Comercio. Cuando se trate de obras ejecutadas por una sociedad extranjera participada por el contratista sin que se cumpla dicha condición, solo se reconocerá como experiencia atribuible al contratista la obra ejecutada por la sociedad participada en la proporción de la participación de aquél en el capital social de ésta.

Requisitos mínimos de solvencia y acreditación documental: La solvencia técnica exigida se acreditará mediante la presentación de una relación (firmada por el representante legal), de las obras ejecutadas en trabajos del grupo o subgrupo de clasificación al que corresponde el presente contrato, en el año de mayor ejecución de los cinco últimos, exigiéndose que el importe anual acumulado en dicho año sea igual o superior a _____ euros¹⁴, IVA excluido, avalada por certificados de buena ejecución; estos certificados indicarán el importe, las fechas y el lugar de ejecución de las obras y se precisará si se realizaron según las reglas por las que se rige la profesión y se llevaron normalmente a buen término.

- En el caso de **empresas de nueva creación**, entendiéndose por tales aquellas que tengan una antigüedad inferior a cinco años, no se acreditará la solvencia técnica por el artículo 88.1, apartado A) indicado con anterioridad, sino por el siguiente

Artículo 88.1 de la LCSP: - Apartado C) Títulos académicos y profesionales del empresario y de los directivos de la empresa y, en particular del responsable o responsables de las obras así como de los técnicos encargados directamente de la misma, siempre que no se evalúen como un criterio de adjudicación.

Requisitos mínimos de solvencia y acreditación documental: Se deberá acreditar que el responsable de la obra de la empresa licitadora dispone de titulación universitaria de arquitecto o ingeniero superior de caminos, canales y puertos, con una experiencia profesional mínima de

Este requisito de solvencia se acreditará documentalmente mediante la presentación de.....

12.- Concreción de las condiciones de solvencia. (Cláusulas 15 y 23)

¹⁴ Se indicará el 70% del valor estimado anualizado del contrato (o valor estimado, si la duración no supera un año),

a) Compromiso de adscripción a la ejecución del contrato de medios personales y/o materiales: NO

b) Los licitadores deberán incluir los nombres y cualificación profesional del personal responsable de ejecutar la prestación objeto del contrato: NO.

13.- Habilitación empresarial. (Cláusulas 12 y 26)

No procede.

14.- Empresas no comunitarias. (Cláusula 27)

Apertura de una sucursal en España de las empresas no comunitarias que resulten adjudicatarias:

Si procede.

15.- Garantía provisional. (Cláusula 19 y 23)

No procede.

16.- Garantía definitiva. (Cláusula 20)

5 por 100 del precio final ofertado, excluido el IVA.

Constitución mediante retención en el precio: no procede.

17.- Garantía complementaria. (Artículo 107.2 de la LCSP) (Cláusula 20)

Procede: Sí

a) Por ofertas inicialmente incursas en presunción de anormalidad: 1% del precio final ofertado por el licitador, excluido el Impuesto sobre el Valor Añadido.

b) Por el riesgo que en virtud del contrato asume el órgano de contratación, por su especial naturaleza, régimen de pagos o condiciones del cumplimiento del contrato: no procede.

18.- Pólizas de seguros. (Cláusulas 26 y 34)

Procede: Sí

Se exigen las siguientes pólizas de seguro:

SEGURO DE RESPONSABILIDAD CIVIL Y PROFESIONAL:

La empresa adjudicataria del contrato se compromete a suscribir y mantener en vigor durante la ejecución de las obras y hasta la recepción de las mismas, incluyendo el período de garantía, un contrato de seguro que cubra todo tipo de riesgos de responsabilidad civil, incluida la profesional, para garantizar los daños y perjuicios que pueda ocasionar a terceros, incluido al propio Ayuntamiento de Madrid y que sean reclamados por éstos, sin perjuicio de la responsabilidad del adjudicatario de responder por todos los daños y perjuicios que cause. El Ayuntamiento de Madrid aparecerá como asegurado adicional de la póliza sin perder su condición de tercero, y se incluirá en dicha póliza a los Técnicos Municipales que intervengan en la Dirección de la obra.

La empresa adjudicataria se compromete a comunicar al Ayuntamiento de Madrid la anulación de la póliza o cualquier modificación sustancial de sus condiciones.

La póliza de seguro exigida **se acreditará** mediante la presentación de un **certificado de la aseguradora**, en el que habrán de constar los siguientes extremos:

- Que la empresa adjudicataria tiene suscrito un contrato de seguro de responsabilidad civil y profesional, que cubre la obra de “_____”.
- Que la póliza incluye las siguientes coberturas y límites dependiendo del importe de adjudicación de la obra:
 - Si el precio de adjudicación es superior a 6.050.000 € (IVA incluido):
De Responsabilidad Civil de Explotación amplia con un mínimo de capital asegurado de 3.000.000 €, por siniestro y anualidad del seguro.
De Responsabilidad Civil Patronal con un mínimo por víctima de 600.000 €
 - Si el precio de adjudicación es inferior a 6.050.000 € (IVA incluido):
De Responsabilidad Civil de Explotación amplia con un mínimo de capital asegurado de 1.000.000 €, por siniestro y anualidad del seguro.
De Responsabilidad Civil Patronal con un mínimo por víctima de 600.000 €
- Que garantiza los daños y perjuicios que se puedan ocasionar a terceros, incluido el Ayuntamiento de Madrid y que sean reclamados por estos, y que **el Ayuntamiento de Madrid aparece como asegurado adicional** de la póliza, sin perder su condición de tercero.
- Que la empresa adjudicataria está al corriente de pago de la correspondiente prima.

- Que en caso de siniestro indemnizable por la póliza, la aseguradora abonará el 100% de la indemnización al perjudicado, independientemente de reservarse el derecho de reclamación al asegurado de la franquicia correspondiente, en su caso.

Seguro todo riesgo construcción:

La empresa adjudicataria del contrato se compromete a suscribir y mantener en vigor durante la ejecución de las obras y hasta la recepción de las mismas incluyendo el periodo de garantía, un contrato de seguro Todo Riesgo Construcción **por un importe equivalente al precio de adjudicación del contrato, excluyendo el IVA**, que cubrirá los daños a la obra civil y a las instalaciones, así como los bienes propiedad del Ayuntamiento de Madrid que pudieran verse afectados por la ejecución de los trabajos.

El Ayuntamiento de Madrid aparecerá como asegurado adicional de la póliza.

La empresa adjudicataria se compromete a comunicar al Ayuntamiento de Madrid la anulación de la póliza o cualquier modificación sustancial de sus condiciones.

La póliza de seguro exigida **se acreditará** mediante la presentación de un **certificado de la aseguradora**, en el que habrán de constar los siguientes extremos:

- Que la empresa adjudicataria tiene suscrito un contrato de seguro de Todo Riesgo Construcción por un importe de _____ sin IVA, para la obra de “_____”.
- Que garantiza los daños a la obra civil y a las instalaciones, así como a los bienes propiedad del Ayuntamiento de Madrid que pudieran verse afectados por la ejecución de la obra, y **que el Ayuntamiento de Madrid aparece como asegurado adicional** de la póliza.
- Que la póliza incluye los daños materiales ocasionados a los bienes asegurados por Todo Riesgo, **con inclusión expresa de las siguientes coberturas:**
 - Riesgos extraordinarios de la naturaleza.
 - Huelga, motín y conmoción civil.
 - Terrorismo.
 - Consecuencia de errores de diseño, defecto de mano de obra o de materiales.
 - Gastos de desescombro, demolición, desembarre, retirada de lodos y traslado de restos.
 - Daños a bienes preexistentes (si los hubiera).

- Honorarios profesionales.
- Gastos extraordinarios (horas extraordinarias, trabajos nocturnos y transporte urgente).
- Extinción de incendios.
- Mantenimiento amplio (coincidente con el periodo de garantía).
- Transporte de bienes y equipos dentro del recinto de la obra.

Quedará asegurada toda pérdida o daño que resulte de una causa cuyo origen se encuentre en el periodo de realización de las obras, así como la que se ocasione en esta etapa o posteriores como consecuencia de la ejecución de trabajos llevados a cabo con el fin de dar correcto cumplimiento a las obligaciones estipuladas en el contrato.

- Que la empresa adjudicataria está al corriente de pago de la correspondiente prima.
- Que en caso de siniestro indemnizable por la póliza, la aseguradora abonará el 100% de la indemnización al perjudicado, independientemente de reservarse el derecho de reclamación al asegurado de la franquicia correspondiente, en su caso.

Momento de entrega de las pólizas: Previa a la adjudicación del contrato, la empresa propuesta como adjudicataria aportará los certificados de las aseguradoras, en los que habrán de constar los extremos indicados. Sin perjuicio de que el Ayuntamiento de Madrid pueda solicitar copia de la póliza emitida cuando así lo considere necesario. Durante la ejecución de la obra, en caso de constituirse otro contrato de seguro, el adjudicatario aportará un certificado de la nueva aseguradora que incluya los extremos indicados.

19.- Forma de las proposiciones: (Cláusula 23)

Las proposiciones deberán presentarse en Tres sobres: uno de ellos contendrá la “documentación acreditativa del cumplimiento de los requisitos previos” (SOBRE A), otro sobre incluirá la “documentación referente a criterios no valorables en cifras o porcentajes” (SOBRE B) y finalmente un tercer sobre recogerá la “documentación relativa a los criterios valorables en cifras o porcentajes” (SOBRE C).

SOBRE A

Documentación acreditativa del cumplimiento de requisitos previos: de conformidad con la cláusula 23 del presente Pliego, deberá aportarse exclusivamente la siguiente documentación:

- a. Declaración responsable, de conformidad con lo dispuesto en el artículo 140 LCSP, cuyo modelo consiste en el **documento europeo único de contratación DEUC**, que se cumplimentará importando el archivo que se pondrá a disposición de los licitadores, junto con el presente pliego, en la Plataforma de contratación del Sector Público.
- b. Declaración responsable conforme al modelo del Anexo VI, del presente pliego, relativa al cumplimiento de la obligación de contar con un dos por ciento de trabajadores con discapacidad o adoptar las medidas alternativas correspondientes y al cumplimiento de las obligaciones establecidas en la normativa vigente en materia laboral, social y de igualdad efectiva entre mujeres y hombres.
- c. Dirección habilitada de correo electrónico del licitador, si no figura en el DEUC.
- d. En su caso:
 - Si se **concorre en UTE**: cada empresa participante aportará la documentación señalada anteriormente, así como el compromiso de constituir la unión temporal con el contenido señalado en la cláusula 23, apartado A, punto 3 del presente pliego.
 - **Cuando se recurra a la solvencia y medios de otras empresas**, de conformidad con el artículo 75 LCSP, se aportarán además, las declaraciones de los apartados a) y b) anteriores suscritas por las empresas a cuya solvencia o medios se recurra.
 - Declaración de **empresas vinculadas**, conforme a lo establecido en la cláusula 23, apartado A, punto 6 del presente pliego.

Todas las declaraciones deberán firmarse por el representante legal del licitador, con poder para participar en licitaciones públicas en el momento de presentar la oferta.

SOBRE B Criterios no valorables en cifras o porcentajes:

En la documentación a presentar para la valoración de los criterios no valorables en cifras o porcentajes no se incluirá ningún dato objeto de valoración en los criterios valorables en cifras o porcentajes.

Se establece la siguiente limitación de la extensión de la documentación técnica relativa al apartado **A.1 Estudio detallado del procedimiento de construcción de la obra**, de los criterios no valorables en cifras o porcentajes: no superará las 35 hojas en tamaño A-4 por doble cara y con el tipo de letra tahoma, tamaño 11 e interlineado sencillo. La documentación presentada sin respetar las indicaciones relativas al formato (tamaño de hoja, tipo de letra e interlineado) no será objeto de valoración. El incumplimiento de la limitación del número de hojas supondrá que solamente se valorarán las 35 primeras hojas presentadas.

SOBRE C Criterios valorables en cifras o porcentajes

Se incluirá la proposición económica conforme al modelo del Anexo II del presente pliego y plan de obra que justifique la reducción del plazo ofertado, en su caso.

Todas las declaraciones deberán firmarse por el representante legal del licitador, con poder para participar en licitaciones públicas en el momento de presentar la oferta.

20.- Criterios de adjudicación. (Cláusula 18 y 24)

Pluralidad de criterios de adjudicación.

A. Criterios no valorables en cifras o porcentajes (documentación a incluir en el SOBRE B):

Calidad de la oferta técnica: hasta 25 puntos.

Cada empresa licitadora presentará una memoria donde se relacionen todos los apartados que se describen a continuación y que serán valorados de acuerdo a los siguientes criterios.

a) Análisis de los condicionantes de cada zona de actuación y de las soluciones planteadas a los mismos (hasta 7,5 puntos).

Se valorará el análisis de los siguientes apartados:

- 1.- Condiciones de accesibilidad y ordenación del tráfico y otros condicionantes existentes.
- 2.- Análisis de las soluciones planteadas y medios auxiliares.

En cada uno de los dos apartados se asignará 3,75 puntos a las ofertas que presenten una memoria completa y detallada en relación con la obra conforme a las prescripciones del proyecto.

Se asignará 1,75 puntos a las ofertas que presenten una memoria incompleta o general y se asignará 0,00 puntos a las ofertas que no presenten memoria en el apartado concreto.

Se considerará una memoria completa y detallada aquella que exponga un estudio exhaustivo de la situación actual de la zona en la que justifica la realización de las obras, un análisis detallado de todos los condicionantes existentes, especialmente en accesibilidad y afectación del tráfico, y las soluciones o medios auxiliares a utilizar para mitigarlos y que sean adecuados a la naturaleza de la obra, y que las técnicas de puesta en obra que señalen en la memoria estén en concordancia con los medios auxiliares propuestos.

Se considerará una memoria incompleta y general cuando no describa algunos de los apartados anteriores o se efectúe su contenido de forma genérica.

¹⁵ En fase de ejecución del contrato, se acreditará el cumplimiento del criterio de adjudicación en los términos ofertados por el adjudicatario, mediante la presentación de..... en el plazo de

b) Procedimiento operativo de la obra civil: hasta 7,50 puntos.

Se valorará el análisis de los siguientes apartados:

- 1.- Procedimiento constructivo a utilizar en la ejecución de la obra civil necesaria.
- 2.- Procesos de ejecución de las actividades importantes de la obra.
- 3.- Los criterios técnicos y soluciones adoptadas en el proyecto constructivo.

Para cada uno de los tres apartados se asignarán 2,50 puntos a las ofertas que presenten una memoria completa y detallada en relación

¹⁵ De acuerdo con el artículo 2 del RGLCAP, no podrán celebrarse contratos en los que la prestación del contratista quede condicionada a resoluciones o indicaciones administrativas posteriores a su celebración, por lo que el criterio de adjudicación y su forma de acreditación deben estar claramente definidos en el pliego de cláusulas administrativas particulares, máxime cuando su incumplimiento lleva aparejada la imposición de penalidades en los términos del apartado 31 del Anexo I al pliego.

con la obra concreta, se asignará 1,25 puntos a las ofertas que presenten una memoria incompleta o general, y se asignará 0,00 puntos a las ofertas que no presenten memoria en el apartado concreto.

Se considerará una memoria completa y detallada aquella que contenga un estudio integral del procedimiento constructivo, que incluya las demoliciones iniciales, movimientos de tierra, reposiciones de pavimento, estructuras, mobiliario urbano y ejecución de las redes de saneamiento, alumbrado y riego, así como el ajardinamiento previsto; en el caso de los procesos de ejecución, que refleje con un planteamiento correcto y realista el conjunto de la obra, tanto en su planificación territorial como temporal, todo ello analizado en coherencia con los medios propuestos y las prescripciones establecidas; así como la adaptación de los criterios técnicos y soluciones adoptadas en el proyecto constructivo a la organización, metodología y características especiales que pueda adoptar el licitador.

Se considerará una memoria incompleta y general cuando no describa algunos de los apartados anteriores o se efectúe su contenido de forma genérica.

¹⁶En fase de ejecución del contrato, se acreditará el cumplimiento del criterio de adjudicación en los términos ofertados por el adjudicatario, mediante la presentación de..... en el plazo de

c) Programación de la obra¹⁷: hasta 5 puntos.

Se valorarán los siguientes aspectos del programa global de la obra que presente la empresa licitadora:

1. Grado de detalle de las actividades que intervienen en la ejecución de los distintos procesos y zonas que conforman la obra, en relación a los medios previstos para ello, así como su coherencia con el procedimiento operativo de la obra.

¹⁶ De acuerdo con el artículo 2 del RGLCAP, no podrán celebrarse contratos en los que la prestación del contratista quede condicionada a resoluciones o indicaciones administrativas posteriores a su celebración, por lo que el criterio de adjudicación y su forma de acreditación deben estar claramente definidos en el pliego de cláusulas administrativas particulares, máxime cuando su incumplimiento lleva aparejada la imposición de penalidades en los términos del apartado 31 del Anexo I al pliego.

¹⁷ El programa de trabajo, referenciado en el apartado 9, debe elaborarse y aprobarse siguiendo los términos del criterio de adjudicación, que en ningún caso podrán ser alterados a cuyo efecto deberá emitirse un informe expreso por los Servicios Técnicos.

2. Adaptación y flexibilidad a los distintos condicionantes externos que puedan afectar directamente al plazo de ejecución de las obras.

Este apartado deberá redactarse de modo que el plazo total de la obra sea el reflejado en el proyecto de construcción de forma que de la información contenida en el programa no se puedan deducir datos que deban ser tenidos en cuenta en la fase posterior de valoración de criterios valorables en cifras o porcentajes, tales como el importe de la oferta o el plazo ofertado (en su caso)

Para cada uno de los dos apartados se asignarán 2,50 puntos a las ofertas que presenten una memoria completa y detallada en relación con la obra concreta, se asignará 1,25 puntos a las ofertas que presenten una memoria incompleta o general, y se asignará 0,00 puntos a las ofertas que no presenten memoria en el apartado concreto.

Se considerará una memoria completa y detallada aquella que contenga un estudio exhaustivo de todas las actividades previstas para la ejecución de la obras y su duración referida a cada una de las obras contempladas en la obra, señalando las unidades que se consideren críticas, y que demuestre su coherencia con el procedimiento operativo de la obra, así como su capacidad de adaptación ante los posibles condicionantes externos que se dan habitualmente en la ejecución de obras en la vía pública.

Se considerará una memoria incompleta y general cuando se describa de forma parcial o genérica el contenido de cada apartado o que presente incoherencias en relación al procedimiento operativo de la obra que se propone.

d) Gestión Ambiental: hasta 3 puntos.

Se valorará el plan de Gestión Ambiental de la obra, que deberá incluir un programa específico y detallado de medidas a adoptar en la ejecución de la obra para la protección y mejora medioambiental. En concreto:

1. Medidas para el control o reducción de emisiones generadas por la maquinaria de obra, así como medidas específicas para la reducción de contaminantes atmosféricos.
2. Medidas adoptadas para la eliminación de residuos, mediante el empleo de materiales y soluciones técnicas avanzadas, sin menoscabar las características y prescripciones técnicas de los materiales definidas en el proyecto.

3. Medidas de protección para arbolado y zonas verdes.

En cada uno de estos tres apartados se asignarán 1 punto a las ofertas que presenten una memoria completa y detallada en relación con la obra conforme a las prescripciones del proyecto. Se asignará 0,5 punto a las ofertas que presenten una memoria incompleta o general y se asignará 0 puntos a las ofertas que no presenten memoria en el apartado concreto.

Se considerará que una memoria es completa y detallada cuando en cada apartado recoja una adecuada metodología para el estudio de las medidas de protección medioambiental, la adecuación de las medidas propuestas a la realidad territorial y temporal, su justificación así como su coherencia con los medios propuestos. Se considerará una memoria incompleta y general aquella que no describa alguno de los apartados anteriores o se describa su contenido de forma genérica.

¹⁸En fase de ejecución del contrato, se acreditará el cumplimiento del criterio de adjudicación en los términos ofertados por el adjudicatario, mediante la presentación de..... en el plazo de

e) Plan de ahorro energético: hasta 2,00 puntos.

Se valorará el contenido del Plan de ahorro energético, en función de los ahorros propuestos de acuerdo con lo establecido por el derecho comunitario y el resto de la normativa contractual aplicable, conforme a lo siguiente:

Se asignará 2 puntos a las ofertas que presenten una memoria completa y detallada en relación con la obra concreta, se asignará 1 punto a las ofertas que presenten una memoria incompleta o general, y se asignará 0,00 puntos a las ofertas que no presenten memoria en el apartado concreto.

Se considerará una memoria completa y detallada aquella que recoja los ahorros propuestos, así como la definición y coherencia de la metodología propuesta para conseguirlos y que éstos son los adecuados para la ejecución de la obra. Se deberán enumerar y describir los mecanismos de control y seguimiento, y la documentación necesaria acreditativa en cada una de las medidas propuestas.

¹⁸ De acuerdo con el artículo 2 del RGLCAP, no podrán celebrarse contratos en los que la prestación del contratista quede condicionada a resoluciones o indicaciones administrativas posteriores a su celebración, por lo que el criterio de adjudicación y su forma de acreditación deben estar claramente definidos en el pliego de cláusulas administrativas particulares, máxime cuando su incumplimiento lleva aparejada la imposición de penalidades en los términos del apartado 31 del Anexo I al pliego.

Se considerará una memoria incompleta y general cuando no describa algunos de los apartados anteriores o los ahorros propuestos tengan carácter genérico.

¹⁹En fase de ejecución del contrato, se acreditará el cumplimiento del criterio de adjudicación en los términos ofertados por el adjudicatario, mediante la presentación de..... en el plazo de

B. Criterios valorables en cifras o porcentajes (documentación a incluir en el SOBRE C): ²⁰

OPCIÓN 1.- Sólo oferta económica.

B.1. Oferta económica hasta 75 puntos.

Las ofertas económicas se valorarán asignando la mayor puntuación a la oferta más baja, 0 puntos a las que igualen el presupuesto base de licitación y al resto de ofertas de acuerdo con la siguiente fórmula:

$$V_i = V_{\text{máx}} - V_{\text{máx}} [(B_{\text{máx}} - B_i)^{2,5} / (B_{\text{máx}} - 0,5 B_{\text{mín}})^{2,5}]$$

V_i = Valoración de la oferta económica

$V_{\text{máx}}$ = Valor máximo de la oferta económica (75 puntos)

$B_{\text{máx}}$ = Baja máxima en porcentaje

$B_{\text{mín}}$ = Baja mínima en porcentaje

B_i = Baja de la oferta.

OPCIÓN 2.- Oferta económica, reducción plazo de ejecución e incremento plazo de garantía, mejoras ambientales y de calidad.

B.1. Oferta económica hasta 58 puntos.

B.2. Reducción del plazo de ejecución hasta 4 puntos.

B.3. Incremento de plazo de garantía: hasta 3 puntos.

B.4 Mejoras ambientales: Utilización de betunes mejorados con caucho procedente de neumáticos fuera de uso (NFU) en la fabricación de las mezclas bituminosas en caliente hasta 5 puntos

B.5 Mejoras de calidad: Utilización de emulsiones termoadherentes en los riegos de adherencia de la capa de rodadura hasta 5 puntos

¹⁹ De acuerdo con el artículo 2 del RGLCAP, no podrán celebrarse contratos en los que la prestación del contratista quede condicionada a resoluciones o indicaciones administrativas posteriores a su celebración, por lo que el criterio de adjudicación y su forma de acreditación deben estar claramente definidos en el pliego de cláusulas administrativas particulares, máxime cuando su incumplimiento lleva aparejada la imposición de penalidades en los términos del apartado 31 del Anexo I al pliego

²⁰ Se deberá utilizar la opción 1 o 2

TOTAL:..... hasta 75 puntos.

B.1. Oferta económica: hasta 58 puntos.

Las ofertas económicas se valorarán asignando la mayor puntuación a la oferta más baja, 0 puntos a las que igualen el presupuesto base de licitación y al resto de ofertas de acuerdo con la siguiente fórmula:

$$Vi = Vmáx - Vmáx [(Bmáx-Bi)^{2,5} / (Bmáx- 0,5 Bmín)^{2,5}]$$

Vi = Valoración de la oferta económica

Vmáx = Valor máximo de la oferta económica (58 puntos)

Bmáx = Baja máxima en porcentaje

Bmín = Baja mínima en porcentaje

Bi = Baja de la oferta.

B.2. Reducción del plazo de ejecución de la obra ²¹: hasta 4 puntos.

Se otorgará 1 punto por cada semana ofertada de reducción del plazo de la obra.

B.3. Incremento de plazo de garantía del contrato: hasta 3 puntos.

Se asignarán 0,5 puntos por cada seis meses adicionales que se oferten, sobre el plazo mínimo de garantía que será de un año o seis meses en los términos del artículo 111.5 LCSP, hasta un máximo de 3 puntos.

En función de lo establecido en la cláusula 50 del presente pliego, durante dicho plazo la garantía definitiva responderá de los conceptos señalados en el artículo 110 de la LCSP que resulten de aplicación.

Durante dicho plazo cuidará el contratista, en todo caso, de la conservación y policía de las obras con arreglo a lo previsto en el pliego de prescripciones técnicas particulares del proyecto y a las instrucciones que dicte la dirección de la obra. Si, a juicio de la Administración, descuidase la conservación y diere lugar a que peligre la obra, se ejecutarán por ella misma y a costa del contratista los trabajos necesarios para evitar el daño.

²¹ El programa de trabajo, referenciado en el apartado 9 del Anexo I al presente pliego, debe elaborarse y aprobarse siguiendo los términos del criterio de adjudicación, que, en ningún caso, podrá ser alterado.

B.4 Mejora ambiental: Utilización de betunes mejorados con caucho procedente de neumáticos fuera de uso (NFU) en la fabricación de las mezclas bituminosas en caliente: hasta 5 puntos.

El licitador ofertará como mejora medioambiental, la utilización de betunes mejorados del tipo BC 50/70 procedentes de neumáticos fuera de uso (NFU), según especificaciones del artículo 25.18 del PCTG del Ayuntamiento de Madrid, para la fabricación de las mezclas bituminosas en caliente para su empleo la capa de rodadura de los pavimentos de la totalidad de las calles. En el caso de glorietas, se empleará betún modificado con caucho NFU, del tipo BMC-3c (PMB 45/80 – 65 C). En función de la mejora propuesta se otorgará la puntuación definida en la siguiente tabla:

Mejora	Puntuación
Utilización de las mezclas bituminosas definidas en proyecto para capa de rodadura.	0 puntos
Utilización de mezclas bituminosas en caliente tipo AC16 con betún asfáltico mejorado con caucho procedente de neumáticos fuera de uso (NFU), del tipo BC 50/70, para su empleo en capa de rodadura en la totalidad de las calles, excepto si se trata de glorietas, en donde se fabricarán con betún modificado con caucho NFU, del tipo BMC-3c (PMB45/80 – 65 C).	5 puntos

²²En fase de ejecución del contrato, se acreditará el cumplimiento del criterio de adjudicación en los términos ofertados por el adjudicatario, mediante la presentación de..... en el plazo de

B.5 mejoras de calidad: Utilización de emulsiones termoadherentes en los riegos de adherencia de la capa de rodadura.

Se otorgarán cinco (5) puntos al licitador que oferte como mejora de calidad, el empleo de emulsiones termoadherentes (C60B3 TER) para su utilización en el riego de adherencia de la capa de rodadura, cumpliendo lo establecido en los artículos 214 y 531 del PG-3 (Orden FOM/2523/2014) que garantice una nula pegajosidad de cualquier elemento, y en particular a los neumáticos de los vehículos, hasta el momento de la aplicación de la mezcla bituminosa en caliente de la capa de rodadura, que permita asegurar una adecuada adherencia entre la

²² De acuerdo con el artículo 2 del RGLCAP, no podrán celebrarse contratos en los que la prestación del contratista quede condicionada a resoluciones o indicaciones administrativas posteriores a su celebración, por lo que el criterio de adjudicación y su forma de acreditación deben estar claramente definidos en el pliego de cláusulas administrativas particulares, máxime cuando su incumplimiento lleva aparejada la imposición de penalidades en los términos del apartado 31 del Anexo I al pliego

base bituminosa existente y la nueva capa de rodadura, impidiendo así una reducción drástica de la vida útil del firme, según se define en la siguiente tabla:

Mejora	Puntuación
Utilización de emulsiones bituminosas convencionales no termoadherentes (tipo C60B3 ADH) para el riego de adherencia de las mezclas bituminosas en caliente utilizadas en la capa de rodadura, según art. 214 y 531 del PG-3 (Orden FOM/2523/2014).	0 puntos
Utilización de emulsiones bituminosas convencionales termoadherentes (tipo C60B3 TER) para el riego de adherencia de las mezclas bituminosas en caliente utilizadas en la capa de rodadura, según art. 214 y 531 del PG-3 (Orden FOM/2523/2014).	5 puntos

²³En fase de ejecución del contrato, se acreditará el cumplimiento del criterio de adjudicación en los términos ofertados por el adjudicatario, mediante la presentación de..... en el plazo de

21.- Ofertas anormalmente bajas. (Cláusula 18)

Procede: Sí

- Criterios de adjudicación y designación de los parámetros objetivos que permiten identificar que una oferta se considera anormal²⁴:

Criterio de adjudicación	Parámetros que permitan identificar que una oferta se considera anormal
Oferta económica	Se considera, en principio como anormal, la baja de toda proposición cuyo porcentaje exceda en 5 unidades a la media aritmética de los porcentajes de baja de todas las proposiciones presentadas.

²³ De acuerdo con el artículo 2 del RGLCAP, no podrán celebrarse contratos en los que la prestación del contratista quede condicionada a resoluciones o indicaciones administrativas posteriores a su celebración, por lo que el criterio de adjudicación y su forma de acreditación deben estar claramente definidos en el pliego de cláusulas administrativas particulares, máxime cuando su incumplimiento lleva aparejada la imposición de penalidades en los términos del apartado 31 del Anexo I al pliego

²⁴ De conformidad con el artículo 149.3 LCSP cuando hubiesen presentado ofertas empresas que pertenezcan a un mismo grupo, en el sentido del artículo 42.1 del Código de Comercio, se tomará únicamente, para aplicar el régimen de identificación de las ofertas incursas en presunción de anormalidad, aquella que fuere más baja, y ello con independencia de que presenten su oferta en solitario o conjuntamente con otra empresa o empresas ajenas al grupo y con las cuales concurren en unión temporal.

- Plazo para la justificación de la anormalidad de la oferta: 5 días hábiles.

22.- Admisibilidad de variantes. (Cláusula 22)

No procede.

23.- Documentación técnica a presentar en relación con los criterios de adjudicación. (Cláusula 23)

SOBRE B Criterios no valorables en cifras o porcentajes:

En la documentación a presentar para la valoración de los criterios no valorables en cifras o porcentajes, no se incluirá ningún dato objeto de valoración en los criterios valorables en cifras o porcentajes.

Se establece la siguiente limitación de la extensión de la documentación técnica relativa al apartado **A.1 Estudio detallado del procedimiento de construcción de la obra**, de los criterios no valorables en cifras o porcentajes: no superará las 35 hojas en tamaño A-4 por doble cara y con el tipo de letra tahoma, tamaño 11 e interlineado sencillo. La documentación presentada sin respetar las indicaciones relativas al formato (tamaño de hoja, tipo de letra e interlineado) no será objeto de valoración. El incumplimiento de la limitación del número de hojas supondrá que solamente se valorarán las 35 primeras hojas presentadas.

SOBRE C Criterios valorables en cifras o porcentajes:

Se incluirá la proposición económica conforme al modelo del Anexo II del presente pliego.

Todas las declaraciones deberán firmarse por el representante legal del licitador, con poder para participar en licitaciones públicas en el momento de presentar la oferta.

24.- Órgano de valoración de criterios subjetivos. (Cláusula 24)

No procede.

25.- Condiciones especiales de ejecución. (Cláusula 10)

- De tipo Social o relativas al empleo (art. 202.2 LCSP)

La empresa adjudicataria designará una persona de contacto vinculada a la empresa y con formación específica en materia de Seguridad y salud en el trabajo, para la supervisión y control de la aplicación de las condiciones de seguridad y salud laboral exigibles en relación con el personal destinado a la ejecución del contrato, así como para la detección de las posibles incidencias que surjan en este ámbito, sin perjuicio de las funciones encomendadas al Coordinador de Seguridad y Salud.

Con el fin de dar cumplimiento a esta condición especial de ejecución, la empresa adjudicataria, en un plazo máximo de 10 días desde el inicio de la ejecución del contrato deberá comunicar a la Dirección Facultativa de la obra, la persona de contacto designada. 15 días antes de la finalización del contrato la empresa adjudicataria deberá aportar a la Dirección Facultativa un informe detallado sobre las actuaciones realizadas por aquella, con determinación de su contenido y alcance.

- Otras condiciones especiales de ejecución:

Al ser objeto del contrato obras de urbanización en la vía pública, con el fin de dar a conocer a los ciudadanos las perturbaciones que se produzcan como consecuencia del desarrollo de la obra, se establece, como condición especial de ejecución, que la empresa adjudicataria informe a las personas afectadas de las posibles alteraciones en el tráfico de vehículos y las que puedan ocasionarse en la vía pública como consecuencia de dicha ejecución. Previa petición de los usuarios con diversidad funcional, esta información les deberá ser facilitada en el soporte solicitado para garantizar el acceso de todos a la misma.

Con el fin de dar cumplimiento a esta condición especial de ejecución, la empresa adjudicataria deberá comunicar por escrito a la Dirección Facultativa de la obra, en un plazo máximo de 10 días desde el inicio de la ejecución del contrato, los medios con los que informará a los afectados. 15 días antes de la finalización de la ejecución deberá facilitar a la Dirección Facultativa, un informe detallado sobre las actuaciones realizadas, su alcance y destinatarios.

26.- Ejecución del contrato. (Cláusula 14)

Posibilidad de ejecutar determinadas partes o trabajos, en atención a su especial naturaleza, directamente por el propio licitador o, por un participante en la UTE: no.

27.- Subcontratación. (Cláusula 37)

Subcontratación: Sí

Pago directo a los subcontratistas: NO

Los licitadores deberán indicar en la oferta la parte del contrato a subcontratar, su importe, y el nombre o el perfil empresarial de los subcontratistas: no.

28.- Cesión del contrato. (Cláusula 36)

Los derechos y obligaciones dimanantes del contrato podrán ser cedidos por el contratista a un tercero: sí, de conformidad con lo dispuesto en el segundo párrafo del artículo 214.1 LCSP

29.- Modificaciones previstas en el pliego de cláusulas administrativas particulares. (Cláusula 44)

No procede.

30.- Suspensión. (Cláusula 45)

Abono al contratista de los daños y perjuicios por suspensión del contrato: de conformidad con lo dispuesto en el artículo 208 LCSP.

31.- Penalidades. (Cláusulas 10, 35, 37 y 43)

a) Por demora: de conformidad con lo establecido en el artículo 193 de la LCSP.

El incumplimiento de la reducción del plazo ofertada por la empresa adjudicataria se penalizará con un 2,5% del precio de adjudicación del contrato, IVA excluido, por cada semana de incumplimiento, hasta un máximo del 10%, establecido para las penalidades MUY GRAVES²⁵.

b) Por incumplimiento parcial o cumplimiento defectuoso:

b.1) Por cumplimiento defectuoso: Sí

Se impondrán las siguientes penalidades al contratista cuando incurra en alguna de las causas previstas a continuación:

- Si al tiempo de la recepción, las obras no se encuentran en estado de ser recibidas por causas imputables al contratista:

²⁵ Deberá justificarse esta penalización en la propuesta de contratación que forma parte del expediente en los términos establecidos en el artículo 193 LCSP.

1. Se considerará incumplimiento LEVE, con una penalidad del 1% del precio de adjudicación del contrato, IVA excluido, cuando el volumen de obra afectado sea inferior al 10% del presupuesto de ejecución material.
2. Se considerará incumplimiento GRAVE, con una penalidad del 5% del precio de adjudicación del contrato, IVA excluido, cuando el volumen de obra afectado sea entre el 10% y hasta el 30% del presupuesto de ejecución material.
3. Se considerará incumplimiento MUY GRAVE, con una penalidad del 10% del precio de adjudicación del contrato, IVA excluido, cuando el volumen de obra afectado sea superior al 30% del presupuesto de ejecución material.

En todo caso, la imposición de las penalidades no eximirá al contratista de la obligación que legalmente le incumbe en cuanto a la reparación de los defectos.

- Por la inobservancia de las instrucciones dadas por la Dirección Facultativa, relativas a la correcta ejecución de la obra, por cualquier medio que permita dejar constancia de su recepción por el responsable de la empresa adjudicataria.

1. Se considerará incumplimiento LEVE, con una penalidad del 1% del precio de adjudicación del contrato, IVA excluido, la inobservancia de cuatro instrucciones.
2. Se considerará incumplimiento GRAVE, con una penalidad del 5% del precio de adjudicación del contrato, IVA excluido, la inobservancia de cinco instrucciones.
3. Se considerará incumplimiento MUY GRAVE, con una penalidad del 10% del precio de adjudicación del contrato, IVA excluido, la inobservancia de seis o más instrucciones.

- Por incumplimiento de la obligación de indemnizar los daños y perjuicios ocasionados a terceros, como consecuencia de la incorrecta ejecución de las prestaciones objeto del contrato, establecida en la cláusula 35 del presente pliego, denominada responsabilidad del contratista por daños y perjuicios, se podrá imponer una penalidad, calificada como muy grave, del 10% del precio de adjudicación del contrato, IVA excluido.

b.2) Por incumplimiento de los compromisos de adscripción de medios personales o materiales: NO

b.3) Por incumplimiento de las condiciones especiales de ejecución:

- Por el incumplimiento de la condición especial de ejecución, referida a la designación de una persona de contacto vinculada a la empresa y con formación específica en materia de seguridad y salud laboral, se impondrán las siguientes penalidades al contratista cuando incurra en alguna de las causas previstas a continuación:

- Si la empresa adjudicataria, en el plazo máximo de 10 días desde el inicio de la ejecución del contrato no comunica a la Dirección Facultativa de la obra la persona de contrato designada, se impondrá una penalidad del.....

- Si la empresa adjudicataria designa una persona de contacto vinculada a la empresa sin formación específica en materia de seguridad y Salud en el trabajo, se impondrá una penalidad del

- Si la persona designada no realiza las funciones de supervisión y control de la aplicación de las condiciones de seguridad y salud laboral exigibles, se impondrá una penalidad del.....

- Si la empresa adjudicataria en el plazo de 15 días antes de la finalización del contrato, no aporta a la Dirección Facultativa un informe detallado sobre las actuaciones realizadas por aquella, con determinación de su contenido y alcance, se impondrá una penalidad del.....

- En relación con el deber de informar a las personas afectadas de las alteraciones en el tráfico de vehículos y las que puedan ocasionarse en la vía pública como consecuencia de la ejecución de la obra, se impondrá, por su incumplimiento, una penalidad del 0,3% del precio del contrato, IVA excluido, por cada día en que se haya producido dicho incumplimiento.

c) Por incumplimiento de los criterios de adjudicación:

- En relación con el criterio de adjudicación relativo a la Calidad de la oferta técnica, se impondrán las siguientes penalidades:

- Análisis de los condicionantes de cada zona de actuación y de las soluciones planteadas a los mismos: Por la falta de acreditación del cumplimiento del criterio de adjudicación ofertado por el adjudicatario, en los términos y plazo definidos en el apartado a), se impondrá una penalidad del.....

- Procedimiento operativo de la obra civil: Por la falta de acreditación del cumplimiento del criterio de adjudicación ofertado por el adjudicatario, en los términos y plazo definidos en el apartado b), se impondrá una penalidad del.....

- Programación de la obra: Por incumplimiento del criterio de adjudicación ofertado por el adjudicatario, se impondrá una penalidad del.....

- Gestión Ambiental: Por la falta de acreditación del cumplimiento del criterio de adjudicación ofertado por el adjudicatario, en los términos y plazo definidos en el apartado 1 d), se impondrá una penalidad del.....

- Plan de ahorro energético: Por la falta de acreditación del cumplimiento del criterio de adjudicación ofertado por el adjudicatario, en los términos y plazo definidos en el apartado 1 e), se impondrá una penalidad del.....

- Por el incumplimiento del Incremento de plazo de garantía del contrato ofertado, se impondrá una penalidad del.....

- Por la falta de acreditación del cumplimiento del criterio de adjudicación de Mejora ambiental ofertado por el adjudicatario en los términos y plazo definidos en el apartado B.4, se impondrá una penalidad del.....

- Por la falta de acreditación del cumplimiento del criterio de adjudicación de Mejoras calidad ofertado por el adjudicatario en los términos y plazo definidos en el apartado B.5, se impondrá una penalidad del.....

d) Por incumplimiento de las obligaciones en materia medioambiental, social o laboral:

Por la no presentación, a la finalización del contrato, del informe relativo al cumplimiento de las obligaciones sociales exigido en el pliego de prescripciones técnicas del proyecto ²⁶, así como por cada incumplimiento de cualquiera de las especificaciones técnicas de carácter social o laboral, establecidas del Pliego de Prescripciones Técnicas Particulares del proyecto, detectado por la Dirección facultativa de la obras, se podrá imponer una penalidad del 1% del precio de adjudicación del contrato, IVA excluido.

e) Por subcontratación: sí procede:

- Por incumplimiento de las condiciones de subcontratación (art. 215.3 de la LCSP): 50 % del importe del subcontrato, IVA excluido.

- Por incumplimiento de los pagos a subcontratistas o suministradores:

-10 % del importe subcontratado IVA excluido, para el incumplimiento de los requerimientos de documentación.

-10 % del importe adeudado al subcontratista o suministrador, IVA excluido, para el incumplimiento del pago en plazo.

Para proceder a la imposición de las penalidades indicadas, será necesario que los incumplimientos que puedan dar lugar a las mismas queden certificados por el responsable del contrato. De esta certificación se dará traslado al contratista para que

²⁶ La exigencia de este informe en el Pliego de Prescripciones Técnicas del Proyecto deberá incluirse obligatoriamente de acuerdo con la Instrucción 1/16, relativa a la incorporación de cláusulas sociales en los contratos celebrados por el Ayuntamiento de Madrid, sus Organismos autónomos y entidades del sector público municipal.

realice las alegaciones oportunas en el plazo de 5 días hábiles. Toda la documentación recabada será trasladada al órgano de contratación, que resolverá sobre la imposición de la penalidad, que se hará efectiva mediante el correspondiente descuento en la facturación del mes siguiente al de la notificación de la imposición de la misma al adjudicatario o, en su caso, con cargo a la garantía definitiva.

32.- Causas de resolución del contrato. (Cláusula 46)

No procede.

33.- Ensayos, análisis e informes específicos previstos en el artículo 145 del RGLCAP. (Cláusula 3)

Los gastos derivados de la realización de los ensayos y análisis de materiales y unidades de obra y de los informes específicos que se recaben, serán de cuenta del contratista hasta un importe del 2,00 % del precio de adjudicación.

34.- Plazo de aviso de terminación de la ejecución de la obra. (Cláusula 47)

Plazo de aviso de terminación de la ejecución de la obra: [45 días hábiles.] [*Indicar otro plazo < n° días hábiles >*²⁷]

35.- Certificación final. (Cláusula 49)

Plazo para aprobar la certificación final: 3 meses.

36.- Plazo de garantía. (Cláusulas 21 y 50)

Con carácter general el plazo de garantía será de 1 año, y cuando la empresa adjudicataria reúna los requisitos de pequeña o mediana empresa y no esté controlada directa o indirectamente por otra empresa que no cumpla tales requisitos, el plazo se reducirá a 6 meses o el que en su caso determine el licitador en su oferta.

37.- Deber de confidencialidad. (Cláusula 32)

Duración: 5 años desde el conocimiento de esa información.

38.- Plazo de solicitud de información adicional sobre los pliegos. (Cláusula 17)

Los interesados en el procedimiento de licitación deberán solicitar información adicional sobre los pliegos y demás documentación complementaria, con una

²⁷ En el caso de obras en que la duración del contrato no permita cumplir los plazos señalados en los apartados 1 y 2 del artículo 163 RGLCAP, deberán fijarse por la Administración los plazos de comunicación que deben ser cumplidos.

antelación de 10 días naturales antes de la finalización del plazo de presentación de las proposiciones.

39.- Perfil de contratante. (Cláusulas 17 y 24)

La dirección de acceso al perfil de contratante en el Ayuntamiento de Madrid es [<https://contrataciondelestado.es/wps/portal/perfilContratante>]

POR LA ADMINISTRACIÓN,

LA JEFE DEL SERVICIO DE
CONTRATACIÓN

CONFORME:
EL ADJUDICATARIO
FECHA Y FIRMA

ANEXO II (opción 1)
MODELO DE PROPOSICIÓN ECONÓMICA

D./Dña....., con DNI número.....en nombre (propio) o (de la empresa que representa).....con NIF.....y domicilio fiscal en..... calle.....número.....

enterado del anuncio publicado en el (perfil de contratante,DOUE)²⁸..... del día..... de..... de..... y de las condiciones, requisitos y obligaciones sobre protección y condiciones de trabajo que se exigen para la adjudicación del contrato de ____ se compromete a tomar a su cargo la ejecución de las mismas, con estricta sujeción a los expresados requisitos y condiciones, de acuerdo con lo establecido en los pliegos de prescripciones técnicas y cláusulas administrativas particulares que sirven de base a la convocatoria, cuyo contenido declara conocer y acepta plenamente, en las siguientes condiciones:

Oferta económica:

- Precio de.....Euros (en número), al que corresponde por IVA la cuantía de.....Euros, (en número), totalizándose la oferta en.....Euros (en número)

En la elaboración de esta oferta se han tenido en cuenta las obligaciones derivadas de las disposiciones vigentes en relación a la fiscalidad, a la protección del medio ambiente, protección del empleo, igualdad de género, condiciones de trabajo y prevención de riesgos laborales e inserción sociolaboral de las personas con discapacidad, y a la obligación de contratar a un número o porcentaje específico de personas con discapacidad.²⁹

Fecha y firma del licitador.

Puede consultar toda la información detallada sobre Protección de Datos en el Anexo VIII al presente pliego.

DIRIGIDO AL ÓRGANO DE CONTRATACIÓN CORRESPONDIENTE.

²⁸ Se indicará exclusivamente la fecha del anuncio en el perfil de contratante o en el DOUE en el que haya aparecido el anuncio

²⁹ Los organismos donde los licitadores podrán obtener información relativa a la fiscalidad, a la protección del medio ambiente, protección del empleo, igualdad de género, condiciones de trabajo y prevención de riesgos laborales e inserción sociolaboral de las personas con discapacidad, y a la obligación de contratar a un número o porcentaje específico de personas con discapacidad, se encuentran recogidos en el Anexo V al presente pliego.

ANEXO II (opción 2)
MODELO DE PROPOSICIÓN ECONÓMICA

D./Dña....., con DNI número.....en nombre (propio) o (de la empresa que representa).....con NIF.....y domicilio fiscal en..... calle.....número.....

enterado del anuncio publicado en el (perfil de contratante, DOUE)³⁰..... del día..... de..... de..... y de las condiciones, requisitos y obligaciones sobre protección y condiciones de trabajo que se exigen para la adjudicación del contrato de ____ se compromete a tomar a su cargo la ejecución de las mismas, con estricta sujeción a los expresados requisitos y condiciones, de acuerdo con lo establecido en los pliegos de prescripciones técnicas y cláusulas administrativas particulares que sirven de base a la convocatoria, cuyo contenido declara conocer y acepta plenamente, en las siguientes condiciones:

Oferta económica:

- Precio de.....Euros (en número), al que corresponde por IVA la cuantía de.....Euros, (en número), totalizándose la oferta en.....Euros (en número)

Reducción del plazo de ejecución de la obra:

- Reducción ofertada sobre el plazo de la obra:..... semana/s³¹.

Incremento del plazo de garantía:

- Se incrementa el plazo de garantía establecido en:.....meses.

Mejora ambientales

Mejora	SI	NO
Utilización de emulsiones bituminosas convencionales termoadherentes (tipo C60B3 TER) para el riego de adherencia de las mezclas bituminosas en caliente utilizadas en la capa de rodadura, según art. 214 y 531 del PG-3 (Orden FOM/2523/2014).		

Mejora Calidad

Mejora	SI	NO
Utilización de emulsiones bituminosas convencionales termoadherentes (tipo C60B3 TER) para el riego de adherencia de las mezclas bituminosas en caliente utilizadas en la capa de rodadura, según art. 214 y 531 del PG-3 (Orden FOM/2523/2014).		

En la elaboración de esta oferta se han tenido en cuenta las obligaciones derivadas de las disposiciones vigentes en relación a la fiscalidad, a la protección del medio

³⁰ Se indicará exclusivamente la fecha del anuncio en el perfil de contratante o en el DOUE en el que haya aparecido el anuncio

³¹ En el caso de ofertar reducción del plazo de ejecución de la obra, se deberá adjuntar un **plan de obra** que la justifique

ambiente, protección del empleo, igualdad de género, condiciones de trabajo y prevención de riesgos laborales e inserción sociolaboral de las personas con discapacidad, y a la obligación de contratar a un número o porcentaje específico de personas con discapacidad.³²

Fecha y firma del licitador.

Puede consultar toda la información detallada sobre Protección de Datos en el Anexo VIII al presente pliego.

DIRIGIDO AL ÓRGANO DE CONTRATACIÓN CORRESPONDIENTE.

³² Los organismos donde los licitadores podrán obtener información relativa a la fiscalidad, a la protección del medio ambiente, protección del empleo, igualdad de género, condiciones de trabajo y prevención de riesgos laborales e inserción sociolaboral de las personas con discapacidad, y a la obligación de contratar a un número o porcentaje específico de personas con discapacidad, se encuentran recogidos en el Anexo V al presente pliego.

ANEXO III

**MODELO DE GARANTÍAS EN LOS PROCEDIMIENTOS DE CONTRATACIÓN
MODELO DE AVAL**

La entidad (razón social de la entidad de crédito o sociedad de garantía recíproca)
.....
..... NIF con domicilio (a efectos de notificaciones y requerimientos) en en la calle/plaza/avenida C.P..... y en su nombre (nombre y apellidos de los Apoderados).....

..... con poderes suficientes para obligarle en este acto, según resulta del bastanteo efectuado por letrado de la Dirección General de la Asesoría Jurídica del Ayuntamiento de Madrid , con fecha

AVALA

a: (nombre y apellidos o razón social del avalado).....
..... NIF..... en virtud de lo dispuesto por: (norma/s y artículo/s que impone/n la constitución de esta garantía)

para responder de las obligaciones siguientes: (detallar el objeto del contrato y obligaciones asumidas por el garantizado)

..... ante: (Ayuntamiento de Madrid u Organismo Autónomo municipal, según se trate).....

..... por importe de euros:(en letra)
.....(en cifra)

La entidad avalista declara bajo su responsabilidad, que cumple los requisitos previstos en el artículo 56.2 del Reglamento General de la Ley de Contratos de las Administraciones Públicas. Este aval se otorga solidariamente respecto al obligado principal, con renuncia expresa al beneficio de excusión y con compromiso de pago al primer requerimiento del Ayuntamiento de Madrid u Organismo Autónomo municipal, según se trate, con sujeción a los términos previstos en la normativa de contratación de las Administraciones Públicas, en sus normas de desarrollo y a las normas contenidas en el Reglamento sobre constitución, devolución y ejecución de garantías del Ayuntamiento de Madrid.

Este aval tendrá validez en tanto que el órgano competente del Ayuntamiento de Madrid u Organismo Autónomo municipal, no autorice su cancelación, habiendo sido inscrito en el día de la fecha en el Registro especial de Avaluos con el número.....

.....(lugar y fecha)...

.....(razón social de la entidad)

.....(firma de los Apoderados)

Puede consultar toda la información detallada sobre Protección de Datos en el Anexo VIII al presente pliego.

ANEXO IV

MODELO DE GARANTÍAS EN LOS PROCEDIMIENTOS DE CONTRATACIÓN MODELO DE CERTIFICADO DE SEGURO DE CAUCIÓN.

Certificado número.....
(1).....(en adelante, asegurador), con domicilio en, calle....., y NIF..... debidamente representado por don (2)con poderes suficientes para obligarle en este acto, según resulta del bastanteo efectuado por letrado de la Dirección General de la Asesoría Jurídica del Ayuntamiento de Madrid , con fecha

ASEGURA

A (3)NIF....., en concepto de tomador del seguro, ante (4) en adelante asegurado, hasta el importe de euros (5) en los términos y condiciones establecidos en la Ley 9/2017, de 8 de noviembre, de Contratos del Sector Público y pliego de cláusulas administrativas particulares por la que se rige el contrato (6)en concepto de garantía (7) para responder de las obligaciones, penalidades y demás gastos que se puedan derivar conforme a las normas y demás condiciones administrativas precitadas frente al asegurado.

El asegurado declara bajo su responsabilidad, que cumple los requisitos exigidos en el artículo 57.1 del Reglamento General de la Ley de Contratos de las Administraciones Públicas.

La falta de pago de la prima, sea única, primera o siguientes, no dará derecho al asegurador a resolver el contrato, ni éste quedará extinguido, ni la cobertura del asegurador suspendida, ni éste liberado de su obligación, caso de que el asegurador deba hacer efectiva la garantía.

El asegurador no podrá oponer al asegurado las excepciones que puedan corresponderle contra el tomador del seguro.

El asegurador asume el compromiso de indemnizar al asegurado al primer requerimiento del Ayuntamiento de Madrid u Organismo Autónomo municipal, en los términos establecidos en la Ley 9/2017, de 8 de noviembre, de Contratos del Sector Público

El presente seguro de caución estará en vigor hasta que (8) autorice su cancelación o devolución, de acuerdo con lo establecido en la Ley 9/2017, de 8 de noviembre, de Contratos del Sector Público y legislación complementaria, y a las normas contenidas en el Reglamento sobre constitución, devolución y ejecución de garantías del Ayuntamiento de Madrid.

En a de de

Firma:

Asegurador

INSTRUCCIONES PARA LA CUMPLIMENTACIÓN DEL MODELO

- (1) Se expresará la razón social completa de la entidad aseguradora.
- (2) Nombre y apellidos del Apoderado o Apoderados.
- (3) Nombre de la persona asegurada.
- (4) Ayuntamiento de Madrid u Organismo Autónomo municipal de que se trate.
- (5) Importe en letra por el que se constituye el seguro.
- (6) Identificar individualmente de manera suficiente (naturaleza, clase, etc.) el contrato en virtud del cual se presta la caución.
- (7) Expresar la modalidad de garantía de que se trata provisional, definitiva, etc.
- (8) Organismo competente del Ayuntamiento de Madrid u Organismo Autónomo municipal de que se trate.

Puede consultar toda la información detallada sobre Protección de Datos en el Anexo VIII al presente pliego.

ANEXO V

DEBER DE INFORMACIÓN PREVISTO EN EL ARTÍCULO 129 DE LA LCSP.

Los licitadores podrán obtener información sobre las disposiciones vigentes en materia de protección del empleo, condiciones de trabajo y prevención de riesgos laborales, en:

- **Ministerio de Empleo y Seguridad**

Social. Dirección General de Empleo

www.empleo.gob.es

C/ Pío Baroja nº 6

28009-Madrid Telf:

913 631 801/2

- **Instituto Regional de Seguridad y Salud en el Trabajo**

C/Ventura Rodriguez, nº 7, 2º,3º, 5º y 6º

planta 28008- Madrid

Telf: 900 713 123

- **Dirección General del Servicio Público de**

Empleo Comunidad de Madrid

www.madrid.org

C/ Vía Lusitana nº 21, 5ª

planta 28025 – Madrid

Telf: 915 802 435

- **Organismo Autónomo Madrid Salud**

Ayuntamiento de Madrid

Avenida del Mediterráneo nº 62

28007- Madrid

Telf: 914 804 272/270

- **Organismo Autónomo Agencia para el Empleo de**

Madrid Ayuntamiento de Madrid

Paseo de los Pontones nº

10 28005 – Madrid

Telf: 010

Podrán obtener asimismo información general sobre las obligaciones generales relativas a fiscalidad en:

- Administración Tributaria del

Estado www.aeat.es

Información Tributaria

Telf: 901 335 533 / 915 548 770

Servicio automático: 901 121 224 / 915 357 326

- Comunidad de Madrid

www.madrid.org

Oficina de Atención al Contribuyente

Pº del General Martínez Campos, nº 30

28010-Madrid

Distrito Chamberí

Telf: 901 505 060

- Ayuntamiento de Madrid

Portal: www.madrid.es:

Ruta inicio> El Ayuntamiento>Hacienda> Portal del Contribuyente

Oficinas de Atención Integral al Contribuyente:

C/Alcalá, nº 45; C/Ramón Power, nº 24 (Hortaleza); C/ Sacramento, nº 3; C/
Hierro, nº 27; C/ Raimundo Fernández Villaverde, nº 32.

Telf: 010 (desde Madrid)

915 298 210 (desde fuera de Madrid)

Subdirección General de

Recaudación. C/Sacramento nº 3

Podrán obtener asimismo información general sobre las obligaciones generales relativas a protección del medio ambiente en:

- Ayuntamiento de Madrid

Área de Gobierno de Medio Ambiente y Movilidad

Dirección General de Sostenibilidad y Control Ambiental

C/ Bustamante, nº 16

28045-Madrid

Telf: 914 804 153

Podrán asimismo obtener información general sobre las disposiciones vigentes en materia de igualdad de género en:

- Ministerio de Sanidad, Servicios Sociales e Igualdad:

Instituto de la Mujer y para la Igualdad de Oportunidades. c/ Condesa de Venadito nº 34
28027 – Madrid
Telf: 914 528 500

-Ayuntamiento de Madrid:

Área de Gobierno de Políticas de Género y Diversidad.
Coordinación General de Políticas de Género y Diversidad.
Ronda de Toledo nº 10
28005 – Madrid
Telf: 915 880 659

Podrán asimismo obtener información general sobre las disposiciones vigentes en materia de inserción sociolaboral de las personas con discapacidad, y a la obligación de contratar a un número o porcentaje específico de personas con discapacidad en:

-Ministerio de Sanidad, Servicios Sociales e Igualdad:

DG Políticas de Apoyo a la Discapacidad.
C/ Alcalá nº 37 E
28014 - Madrid
Telf: 915 961 000

Servicio Público de Empleo Estatal.

Servicios Centrales:

c/ Condesa de Venadito nº 9.

28027 – Madrid

Telf: 915 859 888 (Servicios Centrales) / 901 119 999 (Atención a las personas) / 901 010 121 (Atención a las empresas)

En el modelo de proposición económica que figura como Anexo II al presente pliego se hará manifestación expresa relativa a que se ha tenido en cuenta por el licitador en sus ofertas tales obligaciones.⁴

⁴Ver concordancia con nota al pie del **Anexo II**.

ANEXO VI

MODELO DE DECLARACIÓN RESPONSABLE RELATIVA A HALLARSE AL CORRIENTE DEL CUMPLIMIENTO DE LA OBLIGACIÓN DE CONTAR CON UN DOS POR CIENTO DE TRABAJADORES CON DISCAPACIDAD O ADOPTAR LAS MEDIDAS ALTERNATIVAS CORRESPONDIENTES Y AL CUMPLIMIENTO DE LAS OBLIGACIONES ESTABLECIDAS EN LA NORMATIVA VIGENTE EN MATERIA LABORAL, SOCIAL Y DE IGUALDAD EFECTIVA ENTRE MUJERES Y HOMBRES.

D./Dña con DNI número..... en nombre y representación de la Sociedad con N.I.F. al objeto de participar en la contratación denominada..... convocada por⁵.....;

DECLARA bajo su responsabilidad:

- Que la empresa a la que representa emplea a: (Marque la casilla que corresponda)

Menos de 50 trabajadores

50 o más trabajadores y (Marque la casilla que corresponda)

Cumple con la obligación de que entre ellos, al menos, el 2% sean trabajadores con discapacidad, establecida por el Real Decreto Legislativo 1/2013, de 29 de noviembre, por el que se aprueba el Texto Refundido de la Ley General de derechos de las personas con discapacidad y de su inclusión social.

Cumple las medidas alternativas previstas en el Real Decreto 364/2005, de 8 de abril, por el que se regula el cumplimiento alternativo con carácter excepcional de la cuota de reserva a favor de trabajadores con discapacidad.

⁵ Indíquese órgano, unidad o ente que tramita el expediente de contratación.

- Que la empresa a la que representa, cumple con las disposiciones vigentes en materia laboral y social.

- Que la empresa a la que representa: (Marque la casilla que corresponda)

emplea a más de 250 trabajadores y cumple con lo establecido en el apartado 2 del artículo 45 de la Ley Orgánica 3/2007, de 22 de marzo, para la igualdad efectiva de mujeres y hombres, relativo a la elaboración y aplicación de un plan de igualdad.

emplea a 250 o menos trabajadores y en aplicación del convenio colectivo aplicable, cumple con lo establecido en el apartado 3 del artículo 45 de la Ley Orgánica 3/2007, de 22 de marzo, para la igualdad efectiva de mujeres y hombres, relativo a la elaboración y aplicación de un plan de igualdad.

en aplicación del apartado 5 del artículo 45 de la Ley Orgánica 3/2007, de 22 de marzo, para la igualdad efectiva de mujeres y hombres, la empresa no está obligada a la elaboración e implantación del plan de igualdad.

Fecha y firma de la entidad.

DIRIGIDO AL ÓRGANO DE CONTRATACIÓN CORRESPONDIENTE

ANEXO VII

MODELO DE COMPROMISO PARA LA INTEGRACIÓN DE LA SOLVENCIA CON MEDIOS EXTERNOS⁶.

D./Dña con DNI número.....en nombre y representación de la entidad con N.I.F. al objeto de participar en la contratación denominada..... convocada por⁷ ;:

Y

D./Dña con DNI número..... en nombre y representación de la entidad con N.I.F.

Se comprometen, de conformidad con lo dispuesto en el artículo 75 de la Ley 9/2017, de 8 de noviembre, de Contratos del Sector Público, a:

- Que la solvencia o medios que pone a disposición la entidad..... a favor de la entidad.....son los siguientes⁸:
 -
 -
- Que durante toda la ejecución del contrato dispondrán efectivamente de la solvencia o medios que se describen en este compromiso.
- Que la disposición efectiva de la solvencia o medios descritos no está sometida a condición o limitación alguna.

Fecha

Firma del licitador.

Firma de la otra entidad.

DIRIGIDO AL ÓRGANO DE CONTRATACIÓN CORRESPONDIENTE

⁶ Si se recurre a la solvencia o medios de varias entidades se deberá cumplimentar una declaración conforme al modelo, por cada una de las entidades que pone a disposición del licitador su solvencia o medios.

⁷ Indíquese órgano, unidad o ente que tramita el expediente de contratación.

⁸ Se deberá indicar la solvencia o medios concretos.

ANEXO VIII

INFORMACIÓN SOBRE PROTECCIÓN DE DATOS

Tratamiento: Contratación municipal

Responsable del tratamiento de los datos

Dirección General de Contratación y Servicios con domicilio en C/ Alcalá nº 45 -
28014 – Madrid

Teléfono: 91 480 48 93

Correo electrónico: dg.contraser@madrid.es

Delegado de Protección de Datos

Contacto DPD.:

Finalidad del tratamiento de los datos: Homogeneizar, agilizar y normalizar los procedimientos contractuales unificando criterios de actuación y permitiendo compartir información.

Conservación de los datos: Los datos personales proporcionados se conservarán mientras que los datos personales sean necesarios para la ejecución del contrato.

Legitimación para el tratamiento de sus datos: La base legal para el tratamiento de sus datos se encuentra en la Ley 9/2017, de 8 de noviembre, de Contratos del Sector Público y consentimiento de las personas afectadas.

Comunicación de datos: Los datos se comunicarán a la Dirección General de Contratación y Servicios para fines administrativos del Ayuntamiento, y al Tribunal de Cuentas y equivalente autonómico y otros órganos de la Administración. Ley 9/2017, de 8 de noviembre, de Contratos del Sector Público.

Derechos que le asisten: Cualquier persona tiene derecho a obtener confirmación sobre si en la Dirección General de Contratación y Servicios estamos tratando datos personales que les conciernan, o no.

Las personas interesadas tienen derecho a acceder a sus datos personales, así como a solicitar la rectificación de los datos inexactos o, en su caso, solicitar su

supresión cuando, entre otros motivos, los datos ya no sean necesarios para los fines que fueron recogidos.

En determinadas circunstancias, los interesados podrán solicitar la limitación del tratamiento de sus datos, en cuyo caso únicamente los conservaremos para el ejercicio o la defensa de reclamaciones.

En determinadas circunstancias y por motivos relacionados con su situación particular, los interesados podrán oponerse al tratamiento de sus datos. El responsable del tratamiento dejará de tratar los datos, salvo por motivos legítimos imperiosos, o el ejercicio o la defensa de posibles reclamaciones.

Origen de sus datos: Los datos personales tratados en la Dirección General de Contratación y Servicios proceden del propio interesado o su representante legal, Administraciones Públicas y Registros Públicos.

Las categorías de datos que se tratan son:

- Datos de identificación
- Códigos o claves de identificación
- Direcciones postales o electrónicas
- Información comercial
- Datos económicos



[Volver al índice](#)

23.- Aprobar el modelo de pliego de cláusulas administrativas particulares de general aplicación a los contratos de obras (IFS) de remodelación y mejora de viarios cuya competencia corresponda a las Áreas de Gobierno y a los Distritos a celebrar por el procedimiento abierto simplificado.

La Ley 9/2017, de 8 de noviembre de Contratos del Sector Público, dispone en su artículo 122.5 que el órgano de contratación competente podrá aprobar modelos de pliegos particulares para determinadas categorías de contratos de naturaleza análoga.

La disposición adicional decimosexta, del texto refundido de la Ley Reguladora de las Haciendas Locales, aprobado por Real Decreto Legislativo 2/2004, de 5 de marzo, desarrolla y define el concepto de Inversión Financieramente Sostenible.

Por su parte, la memoria del Real Decreto-ley 1/2018, de 23 de marzo, por el que se prorroga para 2018 el destino del superávit de las corporaciones locales para inversiones financieramente sostenibles y se modifica el ámbito objetivo de éstas, explicitaba que "Los trámites necesarios relacionados con la iniciación y desarrollo del procedimiento de ejecución del gasto requieren de unos plazos que hacen que, para que la medida pueda surtir efectos y las Corporaciones Locales puedan llevar a cabo la ejecución de las inversiones en el presente ejercicio presupuestario, sea necesario aprobar de forma inmediata la prórroga de la medida prevista en la disposición adicional sexta de la LOEPSF". Del mismo modo, continuaba, "un buen número de proyectos de inversión requieren el desarrollo de un procedimiento de contratación que, por su naturaleza y cuantía, debe iniciarse cuanto antes al objeto de que la fase de autorización del gasto pueda concluirse en el presente ejercicio" poniendo por tanto de relieve la especial complejidad y extensión en plazos de los procesos de contratación relativos a muchos de los proyectos de Inversiones Financieramente Sostenibles.

El Ayuntamiento de Madrid va a tramitar más de 1.400 proyectos de inversión a través de la figura de la Inversión Financieramente Sostenible. Atendiendo a la naturaleza de los proyectos a ejecutar, y con el fin de mantener criterios homogéneos en la realización de los mismos, así como acudir a instrumentos que permitan una reducción de los tiempos de tramitación de estas inversiones, procede elaborar modelos de pliegos de cláusulas administrativas particulares de general aplicación a los contratos de obras (IFS) de remodelación y mejora de los viarios que celebren las Áreas de Gobierno y los Distritos por el procedimiento abierto simplificado.

En cumplimiento de lo dispuesto en el artículo 122.7 de la Ley 9/2017, de 8 de noviembre de Contratos del Sector Público, el modelo de



pliego cuya aprobación se propone, ha sido informado previamente por la Asesoría Jurídica con fecha 25 de julio de 2018.

El artículo 17.1 e) de la Ley 22/2006, de 4 de julio de Capitalidad y Régimen Especial de Madrid, atribuye a la Junta de Gobierno de la Ciudad de Madrid las competencias de gestión en materia de contratación.

A propuesta del Delegado del Área de Gobierno de Economía y Hacienda, previa deliberación, la Junta de Gobierno de la Ciudad de Madrid

ACUERDA

Primero.- Aprobar, de conformidad con lo previsto en el artículo 122.5 de la Ley 9/2017, de 8 de noviembre, de Contratos del Sector Público, el modelo de pliego de cláusulas administrativas particulares de general aplicación a los contratos de obras (IFS) de remodelación y mejora de viarios cuya competencia corresponda a las Áreas de Gobierno y a los Distritos a celebrar por el procedimiento abierto simplificado, que se incorpora como Anexo al presente Acuerdo.

Segundo.- No se considerarán modificaciones de los pliegos las actualizaciones normativas que se deban llevar a cabo en relación con el contenido del modelo de pliego de cláusulas administrativas particulares.

Tercero.- El modelo de pliego que se aprueba será de general aplicación a los contratos citados en el apartado primero a partir del día siguiente a la adopción de presente Acuerdo, excepto a aquellos que hayan sido informados previamente por la Asesoría Jurídica o hayan sido excepcionados de la aplicación del mismo por Decreto del titular del Área de Gobierno de Economía y Hacienda, previa solicitud motivada del órgano de contratación.



PLIEGO TIPO DE CLÁUSULAS ADMINISTRATIVAS PARTICULARES QUE HA DE REGIR EN EL CONTRATO DE OBRAS DENOMINADO: “IFS (TÍTULO)” A ADJUDICAR POR PROCEDIMIENTO ABIERTO SIMPLIFICADO.

ÍNDICE

TÍTULO I. DISPOSICIONES GENERALES	5
CAPÍTULO I. Régimen jurídico	5
Cláusula 1. Régimen jurídico.	5
CAPÍTULO II. Del órgano contratante.	6
Cláusula 2. Órgano de contratación.	6
Cláusula 3. Responsable del contrato y Dirección facultativa.	6
Cláusula 4. Unidad encargada del seguimiento y ejecución del contrato.	8
CAPÍTULO III. Del contrato.	8
Cláusula 5. Objeto y necesidad del contrato.	8
Cláusula 6. Valor estimado.	8
Cláusula 7. Presupuesto base de licitación y precio del contrato.....	9
Cláusula 8. Existencia de crédito	9
Cláusula 9. Plazo y lugar de ejecución.	9
Cláusula 10. Condiciones especiales de ejecución.....	10
Cláusula 11. Revisión de precios.	10
CAPÍTULO IV. Del licitador.	11
Cláusula 12. Aptitud para contratar.	11
Cláusula 13. Clasificación y solvencia.	12
Cláusula 14. Integración de la solvencia con medios externos.	12
Cláusula 15. Concreción de las condiciones de solvencia.	13
Cláusula 16. Registro Oficial de Licitadores y Empresas Clasificadas del Sector Público.	14
CAPÍTULO V. Del procedimiento de adjudicación.	14
Sección primera. Del procedimiento y criterios de adjudicación.	14
Cláusula 17. Procedimiento.	14
Cláusula 18. Publicidad.....	14

Cláusula 19. Criterios de adjudicación.....	15
Sección segunda. De la garantía	16
Cláusula 20. Garantía definitiva.....	16
Cláusula 21. Devolución y cancelación de la garantía definitiva.....	17
TÍTULO II. LICITACIÓN DEL CONTRATO.....	17
CAPÍTULO I. De las proposiciones.....	17
Cláusula 22. Presentación de proposiciones.....	17
Cláusula 23. Forma y contenido de las proposiciones.....	18
Cláusula 24. Calificación de la documentación presentada, valoración y apertura de proposiciones.....	20
CAPÍTULO II. De la propuesta de adjudicación, adjudicación y perfección y formalización.....	22
Cláusula 25. Efectos de la propuesta de adjudicación. Decisión de no adjudicar o celebrar el contrato y desistimiento del procedimiento de adjudicación por la Administración.....	22
Cláusula 26. Adjudicación del contrato.....	22
Cláusula 27. Perfección y formalización del contrato.....	30
TÍTULO III. EJECUCIÓN DEL CONTRATO.....	30
CAPÍTULO I. Derechos y obligaciones del contratista.....	30
Sección primera. De los abonos al contratista.....	31
Cláusula 28. Abonos, mediciones y valoración.....	31
Sección segunda. De las exigencias al contratista.....	32
Cláusula 29. Obligaciones, gastos e impuestos exigibles al contratista.....	32
Sección tercera. De las disposiciones laborales y sociales y de transparencia	34
Cláusula 30. Obligaciones laborales, sociales y de transparencia.....	34
Cláusula 31. Barreras arquitectónicas.....	34
Sección cuarta: De la confidencialidad y protección de datos de carácter personal.....	35
Cláusula 32. Deber de confidencialidad.....	35
Cláusula 33. Protección de datos de carácter personal.....	35
Sección quinta. De los seguros y responsabilidades por daños.....	36
Cláusula 34. Seguros.....	36
Cláusula 35. Responsabilidad del contratista por daños y perjuicios.....	36
CAPÍTULO II. De la cesión y subcontratación.....	36

Cláusula 36. Cesión del contrato.	36
Cláusula 37. Subcontratación.	36
CAPÍTULO III. Ejecución de la obra.....	39
Sección primera. Del riesgo y ventura e interpretación del proyecto.....	39
Cláusula 38. Riesgo y ventura.	39
Cláusula 39. Interpretación del proyecto.....	39
Sección segunda. De la comprobación del replanteo, Plan de Seguridad y Salud y programa de trabajo.....	39
Cláusula 40. Comprobación del replanteo.	39
Cláusula 41. Plan de Seguridad y Salud.....	40
Cláusula 42. Programa de trabajo.....	41
Sección tercera. De la ejecución defectuosa y demora.....	41
Cláusula 43. Ejecución defectuosa y demora.	41
Sección cuarta. De la modificación y suspensión de las obras.....	42
Cláusula 44. Modificación de las obras.....	42
Cláusula 45. Suspensión de las obras.	43
CAPÍTULO IV. Extinción del contrato.....	44
Sección primera. De la resolución del contrato.....	44
Cláusula 46. Resolución del contrato.....	44
Sección segunda. De la terminación de la obra.	44
Cláusula 47. Aviso de terminación de la ejecución de la obra.	44
Cláusula 48. Recepción de la obra.	44
Cláusula 49. Medición general y certificación final.....	45
Sección tercera. Del plazo de garantía y de la liquidación.....	46
Cláusula 50. Plazo de garantía y liquidación.	46
Cláusula 51. Responsabilidad por vicios ocultos.	47
Sección cuarta. Prerrogativas y facultades de la Administración y Recursos. 47	47
Cláusula 52. Prerrogativas y facultades de la Administración.....	47
Cláusula 53. Recursos.....	48
ANEXO I CARACTERÍSTICAS DEL CONTRATO.....	49
ANEXO II MODELO DE DECLARACIÓN RESPONSABLE.....	80
ANEXO III (opción 1) MODELO DE PROPOSICIÓN ECONÓMICA.....	82
ANEXO III (opción 2) MODELO DE PROPOSICIÓN ECONÓMICA.....	83
ANEXO IV MODELO DE GARANTÍAS EN LOS PROCEDIMIENTOS DE CONTRATACIÓN MODELO DE AVAL.....	85



ANEXO V MODELO DE GARANTÍAS EN LOS PROCEDIMIENTOS DE CONTRATACIÓN MODELO DE CERTIFICADO DE SEGURO DE CAUCIÓN.	87
ANEXO VI DEBER DE INFORMACIÓN PREVISTO EN EL ARTÍCULO 129 DE LA LCSP.	89
ANEXO VII MODELO DE COMPROMISO PARA LA INTEGRACIÓN DE LA SOLVENCIA CON MEDIOS EXTERNOS.....	92
ANEXO VIII INFORMACIÓN SOBRE PROTECCIÓN DE DATOS.....	93

PLIEGO DE CLÁUSULAS ADMINISTRATIVAS PARTICULARES QUE HA DE REGIR EN EL CONTRATO DE LAS OBRAS DE: (TÍTULO) A ADJUDICAR POR PROCEDIMIENTO ABIERTO SIMPLIFICADO.

TÍTULO I. DISPOSICIONES GENERALES

CAPÍTULO I. Régimen jurídico

Cláusula 1. Régimen jurídico.¹

El presente contrato tiene carácter administrativo, de conformidad con lo dispuesto en el artículo 25 de la Ley 9/2017, de 8 de noviembre, de Contratos del Sector Público, por la que se transponen al ordenamiento jurídico español las Directivas del Parlamento Europeo y del Consejo 2014/23/UE y 2014/24/UE, de 26 de febrero de 2014 (en adelante LCSP). Las partes quedan sometidas expresamente a lo establecido en este pliego y en el correspondiente proyecto.

La Memoria², los planos, los cuadros de precios, el pliego de prescripciones técnicas particulares y el pliego de cláusulas administrativas particulares³, tienen carácter contractual, por lo que deberán ser firmados, en prueba de conformidad por el adjudicatario, en el mismo acto de formalización del contrato.

Para lo no previsto en los pliegos, el contrato se regirá por la LCSP, por el Real Decreto 817/2009, de 8 de mayo, por el que se desarrolla parcialmente la Ley 30/2007, de 30 de octubre, de Contratos del Sector Público (RD 817/2009); por el Reglamento General de la Ley de Contratos de las Administraciones Públicas, aprobado mediante Real Decreto 1098/2001, de 12 de Octubre (RGLCAP), en todo lo que no se oponga a la anterior, así como por el Pliego de Condiciones Técnicas Generales aplicable a la redacción de proyectos y ejecución de las Obras Municipales aprobado por el Pleno en sesión celebrada el 23 de diciembre de 1998 y Pliego de Cláusulas Administrativas Generales para la contratación de obras del Estado, aprobado por Decreto 3854/1970, de 31 de diciembre, en lo no previsto en el primero. La aplicación de estas normas se llevará a cabo en relación con todo lo que no haya resultado afectado por la disposición derogatoria de la LCSP

¹ Para aquellas obras cuyo objeto consista en una edificación, deberá incorporarse al régimen jurídico del contrato, con carácter supletorio, la referencia a la Ley 38/1999, de 5 de noviembre, de Ordenación de la edificación, a excepción de lo dispuesto sobre garantías de suscripción obligatoria en dicha Ley.

² De conformidad con lo previsto en el artículo 128 del RGLCAP, la memoria tendrá carácter contractual en todo lo referente a la descripción de los materiales básicos o elementales que forman parte de las unidades de obra.

³ Se recuerda que de conformidad con lo dispuesto en el artículo 122.1 LCSP y en el artículo 124 LCSP, el pliego de cláusulas administrativas particulares y el de prescripciones técnicas particulares sólo podrán ser modificados con posterioridad a su aprobación por error material, de hecho o aritmético. En otro caso, la modificación del pliego conllevará la retroacción de actuaciones.

En todo caso, las normas legales y reglamentarias citadas anteriormente serán de aplicación en todo lo que no se oponga a la LCSP

Asimismo, el contrato se registrará por la Ley 22/2006, de 4 de julio, de Capitalidad y de Régimen Especial de Madrid

Supletoriamente, se aplicarán las restantes normas de derecho administrativo y, en su defecto, las de derecho privado.

CAPÍTULO II. Del órgano contratante.

Cláusula 2. Órgano de contratación.

De conformidad con el artículo 61 LCSP, la representación de las entidades del sector público en materia contractual corresponde a los órganos de contratación, unipersonales o colegiados que, en virtud de norma legal o reglamentaria o disposición estatutaria, tengan atribuida la facultad de celebrar contratos en su nombre.

La disposición adicional segunda de la LCSP dispone que en los municipios de gran población a que se refiere el artículo 121 de la Ley 7/1985, de 2 de abril, Reguladora de las Bases de Régimen Local, las competencias del órgano de contratación se ejercerán por la Junta de Gobierno Local, cualquiera que sea el importe del contrato o la duración del mismo.

Sin perjuicio de lo anterior, los órganos de contratación podrán delegar o desconcentrar sus competencias y facultades en esta materia, con cumplimiento de las normas y formalidades aplicables a la delegación o desconcentración de competencias, en el caso de que se trate de órganos administrativos.

Para el presente contrato el órgano de contratación será el que figure en el **apartado 2 del Anexo I** al pliego.

Cláusula 3. Responsable del contrato y Dirección facultativa.

Al responsable del contrato le corresponde, de acuerdo con lo dispuesto en el artículo 62.1 LCSP, supervisar su ejecución y adoptar las decisiones y dictar las instrucciones necesarias con el fin de asegurar la correcta realización de la prestación pactada, dentro del ámbito de facultades que el órgano de contratación le atribuya.

De conformidad con el artículo 62.2 LCSP, en los contratos de obras las facultades del responsable del contrato serán ejercidas por la dirección facultativa de acuerdo con los artículos 237 a 246 LCSP.

El órgano de contratación, a través de la dirección facultativa, también efectuará la inspección, comprobación y vigilancia para la correcta realización de la obra ejecutada, ajustándose a lo dispuesto en el Capítulo 11, Sección 1ª, "Dirección e Inspección de las Obras", del Pliego de Condiciones Técnicas Generales aplicable a la redacción de proyectos y ejecución de Obras Municipales.

Sin perjuicio de lo dispuesto en el artículo 214.2 d) del Real Decreto Legislativo 2/2004, de 5 de marzo, por el que se aprueba el Texto Refundido de la Ley Reguladora de las Haciendas Locales, relativa a la función interventora será misión de la dirección facultativa, la comprobación de la realización de las obras según el proyecto, así como sus instrucciones en el curso de la ejecución de las mismas.

El contratista guardará y hará guardar las consideraciones debidas al personal de la dirección facultativa, que tendrá libre acceso a todos los puntos de trabajo y almacenes de materiales destinados a las obras para su previo reconocimiento.

Cuando el contratista, o personas de él dependientes, incurran en actos u omisiones que comprometan o perturben la buena marcha del contrato, el órgano de contratación podrá exigir la adopción de medidas concretas para conseguir o restablecer el buen orden en la ejecución de lo pactado.

La dirección facultativa de la obra podrá ordenar la apertura de calas cuando sospeche la existencia de vicios ocultos de construcción o haberse empleado materiales de calidad deficiente. De confirmarse la existencia de tales defectos, serán de cuenta del contratista los gastos derivados del reconocimiento y subsanación. En caso contrario, la dirección certificará la indemnización que corresponde a la ejecución y reparación de las calas, valoradas a los precios unitarios del presupuesto de adjudicación. En cuanto a la demolición y reconstrucción de las obras defectuosas o mal ejecutadas y sus gastos, se estará a lo dispuesto en el artículo 15.54 Pliego de Condiciones Técnicas Generales aplicable a la redacción de proyectos y ejecución de las Obras Municipales, en cuanto no se oponga a lo establecido en la LCSP y en el RGLCAP.

Asimismo, la dirección facultativa, de conformidad con lo establecido en el artículo 145 del RGLCAP, podrá ordenar la realización de ensayos y análisis de materiales y unidades de obra y que se recaben los informes específicos que en cada caso resulten pertinentes, siendo los gastos que se originen de cuenta de la Administración o del contratista, según lo previsto en el **apartado 31 del Anexo I** al presente pliego.

La dirección podrá ordenar, con carácter de urgencia, la ejecución de los trabajos necesarios en los casos de peligro inminente. El contratista deberá ejecutar tales trabajos sin perjuicio

de que la dirección de la obra promueva con posterioridad la tramitación administrativa correspondiente.

El procedimiento a seguir en los casos de fuerza mayor del artículo 239 LCSP, será el establecido en el artículo 146 del RGLCAP.

La resolución de incidencias surgidas en la ejecución del contrato se tramitará, mediante expediente contradictorio, de acuerdo con lo establecido en el artículo 97 del RGLCAP.

Durante la ejecución del contrato, el adjudicatario asumirá sus responsabilidades inherentes a la ejecución de los trabajos y al control y vigilancia de materiales y obras que ejecute conforme a las instrucciones, de obligado cumplimiento, dadas por la dirección e inspección de la obra.

Cláusula 4. Unidad encargada del seguimiento y ejecución del contrato.

De conformidad con el artículo 62 LCSP, la unidad encargada del seguimiento y ejecución ordinaria de este contrato será la que se indica en el **apartado 3 del Anexo I** al presente pliego.

CAPÍTULO III. Del contrato.

Cláusula 5. Objeto y necesidad del contrato.

El objeto del contrato al que se refiere el presente pliego, es la ejecución de las obras descritas en el **apartado 1 de su Anexo I** al mismo y definido en el correspondiente proyecto, según el proyecto aprobado por la Administración, que recoge las necesidades administrativas a satisfacer mediante el contrato y los factores de todo orden a tener en cuenta. Dicho proyecto, según resulta de la resolución de su aprobación, consta de cuantos documentos son exigidos en el artículo 233 de la LCSP habiéndose contemplado en su elaboración lo preceptuado en el Libro II, Título I, Capítulo II, Sección 2ª del RGLCAP.

De conformidad con el artículo 99.3 LCSP el órgano de contratación podrá no dividir en lotes el objeto del contrato cuando existan motivos válidos que deberán justificarse debidamente. En el presente contrato la justificación de la no división en lotes, se indica en el **apartado 1 del Anexo I** al presente pliego.

Cláusula 6. Valor estimado.

El valor estimado del presente contrato⁴, de conformidad con lo dispuesto en el artículo 101 LCSP, asciende a la cantidad expresada en el **apartado 4 del Anexo I** al presente pliego.

⁴ Se recuerda que de conformidad con el artículo 159.1. a) LCSP, el valor estimado del contrato será igual o inferior a 2.000.000 euros en el caso de contratos de obras.

El método de cálculo aplicado por el órgano de contratación para calcular el valor estimado será el que figura en el **apartado 4 del Anexo I**.

Cláusula 7. Presupuesto base de licitación⁵ y precio del contrato.

Los contratos tendrán siempre un precio cierto, que deberá expresarse en euros.⁶

El presupuesto base de licitación consignado en el proyecto asciende a la cantidad expresada en el **apartado 5 del Anexo I** al presente pliego. Su desglose y la distribución por anualidades previstas se establece en el **apartado 5 del Anexo I** al presente pliego. Ha sido elaborado de conformidad con lo dispuesto en el artículo 100 y artículo 241 LCSP. Su cálculo incluye los tributos de cualquier índole.

En todo caso, se indicará como partida independiente, el importe del Impuesto sobre el Valor Añadido (IVA).

Cláusula 8. Existencia de crédito

La ejecución de las obras está amparada por los créditos que se indican en el **apartado 5 del Anexo I** al presente pliego.

Si el contrato se financia con Fondos Europeos, debe someterse a las disposiciones del Tratado de la Unión Europea y a los actos fijados en virtud del mismo y ser coherente con las actividades, políticas y prioridades comunitarias en pro de un desarrollo sostenible y mejora del medio ambiente, debiendo promover el crecimiento, la competitividad, el empleo y la inclusión social así como la igualdad entre hombres y mujeres, de conformidad con lo dispuesto en el Reglamento (UE) nº 1303/2013 del Parlamento Europeo y del Consejo, de 17 de diciembre de 2013, por el que se establecen disposiciones comunes relativas al Fondo Europeo de Desarrollo Regional, al Fondo Social Europeo, al Fondo de Cohesión, al Fondo Europeo Agrícola de Desarrollo Rural y al Fondo Europeo Marítimo y de la Pesca, y por el que se establecen disposiciones generales relativas al Fondo Europeo de Desarrollo Regional, al Fondo Social Europeo, al Fondo de Cohesión y al Fondo Europeo Marítimo y de la Pesca, y se deroga el Reglamento (CE) nº 1083/2006 del Consejo.

Cláusula 9. Plazo y lugar de ejecución.

⁵ Se recuerda que de conformidad con el artículo 100 LCSP por presupuesto base de licitación se entenderá el límite máximo de gasto que en virtud del contrato puede comprometer el órgano de contratación, incluido el Impuesto sobre el Valor Añadido.

⁶ De conformidad con el artículo 102.2 LCSP, la totalidad o parte del precio del contrato se podrá satisfacer en moneda distinta al euro. En este supuesto, en el **apartado 5** "Presupuesto base de licitación y crédito en que se ampara" del **Anexo I** al presente pliego, deberá expresarse el importe que deba satisfacerse en esa moneda, y se incluirá una estimación en euros del importe total del contrato.

El plazo de ejecución de las obras será el que figura en el **apartado 8 del Anexo I** al presente pliego o el que se determine en la adjudicación del contrato, siendo los plazos parciales los que se fijan como tales en la aprobación del programa de trabajo.

El cómputo del plazo se iniciará desde el día siguiente al de la fecha del acta de comprobación del replanteo, si la Administración autoriza el inicio de la obra.

Los plazos parciales que se fijan en la aprobación del programa de trabajo, con los efectos que en la aprobación se determinen, se entenderán integrantes del contrato a los efectos legales pertinentes.

El contratista podrá desarrollar los trabajos con mayor celeridad que la necesaria para efectuar las obras en el plazo contractual, salvo que, a juicio de la dirección facultativa, existiesen razones para estimarlo inconveniente, estándose a lo dispuesto en el artículo 96 del RGLCAP.

El contrato se ejecutará en el lugar que se indica en el **apartado 8 del Anexo I** de este pliego.

Cláusula 10. Condiciones especiales de ejecución.

Los órganos de contratación podrán establecer condiciones especiales en relación con la ejecución del contrato, siempre que estén vinculadas a su objeto, en el sentido del artículo 145 LCSP, no sean directa o indirectamente discriminatorias y sean compatibles con el derecho comunitario.

Las condiciones especiales de ejecución para este contrato se indican en el **apartado 23 del Anexo I** al presente pliego⁷.

Para el caso de incumplimiento de estas condiciones especiales de ejecución deberán establecerse penalidades en el **apartado 29 del Anexo I** al presente pliego o atribuirles a estas condiciones el carácter de obligaciones contractuales esenciales a los efectos señalados en la letra f) del artículo 211 LCSP.

Todas las condiciones especiales de ejecución que formen parte del contrato serán exigidas igualmente a todos los subcontratistas que participen en la ejecución del mismo.

Cláusula 11. Revisión de precios.

En la revisión de precios se estará a lo especificado en el **apartado 6 del Anexo I** del presente pliego, todo ello de conformidad con el artículo 103 de la LCSP y 104 a 106 del RGLCAP.

⁷ Se recuerda que de conformidad con lo dispuesto en el artículo 202.1 LCSP en todo caso, será obligatorio el establecimiento en el pliego de cláusulas administrativas particulares de al menos una de las condiciones especiales de ejecución de entre las que enumera el apartado 202.2 LCSP.

En los contratos celebrados con precios provisionales no cabrá la revisión de precios de conformidad con lo dispuesto en el artículo 102.7 in fine LCSP.

CAPÍTULO IV. Del licitador.

Cláusula 12. Aptitud para contratar.

Podrán optar a la adjudicación del presente contrato las personas naturales o jurídicas, españolas o extranjeras, a título individual o en unión temporal de empresarios, que tengan plena capacidad de obrar, que no estén incurso en alguna prohibición de contratar y que acrediten su solvencia económica, financiera y técnica, o se encuentren debidamente clasificadas, de conformidad con lo establecido en el **apartado 11 del Anexo I** al presente pliego.

En relación a las Uniones Temporales de Empresarios, la alteración de su composición así como los supuestos de modificación durante la licitación se estará a lo dispuesto en el artículo 69 apartado 8 y siguientes.

En los casos de fusión de empresas en los que participe la sociedad contratista, continuará el contrato vigente con la entidad absorbente o con la resultante de la fusión, que quedará subrogada en todos los derechos y obligaciones dimanantes del mismo. Igualmente, en los supuestos de escisión, aportación o transmisión de empresas o ramas de actividad de las mismas, continuará el contrato con la entidad a la que se atribuya el contrato, que quedará subrogada en los derechos y obligaciones dimanantes del mismo, siempre que reúna las condiciones de capacidad, ausencia de prohibición de contratar, y la solvencia exigida al acordarse al adjudicación o que las diversas sociedades beneficiarias de las mencionadas operaciones y, en caso de subsistir, la sociedad de la que provengan el patrimonio, empresas o ramas segregadas, se responsabilicen solidariamente con aquellas de la ejecución del contrato. Si no pudiese producirse la subrogación por no reunir la entidad a la que se atribuya el contrato las condiciones de solvencia necesarias se resolverá el contrato, considerándose a todos los efectos como un supuesto de resolución por culpa del adjudicatario.

A los efectos anteriores la empresa deberá comunicar al órgano de contratación la circunstancia que se hubiere producido.

Las personas jurídicas sólo podrán ser adjudicatarias de contratos cuyas prestaciones estén comprendidas dentro de los fines, objeto o ámbito de actividad que, a tenor de sus estatutos o reglas fundacionales, les sean propios.

Los contratistas deberán contar asimismo con la habilitación empresarial o profesional que, en su caso, sea exigible para la realización de la actividad o prestación que constituya el objeto del contrato, de conformidad con lo establecido en el **apartado 13 del Anexo I** al pliego.

OBRAS: ABIERTO SIMPLIFICADO SIN LOTES

En relación con las empresas comunitarias o de Estados signatarios del Acuerdo sobre el Espacio Económico Europeo y empresas no comunitarias será de aplicación lo dispuesto en los artículos 67 y 68 LCSP.

Cláusula 13. Clasificación y solvencia.

De conformidad con el artículo 74 LCSP, para celebrar contratos con el sector público los empresarios deberán acreditar estar en posesión de las condiciones mínimas de solvencia económica y financiera y profesional o técnica que se determinen por el órgano de contratación. Este requisito será sustituido por el de la clasificación, cuando ésta sea exigible conforme a lo dispuesto en esta Ley.

Para los contratos de obras cuyo valor estimado sea igual o superior a 500.000 euros será requisito indispensable que el empresario se encuentre debidamente clasificado como contratista de obras de los poderes adjudicadores. Para dichos contratos, la clasificación del empresario en el grupo o subgrupo que en función del objeto del contrato corresponda, con categoría igual o superior a la exigida para el contrato, acreditará sus condiciones de solvencia para contratar.

Para los contratos de obras cuyo valor estimado sea inferior a 500.000 euros la clasificación del empresario en el grupo o subgrupo que en función del objeto del contrato corresponda, y que será recogido en los pliegos del contrato, acreditará su solvencia económica y financiera y solvencia técnica para contratar. En tales casos, el empresario podrá acreditar su solvencia indistintamente mediante su clasificación como contratista de obras en el grupo o subgrupo de clasificación correspondiente al contrato o bien acreditando el cumplimiento de los requisitos específicos de solvencia exigidos.

La clasificación exigida, o en su caso la solvencia económica y financiera y técnica, se establece **en el apartado 11 del Anexo I al pliego**.

Asimismo, el artículo 92 LCSP dispone que reglamentariamente podrá eximirse la exigencia de acreditación de la solvencia económica y financiera o de la solvencia técnica o profesional para los contratos cuyo importe no supere un determinado umbral. En el supuesto de contratos cuyo valor estimado sea igual o inferior a 80.000 euros, en el **apartado 11 del Anexo I** al pliego se indicará expresamente la exigencia o no de los requisitos de acreditación de la solvencia, de conformidad con lo previsto en el artículo 11 del RGLCAP, modificado por el Real Decreto 773/2015, de 28 de agosto.

Cláusula 14. Integración de la solvencia con medios externos.

Para acreditar la solvencia necesaria para celebrar un contrato determinado, el empresario podrá basarse en la solvencia y medios de otras entidades, independientemente de la naturaleza jurídica de los vínculos que tengan con ellas, siempre que demuestre que durante

toda la duración de la ejecución del contrato dispondrá efectivamente de esa solvencia y medios, y la entidad a la que recurra no esté incurso en una prohibición de contratar.

En las mismas condiciones, los empresarios que concurren agrupados en las uniones temporales a que se refiere el artículo 69 LCSP, podrán recurrir a las capacidades ajenas a la unión temporal.

Por tanto, los licitadores podrán acreditar los requisitos específicos de solvencia económica, financiera y técnica o profesional recogidos en el **apartado 11 del Anexo I** basándose en la solvencia y medios de otras entidades.

La falta o insuficiencia de la clasificación no podrá suplirse mediante la integración de la solvencia con medios externos.

De conformidad con el artículo 75.1 LCSP, con respecto a los criterios relativos a la experiencia profesional pertinente, las empresas únicamente podrán recurrir a las capacidades de otras entidades si éstas van a ejecutar las obras para las cuales son necesarias dichas capacidades.

En los contratos de obras, de acuerdo con lo dispuesto en el artículo 75.4 LCSP, los poderes adjudicadores podrán exigir que determinadas partes o trabajos, en atención a su especial naturaleza, sean ejecutadas directamente por el propio licitador o, en el caso de una oferta presentada por una unión de empresarios, por un participante en la misma, siempre que así se haya previsto en el pliego. Dicha posibilidad se encuentra regulada en el **apartado 24 del Anexo I**.

Cláusula 15. Concreción de las condiciones de solvencia.

En los contratos de obras podrá exigirse a las personas jurídicas que especifiquen los nombres y la cualificación profesional del personal responsable de ejecutar la prestación, de conformidad con el artículo 76.1 LCSP.

Además, en virtud del apartado 2 del artículo 76 LCSP, los órganos de contratación podrán exigir a los licitadores que además de acreditar su solvencia o, en su caso, clasificación, se comprometan a dedicar o adscribir a la ejecución del contrato los medios personales o materiales suficientes para ello. Estos compromisos tienen el carácter de obligaciones contractuales esenciales a los efectos previstos en el artículo 211, o establecer penalidades, conforme a lo señalado en el artículo 192.2 para el caso de que se incumplan por el adjudicatario.

La exigencia, en su caso, de los nombres y la cualificación del personal responsable de ejecutar el contrato, así como del compromiso de adscripción a la ejecución del contrato de medios personales y/o materiales, se establece en el **apartado 12 del Anexo I** al presente pliego.

Cláusula 16. Registro Oficial de Licitadores y Empresas Clasificadas del Sector Público.

De conformidad con el artículo 159.4 a) LCSP, todos los licitadores que se presenten a licitaciones realizadas a través del procedimiento simplificado deberán estar inscritos en el Registro Oficial de Licitadores y Empresas Clasificadas del Sector Público, en la fecha final de presentación de ofertas siempre que no se vea limitada la concurrencia.

Sin perjuicio de lo anterior, la Disposición Transitoria Tercera de la LCSP dispone que hasta que no transcurran seis meses de la entrada en vigor de la LCSP, no resultará exigible la obligación establecida para el procedimiento abierto simplificado de estar inscrito en el Registro Oficial de Licitadores y Empresas Clasificadas o registro equivalente, por lo que la acreditación de la capacidad, solvencia y ausencia de prohibiciones de contratar se realizará en la forma establecida con carácter general.

CAPÍTULO V. Del procedimiento de adjudicación.

Sección primera. Del procedimiento y criterios de adjudicación.

Cláusula 17. Procedimiento.

De conformidad con lo dispuesto en el artículo 159.1.b) LCSP, el contrato se adjudicará por procedimiento abierto simplificado y se llevará a cabo atendiendo a un único criterio de adjudicación o bien a una pluralidad de criterios de adjudicación, según lo dispuesto en el **apartado 10 del Anexo I** al presente pliego y conforme a los términos y requisitos establecidos en dicho texto legal, de conformidad con lo dispuesto en los artículos 145 y 146 LCSP.

Cláusula 18. Publicidad.

El anuncio de licitación del contrato únicamente precisará de publicación en el perfil del contratante.

En el perfil de contratante del Ayuntamiento de Madrid que figura en el **apartado 37 del Anexo I** al presente pliego, se ofrecerá información relativa a la convocatoria de la licitación del contrato, incluyendo los pliegos de cláusulas administrativas particulares y documentación complementaria, en su caso.

Toda la documentación necesaria para la presentación de la oferta estará disponible por medios electrónicos desde el día de la publicación del anuncio en dicho perfil del contratante.

Los interesados en el procedimiento de licitación podrán solicitar información adicional sobre los pliegos y demás documentación complementaria con la antelación fijada en el **apartado 36 del Anexo I** de este pliego.

Cláusula 19. Criterios de adjudicación.

El artículo 159.1 b) LCSP establece que entre los criterios de adjudicación previstos en el pliego no haya ninguno evaluable mediante juicio de valor o, de haberlos, su ponderación no supere el veinticinco por ciento del total.

Los criterios que han de servir de base para la adjudicación, son los señalados en los **apartados 10 y 19 del Anexo I** al presente pliego, con la ponderación atribuida a cada uno de ellos, en particular, cuando exista un criterio de adjudicación evaluable mediante un juicio de valor, cuya ponderación no podrá superar el veinticinco por ciento del total.

Cuando se señale un único criterio de adjudicación, este deberá estar relacionado con los costes, pudiendo ser el precio o un criterio basado en la rentabilidad, como el coste del ciclo de vida calculado de acuerdo con lo indicado en el artículo 148.

En el caso de que el procedimiento de adjudicación se articule en varias fases, se indicará igualmente en cuáles de ellas se irán aplicando los distintos criterios, estableciendo un umbral mínimo del 50 por ciento de la puntuación en el conjunto de los criterios cualitativos para continuar con el proceso, debiéndose indicar en el **apartado 19 del Anexo I**.

Es estos casos, la proposición deberá incluir tantos sobres individualizados como fases de valoración se hayan establecido.

De entre los criterios objetivos de adjudicación, en el **apartado 20 del Anexo I** se señalan los parámetros objetivos que deberán permitir identificar los casos en que una oferta se considere anormal⁸ de conformidad con lo dispuesto en el artículo 149.2 LCSP.

⁸ Se recuerda que, en el caso se presuma que la oferta del licitador que haya obtenido la mejor puntuación pueda ser anormalmente baja, por darse los supuestos previstos en el artículo 149, la mesa, seguirá el procedimiento previsto en el artículo 149, si bien el plazo máximo para que justifique su oferta el licitador no podrá superar los 5 días hábiles desde el envío de la correspondiente comunicación.

Dentro del procedimiento contradictorio, los órganos de contratación deberán rechazar las ofertas si comprueban que son anormalmente bajas porque vulneran la normativa sobre subcontratación o no cumplen las obligaciones aplicables en materia medioambiental, social o laboral, nacional o internacional, incluyendo el incumplimiento de los convenios colectivos sectoriales vigentes, en aplicación de lo establecido en el artículo 201.

Asimismo, se deberá valorar por el órgano de contratación el establecer parámetros objetivos que permitan identificar que una oferta se considera anormal o en su defecto vincular la valoración de los criterios a unos umbrales de saciedad, teniendo en cuenta que en el precio sólo se puede emplear la primera opción debido al principio de eficiencia en la utilización de los fondos destinados a la utilización de obras establecido en el artículo 1 LCSP.

Sección segunda. De la garantía

Cláusula 20. Garantía definitiva.

El licitador que presente la mejor oferta de conformidad con lo dispuesto en el artículo 145, deberá constituir a disposición del órgano de contratación una garantía definitiva. Su cuantía será igual al 5 por 100 del importe del precio final ofertado por el licitador, excluido el Impuesto sobre el Valor Añadido, o, en su caso, del presupuesto base de licitación, según lo previsto en el **apartado 15 del Anexo I** al presente pliego. La constitución de esta garantía deberá ser acreditada en el plazo de siete días hábiles a contar desde el envío de la comunicación.

En todo caso, la garantía definitiva responderá de los conceptos a que se refiere el artículo 110 LCSP. Dentro de dichos conceptos se incluye el incumplimiento por parte del contratista de la obligación de indemnizar los daños y perjuicios ocasionados a terceros como consecuencia de la incorrecta ejecución de las prestaciones objeto del contrato, prevista en el artículo 196 LCSP⁹.

La garantía definitiva se constituirá de conformidad con lo preceptuado en el Capítulo I del Título IV del Libro I de la LCSP y en cualquiera de las formas que se establecen en el artículo 108.1 LCSP, ajustándose, de acuerdo con la forma escogida, a los modelos que se establecen en los **Anexos IV y V** al presente pliego y al procedimiento establecido en el Reglamento sobre constitución, devolución y ejecución de garantías en el Ayuntamiento de Madrid, la Gerencia Municipal de Urbanismo y Organismos Autónomos Municipales, debiendo consignarse en la Tesorería Municipal y de sus Organismos Autónomos, en su caso, o en los establecimientos equivalentes de otras Administraciones Públicas en los términos previstos en los Convenios que a tal efecto se suscriban con las mismas.

Respecto a la referencia del cumplimiento del bastanteo del poder en el texto del aval o del certificado de seguro de caución (**Anexos IV y V** al presente pliego), cuando el poder se hubiere otorgado por la entidad avalista o aseguradora para garantizar al licitador en este procedimiento concreto, el bastanteo se realizará con carácter previo por un letrado de la Asesoría Jurídica del Ayuntamiento de Madrid.

Cuando de conformidad con lo previsto en el **apartado 15 del Anexo I** al presente pliego, proceda la constitución de la garantía en forma de retención en el precio prevista en el artículo 108.2 LCSP, previa manifestación expresa del licitador que opta por la retención en el precio, ésta se llevará a cabo en el primer abono.

Cuando como consecuencia de la modificación del contrato, experimente variación el precio del mismo, se reajustará la garantía en el plazo de 15 días naturales, contados desde la fecha en que se notifique al empresario el acuerdo de modificación, a efectos de que guarde la debida proporción con el precio del contrato resultante de la modificación, incurriendo, en

⁹ A este respecto se deberá tener en cuenta lo previsto en la Instrucción conjunta del Delegado del Área de Gobierno de Economía y Hacienda y de la Gerente de la Ciudad sobre responsabilidad de los contratistas en las reclamaciones de responsabilidad patrimonial.

caso contrario, en causa de resolución contractual. En el mismo plazo contado desde la fecha en que se hagan efectivas las penalidades o indemnizaciones el adjudicatario deberá reponer o ampliar la garantía en la cuantía que corresponda, incurriendo, en caso contrario, en causa de resolución. A estos efectos, no se considerarán las variaciones de precio que se produzcan como consecuencia de una revisión de precios conforme a lo señalado en el Capítulo II del Título III del Libro I.

La garantía complementaria se establecerá de conformidad con lo previsto en el artículo 107.2 LCSP, y se estará, en su caso, a lo dispuesto en el **apartado 16 del Anexo I** al presente pliego.

Cláusula 21. Devolución y cancelación de la garantía definitiva.

Aprobada la liquidación del contrato, si no resultasen responsabilidades que hayan de ejercitarse sobre la garantía definitiva y transcurrido el plazo de garantía de las obras determinado en el **apartado 34 del Anexo I** al presente pliego, se dictará acuerdo de devolución de aquélla.

Transcurrido un año desde la fecha de terminación del contrato y vencido el plazo de garantía, o seis meses en el caso de que el importe del contrato sea inferior a 1.000.000 euros, o cuando las empresas licitadoras reúnan los requisitos de pequeña o mediana empresa, definida según lo establecido en el Reglamento (UE) nº 651/2014 de la Comisión de 17 de junio de 2014, por el que se declaran determinadas categorías de ayudas compatibles con el mercado interior en aplicación de los artículos 107 y 108 del Tratado y no estén controladas directa o indirectamente por otra empresa que no cumpla tales requisitos, sin que la recepción formal y la liquidación hubiesen tenido lugar por causas no imputables al contratista, se procederá a la devolución o cancelación de la garantía, una vez depuradas las responsabilidades a que se refiere el artículo 110 LCSP y sin perjuicio de lo dispuesto en el artículo 65.3 del RGLCAP.

En el supuesto de que se hubiesen establecido recepciones parciales, se estará a lo indicado en el **apartado 8 del Anexo I** al presente pliego respecto de la cancelación parcial de la garantía.

TÍTULO II. LICITACIÓN DEL CONTRATO.

CAPÍTULO I. De las proposiciones.

Cláusula 22. Presentación de proposiciones.

De conformidad con el artículo 159 LCSP, las proposiciones deberán presentarse necesaria y únicamente en el registro indicado en el anuncio de licitación.

Cada licitador no podrá presentar más de una proposición. Tampoco podrá suscribir ninguna proposición en unión temporal con otros empresarios si lo ha hecho individualmente o figurar en más de una unión temporal. La infracción de estas normas dará lugar a la no admisión de todas las proposiciones por él suscritas.

La presentación de proposiciones supone la aceptación incondicional por el empresario del contenido de la totalidad de las cláusulas o condiciones previstas en los pliegos que rigen el contrato, sin salvedad o reserva alguna.

En lo que concierne a las variantes, se estará a lo dispuesto en el **apartado 21 del Anexo I** al presente pliego.

Cláusula 23. Forma y contenido de las proposiciones.

De conformidad con el artículo 159.4.d) LCSP, la oferta se presentará en un único sobre en los supuestos en que en el procedimiento no se contemplen criterios de adjudicación cuya cuantificación dependa de un juicio de valor. En caso contrario, la oferta se presentará en dos sobres.

Las proposiciones constarán de los sobres indicados en el **apartado 18 del Anexo I** al presente pliego.

Los sobres se presentarán cerrados y firmados por el licitador o persona que lo represente, debiendo figurar en el exterior de cada uno de ellos el número de referencia y la denominación del contrato al que licitan, el nombre y apellidos del licitador o razón social de la empresa y su correspondiente NIF. En su interior se hará constar una relación numérica de los documentos que contienen.

El órgano o la mesa de contratación podrá pedir a los licitadores que presenten la totalidad o una parte de los documentos justificativos, cuando consideren que existen dudas razonables sobre la vigencia o fiabilidad de la declaración, cuando resulte necesario para el buen desarrollo del procedimiento y, en todo caso, antes de adjudicar el contrato.

Los sobres se dividen de la siguiente forma:

A) SOBRE DE DECLARACIÓN RESPONSABLE Y OFERTA DE CRITERIOS NO VALORABLES EN CIFRAS O PORCENTAJES.

Dentro de este sobre los licitadores deberán incluir:

1.- Declaración responsable realizada conforme al modelo establecido en el **Anexo II** al presente pliego¹⁰.

2.- Uniones Temporales de Empresarios.

En el supuesto en que varios empresarios concurren agrupados en una unión temporal, cada empresa participante aportará la declaración responsable conforme al modelo del **Anexo II** al pliego.

Asimismo, deberá aportarse **el compromiso** de constituir la unión temporal por parte de los empresarios que sean parte de la misma de conformidad con lo exigido en el apartado 3 del artículo 69 LCSP, con una duración que será coincidente, al menos, con la del contrato hasta su extinción.

En el escrito de compromiso se indicará: los nombres y circunstancias de los que la constituyan; la participación de cada uno de ellos, así como la asunción del compromiso de constituirse formalmente en unión temporal en caso de resultar adjudicatarios del contrato. El citado documento deberá estar firmado por los representantes de cada una de las empresas que componen la unión.

3.- Empresas vinculadas.

Únicamente, las empresas pertenecientes a un mismo grupo, entendiéndose por tales las que se encuentren en alguno de los supuestos del artículo 42 del Código de Comercio y que presenten distintas proposiciones para concurrir individualmente a la adjudicación, deberán presentar declaración en la que hagan constar esta condición.

También deberán presentar declaración explícita aquellas sociedades que, presentando distintas proposiciones, concurren en alguno de los supuestos alternativos establecidos en el artículo 42 del Código de Comercio, respecto de los socios que la integran.

4.- Documentación de los criterios no valorables en cifras o porcentajes.

Se incluirá la documentación que deba ser valorada conforme a los criterios cuya ponderación depende de un juicio de valor.

B) SOBRE DE OFERTA DE CRITERIOS VALORABLES EN CIFRAS O PORCENTAJES.

¹⁰ La parte correspondiente de la declaración responsable conforme al modelo del **Anexo II** al pliego, relativa al cumplimiento de la obligación de contar con un 2% de trabajadores con discapacidad o adoptar medidas alternativas correspondientes, no será exigible su cumplimentación en los contratos en los que se efectúe la reserva a centros especiales de empleo. A tal efecto, el órgano de contratación deberá incluir en el apartado denominado "**Observaciones**" del **Anexo I** a este pliego la advertencia relativa a que, en estos supuestos, no procede la cumplimentación por parte de los licitadores de la parte correspondiente de la declaración responsable conforme al modelo del **Anexo II** al pliego, relativa al cumplimiento de la obligación de contar con un 2% de trabajadores con discapacidad o adoptar medidas alternativas correspondientes, todo ello de conformidad con la Instrucción del Delegado del Área de Gobierno de Economía y Hacienda de 14 de septiembre de 2016, sobre los criterios de actuación para la aplicación de la reserva de contratos.

Dentro del sobre denominado “Oferta de criterios valorables en cifras o porcentajes”, se incluirá la proposición económica que se presentará redactada conforme al modelo fijado en el **Anexo III** al presente pliego, no aceptándose aquellas que contengan omisiones, errores o tachaduras que impidan conocer claramente lo que la Administración estime fundamental para considerar la oferta. Si alguna proposición no guardase concordancia con la documentación examinada y admitida, excediese del presupuesto base de licitación, variase sustancialmente el modelo establecido, comportase error manifiesto en el importe de la proposición, o existiese reconocimiento por parte del licitador de que adolece de error o inconsistencia que la hagan inviable, será desechada por la Mesa de contratación mediante resolución motivada, sin que sea causa bastante para el rechazo el cambio u omisión de algunas palabras del modelo si ello no altera su sentido.

En la proposición se indicará como partida independiente el importe del Impuesto sobre el Valor Añadido.

Asimismo, cuando para la selección del contratista se atienda a una pluralidad de criterios, se incluirá en este sobre la documentación relativa a aquellos criterios evaluables de manera automática mediante cifras o porcentajes por aplicación de las fórmulas establecidas en los pliegos.

En relación con la documentación técnica a presentar en relación con los criterios de adjudicación se estará a lo dispuesto en el **apartado 22 del Anexo I** al pliego.

Cláusula 24. Calificación de la documentación presentada, valoración y apertura de proposiciones.

La apertura de los sobres conteniendo la proposición se hará por el orden que proceda de conformidad con lo establecido en el artículo 145 en función del método aplicable para valorar los criterios de adjudicación establecidos en los pliegos. La apertura se hará por la mesa de contratación.

La actuación de la mesa de contratación se adaptará en función de los sobres que el licitador deba presentar al formular su oferta, ya que éste presentará un único sobre cuando en el procedimiento no se contemplen criterios de adjudicación cuya cuantificación dependa de un juicio de valor y dos sobres cuando se contemplen dichos criterios. Teniendo en cuenta lo anterior, la actuación de la mesa de contratación será la siguiente:

En aquellos casos en los que el licitador deba presentar **dos sobres**, al contemplarse criterios de adjudicación cuya cuantificación dependa de un juicio de valor, la mesa de contratación, en acto público, procederá a la apertura del sobre que contiene la declaración y la oferta de criterios no valorables en cifras o porcentajes. La documentación que contenga el sobre relativo a los criterios de adjudicación cuya cuantificación dependa de un juicio de valor, se remitirá para su informe a los servicios técnicos del órgano de contratación.

Finalizado el acto público, en la misma sesión, la mesa procederá a calificar la declaración presentada por los licitadores.

El órgano de contratación publicará, con la debida antelación, en el perfil de contratante que figura en el **apartado 37 del Anexo I** al pliego, la fecha de celebración del acto público de apertura y lectura de los criterios cuantificables mediante la mera aplicación de fórmulas.

La mesa, en este nuevo acto público, indicará las proposiciones que han sido admitidas, las que han sido rechazadas y las causas de inadmisión de estas últimas. Asimismo se dará a conocer la valoración asignada a los criterios de adjudicación cuya cuantificación dependa de un juicio de valor, y por último se procederá a la apertura y lectura de los criterios cuantificables mediante la mera aplicación de fórmulas.

Finalizado el acto público, en la misma sesión, la mesa procederá previa exclusión, en su caso, de las ofertas que no cumplan los requerimientos del pliego, a evaluar y clasificar las ofertas.

En el supuesto de que se identifiquen ofertas que se encuentran incursas en presunción de anormalidad, la mesa seguirá el procedimiento previsto en el artículo 149, si bien el plazo máximo que puede conferirse al licitador para que justifique su oferta no podrá superar los 5 días hábiles, desde la fecha del envío de la correspondiente comunicación.

Además, en el caso de que se produzca el empate entre dos o más ofertas, se deberá aplicar el régimen de desempate establecido en la **cláusula 26** del presente pliego.

Posteriormente, la mesa realizará la propuesta de adjudicación a favor del candidato con mejor puntuación. En relación con el licitador propuesto como adjudicatario, la mesa comprobará en el Registro Oficial de Licitadores y Empresas Clasificadas que la empresa está debidamente constituida, el firmante de la proposición tiene poder bastante para formular la oferta, ostenta la solvencia económica, financiera y técnica o, en su caso la clasificación correspondiente y no está incurso en ninguna prohibición para contratar.

Asimismo la mesa requerirá a la empresa que ha obtenido la mejor puntuación, la documentación necesaria para la adjudicación y, en su caso, cualquier otra documentación que no esté inscrita en el Registro de Licitadores, en los términos establecidos en la cláusula 26 al presente pliego.

Notificada la adjudicación del contrato y transcurridos los plazos para la interposición de recursos sin que se hayan interpuesto, la documentación que acompaña a las proposiciones quedará a disposición de los interesados. Si éstos no retiran su documentación en los tres meses siguientes a la fecha en que se les notifique la adjudicación, la Administración no estará obligada a seguirla custodiando.

CAPÍTULO II. De la propuesta de adjudicación, adjudicación y perfección y formalización.

Cláusula 25. Efectos de la propuesta de adjudicación. Decisión de no adjudicar o celebrar el contrato y desistimiento del procedimiento de adjudicación por la Administración.

La propuesta de adjudicación del contrato no crea derecho alguno en favor del licitador propuesto, que no los adquirirá, frente a la Administración, mientras no se haya formalizado el contrato.

De conformidad con lo dispuesto en el artículo 152 LCSP la decisión de no adjudicar o celebrar el contrato o el desistimiento del procedimiento podrán acordarse por el órgano de contratación antes de la formalización.

Sólo podrá adoptarse la decisión de no adjudicar o celebrar el contrato por razones de interés público debidamente justificadas en el expediente. El desistimiento del procedimiento deberá estar fundado en una infracción no subsanable de las normas de preparación del contrato o de las reguladoras del procedimiento de adjudicación, debiendo justificarse en el expediente la concurrencia de la causa.

Cláusula 26. Adjudicación del contrato.

La adjudicación del contrato corresponde al órgano de contratación señalado en el apartado 2 del Anexo I al presente pliego.

El órgano de contratación adjudicará el contrato al licitador que haya presentado la mejor oferta, de conformidad con lo dispuesto en el artículo 145 LCSP. Cuando el único criterio a considerar sea el precio, se entenderá que la mejor oferta es la que incorpora el precio más bajo, sin perjuicio de la aplicación de criterios para la determinación de ofertas anormalmente bajas. La adjudicación utilizando una pluralidad de criterios se hará en base a la mejor relación calidad-precio.

La mesa procederá a requerir a la empresa que ha obtenido la mejor puntuación, mediante comunicación electrónica, para que constituya la garantía definitiva, así como para que aporte el compromiso al que se refiere el artículo 75.2 conforme al modelo del **Anexo VII** al pliego y la documentación justificativa de que dispone efectivamente de los medios que se hubiese comprometido a dedicar o adscribir a la ejecución del contrato conforme al artículo 76.2, y en su caso, la suscripción de las pólizas que se indican en el **apartado 17 del Anexo I** al pliego y todo ello en el plazo de 7 días hábiles a contar desde el envío de la comunicación.

Cuando el empresario esté inscrito en el Registro Oficial de Licitadores y Empresas Clasificadas del Sector Público o figure en una base de datos nacional de un Estado miembro de la Unión Europea, como un expediente virtual de la empresa, un sistema de almacenamiento electrónico de documentos o un sistema de precalificación, y éstos sean accesibles de modo gratuito para los citados órganos, no estará obligado a presentar los documentos justificativos u otra prueba documental de los datos inscritos en los referidos lugares, siendo únicamente necesario la manifestación expresa por parte del licitador de su inscripción en el Registro o base de datos correspondiente.

La inscripción en el Registro Oficial de Licitadores y Empresas Clasificadas del Sector Público eximirá a los licitadores inscritos, a tenor de lo en él reflejado y salvo prueba en contrario, de la presentación en las convocatorias de contratación de las condiciones de aptitud del empresario en cuanto a su personalidad y capacidad de obrar, representación, habilitación profesional o empresarial, solvencia económica y financiera, y clasificación, así como de la acreditación de la no concurrencia de las prohibiciones de contratar que deban constar en aquél.

De acuerdo con lo dispuesto en el artículo 139.1 LCSP, la presentación de las proposiciones supone la autorización a la mesa y al órgano de contratación para consultar los datos recogidos en el Registro Oficial de Licitadores y Empresas Clasificadas del Sector Público o en las listas oficiales de operadores económicos en un Estado miembro de la Unión Europea.

Además, en el plazo de 7 días hábiles, deberá presentar cualquier otra documentación que no figure inscrita en el Registro de Licitadores.

Por tanto, en aquellos casos en los que no resultara exigible la obligación de figurar inscrito en el Registro Oficial de Licitadores y Empresas Clasificadas del Sector Público, en aplicación a lo dispuesto en la Disposición Transitoria tercera de la LCSP, o cuando alguno de los datos o documentos no constaran inscritos en el referido Registro, la mesa de contratación deberá requerir al empresario que haya presentado la mejor oferta, así como a todas las empresas integrantes de la UTE que haya sido propuesta como adjudicataria, para que en el plazo de 7 días hábiles a contar desde el envío de la comunicación presenten, en su caso, la siguiente documentación:

1.- Capacidad de obrar.

1.1.- Si la empresa fuera persona jurídica, la escritura o documento de constitución, los estatutos o acto fundacional en los que conste las normas por las que se regula su actividad, debidamente inscritos, en su caso, en el Registro Público que corresponda según el tipo de persona jurídica de que se trate, así como el Número de Identificación Fiscal (NIF).

1.2.- Si se trata de empresario individual, el DNI o documento que, en su caso, le sustituya reglamentariamente.

1.3.- La capacidad de obrar de los empresarios no españoles que sean nacionales de Estados miembros de la Unión Europea o de Estados signatarios del Acuerdo sobre el Espacio Económico Europeo, se acreditará por su inscripción en el registro procedente, de acuerdo con la legislación del Estado donde estén establecidos o mediante la presentación de una declaración jurada o un certificado de acuerdo con las disposiciones comunitarias de aplicación.

1.4.- Cuando se trate de empresas extranjeras no comprendidas en el párrafo anterior, informe de la Misión Diplomática Permanente de España en el Estado correspondiente o de la Oficina Consular en cuyo ámbito territorial radique el domicilio de la empresa, en el que se haga constar, previa acreditación por la empresa.

1.5. Sin perjuicio de la aplicación de las obligaciones de España derivadas de acuerdos internacionales, las personas físicas o jurídicas de Estados no pertenecientes a la Unión Europea o de Estados signatarios del Acuerdo sobre el Espacio Económico Europeo deberán justificar mediante informe que el Estado de procedencia de la empresa extranjera admite a su vez la participación de empresas españolas en la contratación con los entes del sector público asumibles a los enumerados en el artículo 3, en forma sustancialmente análoga. Dicho informe será elaborado por la correspondiente Oficina Económica y Comercial de España en el exterior y se acompañará a la documentación que se presente.

1.6.- Las empresas extranjeras presentarán su documentación traducida de forma oficial al castellano.

2.- Bastanteo de poderes.

En el supuesto de que el licitador esté inscrito en el Registro Oficial de Licitadores y Empresas Clasificadas del Sector Público, no será necesaria la presentación del bastanteo de poder realizado por un Letrado del Ayuntamiento de Madrid, cuando dicha representación conste debidamente inscrita.

En el caso de que el licitador no esté inscrito en dicho Registro, los que comparezcan o firmen proposiciones en nombre de otro o representen a una persona jurídica, deberán acompañar escrituras u documentación acreditativa de las facultades del representante, debidamente bastanteada por un letrado de la Asesoría Jurídica del Ayuntamiento de Madrid. Para la obtención del bastanteo deben hacer llegar a la Asesoría Jurídica los siguientes documentos:

- DNI del representante.
- Documentación que acredite la capacidad de la persona jurídica y de las facultades del representante de la entidad para participar en licitaciones públicas.

- Salvo que se trate de poderes especiales otorgados para el acto concreto de la licitación, deberá constar la inscripción de los poderes en el Registro Mercantil, en caso de sociedades.
- Resguardo acreditativo de autoliquidación de la tasa por expedición de documentos administrativos: bastanteo de poderes, según modelo publicado en la página web del Ayuntamiento de Madrid (<https://sede.madrid.es/>).

3.- Solvencia económica, financiera y técnica o profesional¹¹.

Para los contratos de obras de valor estimado igual o superior a 500.000 euros¹², los licitadores deberán presentar:

Certificación acreditativa de poseer la clasificación exigida en el **apartado 11 del Anexo I** al presente pliego.

No obstante, en aquellos supuestos en que la empresa se encuentre pendiente de clasificación deberá aportar el documento acreditativo de haber presentado la correspondiente solicitud para ello, debiendo justificar el estar en posesión de la clasificación en el plazo previsto para la subsanación de defectos u omisiones en la documentación.

La acreditación de la clasificación de la empresa podrá realizarse mediante certificado del Registro Oficial de Licitadores y Empresas Clasificadas del Sector Público de conformidad con lo previsto en el apartado 3 del artículo 96 LCSP.

Los empresarios no españoles que sean nacionales de Estados miembros de la Unión Europea o de Estados signatarios del Acuerdo sobre el Espacio Económico Europeo, caso de no hallarse clasificados en España, deberán presentar, en sustitución de la clasificación, la documentación acreditativa de su solvencia económica y financiera y técnica en la forma establecida en los artículos 87 y 88 de la LCSP, y por los medios previstos por el órgano de contratación en el **apartado 11 del Anexo I** al presente pliego.

A estos efectos los certificados de inscripción expedidos por los órganos competentes de la llevanza de las listas oficiales de empresarios autorizados para contratar establecidas por los Estados miembros de la Unión Europea referidos a empresarios establecidos en el Estado miembro que expide el certificado, constituirán una

¹¹ Se recuerda que de conformidad con el artículo 75.3 LCSP cuando una empresa recurra a las capacidades de otras entidades en lo que respecta a los criterios relativos a la solvencia económica y financiera, el poder adjudicador podrá exigir formas de responsabilidad conjunta entre aquella entidad y las otras en la ejecución del contrato, incluso con carácter solidario.

¹² Se recuerda que de conformidad con el artículo 159.1. a) LCSP, el valor estimado del contrato será igual o inferior a 2.000.000 euros.

presunción de aptitud con respecto a los requisitos de selección cualitativa que en ellos figuren.

Igual valor presuntivo surtirán, respecto de los extremos en ellos certificados, las certificaciones emitidas por organismos de certificación competentes que respondan a las normas europeas de certificación expedidas de conformidad con la legislación del Estado miembro en que esté establecido el empresario.

Los documentos a que se refiere el apartado anterior deberán indicar las referencias que hayan permitido la inscripción del empresario en la lista o la expedición de la certificación, así como la clasificación obtenida.

Contratos de obras de valor estimado inferior a 500.000 euros.

Los licitadores podrán acreditar indistintamente su solvencia mediante los requisitos específicos de solvencia económica, financiera y técnica o profesional en los términos y por los medios que se relacionan en el **apartado 11 del Anexo I** al presente pliego¹³ o bien mediante su clasificación en el grupo o subgrupo y categoría¹⁴ que se indica en el citado **apartado 11 del Anexo I**.

Los empresarios no españoles de Estados miembros de la Unión Europea o de los Estados signatarios del Acuerdo sobre el Espacio Económico Europeo, deberán presentar, la documentación acreditativa de su solvencia económica y financiera y técnica o profesional en la forma establecida en los artículos 87 y 88 de la LCSP, y por los medios previstos por el órgano de contratación en el **apartado 11 del Anexo I** al presente pliego.

A estos efectos, los certificados de inscripción expedidos por los órganos competentes de la llevanza de las listas oficiales de empresarios autorizados para contratar establecidas por los Estados miembros de la Unión Europea referidos a empresarios establecidos en el Estado miembro que expide el certificado, constituirán una

¹³ De conformidad con lo establecido en el artículo 74.2 LCSP, los requisitos mínimos de solvencia que deba reunir el empresario deberán estar vinculados al objeto del contrato y ser proporcionales al mismo. Además, según lo dispuesto en el artículo 87.4 LCSP, la solvencia económica y financiera requerida, no debe en ningún caso suponer un obstáculo a la participación de las pequeñas y medianas empresas.

Asimismo, se recuerda que de conformidad con el artículo 86.1 LCSP cuando por una razón válida, el operador económico no esté en condiciones de presentar las referencias solicitadas por el órgano de contratación, se le autorizará a acreditar su solvencia económica y financiera por medio de cualquier otro documento que el poder adjudicador considere apropiado.

¹⁴ Se recuerda que de conformidad con el artículo 77.1 a) LCSP para los contratos de obras cuyo valor estimado sea inferior a 500.000 euros, el empresario podrá acreditar su solvencia indistintamente mediante su clasificación o bien acreditando el cumplimiento de los requisitos específicos de solvencia exigidos en el pliego, por tanto es necesario que se cumplimente, en estos casos, en el **apartado 11 del Anexo I** del pliego tanto la clasificación como la acreditación de la solvencia económica, financiera y técnica.

presunción de aptitud con respecto a los requisitos de selección cualitativa que en ellos figuren.

Igual valor presuntivo surtirán, respecto de los extremos en ellos certificados, las certificaciones emitidas por organismos de certificación competentes que respondan a las normas europeas de certificación expedidas de conformidad con la legislación del Estado miembro en que esté establecido el empresario.

Los documentos a que se refiere el apartado anterior deberán indicar las referencias que hayan permitido la inscripción del empresario en la lista o la expedición de la certificación, así como la clasificación obtenida.

Contratos de obras de valor estimado igual o inferior a 80.000 euros.

Salvo que el **apartado 11 del Anexo I** establezca lo contrario, en los contratos de obras cuyo valor estimado no exceda de 80.000 euros, los licitadores estarán exentos de los requisitos de acreditación de la solvencia económica y financiera y de acreditación de la solvencia técnica.

4.- Habilitación empresarial.

En el caso de que el licitador deba acreditar su habilitación empresarial de conformidad con lo dispuesto en el **apartado 13 del Anexo I** al presente pliego, deberá aportar los documentos acreditativos de la misma.¹⁵

5.- Uniones Temporales de Empresarios

La determinación de la solvencia económica y financiera y técnica o profesional de la unión temporal y a sus efectos, se acumularán las características acreditadas para cada uno de los integrantes de la misma.

A los efectos de valorar y apreciar la concurrencia del requisito de clasificación, respecto de los empresarios que concurren agrupados se atenderá, en la forma que reglamentariamente se determine, a las características acumuladas de cada uno de ellos, expresadas en sus respectivas clasificaciones. En todo caso, será necesario para proceder a esta acumulación que todas las empresas hayan obtenido previamente la clasificación como empresa de obras, sin perjuicio de lo establecido para los empresarios no españoles de Estados miembros de la Unión Europea y de Estados signatarios del Acuerdo sobre el Espacio Económico Europeo en el apartado 4 del presente artículo.

El régimen de acumulación de las clasificaciones será el establecido de forma reglamentaria.

¹⁵ Ver concordancia con nota a pie de página del **apartado 13 del Anexo I** al pliego.

Para los casos en que sea exigible la clasificación y concurran en la unión empresarios nacionales, extranjeros que no sean nacionales de un Estado miembro de la Unión Europea ni de un Estado signatario del Acuerdo sobre el Espacio Económico Europeo y extranjeros que sean nacionales de un Estado miembro de la Unión Europea o de un Estado signatario del Acuerdo sobre el Espacio Económico Europeo, los que pertenezcan a los dos primeros grupos deberán acreditar su clasificación, y estos últimos su solvencia económica, financiera y técnica o profesional.

En el supuesto de que el contrato se adjudicase a una unión temporal de empresarios, ésta acreditará su constitución en escritura pública, así como el NIF asignado a dicha unión, una vez efectuada la adjudicación del contrato a su favor. En todo caso, la duración de la unión será coincidente con la del contrato hasta su extinción.

6.- Obligaciones tributarias y con la Seguridad Social.

Obligaciones tributarias:

- a) Alta en el impuesto sobre Actividades Económicas en el epígrafe correspondiente al objeto del contrato, siempre que ejerza actividades sujetas a dicho impuesto, en relación con las que venga realizando a la fecha de presentación de su proposición referida al ejercicio corriente o el último recibo, completado con una declaración responsable de no haberse dado de baja en la matrícula del citado impuesto.

Los sujetos pasivos que estén exentos del impuesto deberán presentar declaración responsable indicando la causa de exención. En el supuesto de encontrarse en alguna de las exenciones establecidas en el artículo 82.1 apartados b), e) y f) del Real Decreto Legislativo 2/2004, de 5 de marzo, por el que se aprueba el texto refundido de la Ley Reguladora de las Haciendas Locales, deberán presentar asimismo resolución expresa de la concesión de la exención de la Agencia Estatal de Administración Tributaria.

Las uniones temporales de empresarios deberán acreditar, una vez formalizada su constitución, el alta en el impuesto, sin perjuicio de la tributación que corresponda a las empresas integrantes de la misma.

- b) Certificación positiva expedida por la Agencia Estatal de la Administración Tributaria, en la que se contenga genéricamente el cumplimiento de los requisitos establecidos en el artículo 13 del RGLCAP.

Además, el propuesto adjudicatario no deberá tener deudas de naturaleza tributaria en período ejecutivo de pago con el Ayuntamiento de Madrid. La Administración Local, de oficio, comprobará mediante los datos obrantes en la Tesorería el cumplimiento de dicha obligación.

Obligaciones con la Seguridad Social:

Certificación positiva expedida por la Tesorería de la Seguridad Social, en la que se contenga genéricamente el cumplimiento de los requisitos establecidos en el artículo 14 del RGLCAP.

Los profesionales colegiados que, de conformidad con la Disposición Adicional Decimoctava del texto refundido de la Ley General de la Seguridad Social, aprobado por Real Decreto Legislativo 8/2015, de 30 de octubre, estén exentos de la obligación de alta en el régimen especial y que opten o hubieran optado por incorporarse a la Mutualidad de Previsión Social del correspondiente colegio profesional, deberán aportar una certificación de la respectiva Mutualidad, acreditativa de su pertenencia a la misma.

La presentación de dicha certificación no exonera al interesado de justificar las restantes obligaciones que se señalan en el presente pliego cuando tenga trabajadores a su cargo, debiendo, en caso contrario, justificar dicha circunstancia mediante declaración responsable.

Presentada la documentación y, en los casos en que resulte preceptiva, previa fiscalización del compromiso del gasto por la Intervención, en un plazo no superior a 5 días, se procederá a adjudicar el contrato a favor del licitador propuesto como adjudicatario, procediéndose, una vez adjudicado el mismo, a su formalización. En caso contrario, se entenderá que el licitador ha retirado su oferta, procediéndose a exigirle el importe del 3% del presupuesto base de licitación, IVA excluido, en concepto de penalidad, sin perjuicio de lo establecido en la letra a) del apartado 2 del artículo 71, y se efectuará propuesta de adjudicación a favor del siguiente candidato en puntuación, otorgándole el plazo de 7 días hábiles para presentar la documentación que le sea requerida.

La adjudicación se notificará a los licitadores, debiendo ser publicada en el perfil del contratante en el plazo de 15 días.

El órgano de contratación podrá declarar desierta la licitación, en su caso, a propuesta de la mesa de contratación, cuando no exista ninguna oferta o proposición que sea admisible de acuerdo con los criterios que figuran en el pliego.

De conformidad con lo dispuesto en el artículo 147.2 LCSP, el empate entre varias ofertas tras la aplicación de los criterios de adjudicación del contrato se resolverá mediante la aplicación por orden de los siguientes criterios sociales, referidos al momento de finalizar el plazo de presentación de ofertas:

- a) Mayor porcentaje de trabajadores con discapacidad o en situación de exclusión social en la plantilla de cada una de las empresas, primando en caso de igualdad, el mayor número de trabajadores fijos con discapacidad en plantilla, o el mayor número de personas trabajadoras en inclusión en la plantilla.
- b) Menor porcentaje de contratos temporales en la plantilla de cada una de las empresas.
- c) Mayor porcentaje de mujeres empleadas en la plantilla de cada una de las empresas.
- d) El sorteo, en caso de que la aplicación de los anteriores criterios no hubiera dado lugar a desempate.

A efectos de aplicación de estos criterios los licitadores deberán acreditarlos, en su caso, mediante los correspondientes contratos de trabajo y documentos de cotización a la Seguridad Social y cualquier otro documento admitido en derecho que acredite los criterios sociales anteriormente referidos.

Cláusula 27. Perfección y formalización del contrato.

El contrato se perfeccionará con su formalización.

El contrato deberá formalizarse en documento administrativo que se ajustará con exactitud a las condiciones de la licitación y además podrá formalizarse en escritura pública si así lo solicita el contratista, corriendo a su cargo los gastos derivados de su otorgamiento. En este caso, el contratista deberá entregar a la Administración una copia legitimada y una simple del citado documento en el plazo máximo de un mes desde su formalización.

La formalización del contrato deberá efectuarse no más tarde de los quince días hábiles siguientes a aquél en que se reciba la notificación de la adjudicación a los licitadores en la forma prevista en el artículo 151 LCSP.

De conformidad con lo establecido en el artículo 153.4 LCSP cuando por causas imputables al adjudicatario no se hubiese formalizado el contrato dentro del plazo indicado se le exigirá el importe del 3% del presupuesto base de licitación, IVA excluido, en concepto de penalidad, que se hará efectivo en primer lugar contra la garantía definitiva, si se hubiera constituido, sin perjuicio de lo establecido en la letra b) del apartado 2 del artículo 71 LCSP.

En aquellos casos que de conformidad con el **apartado 14 del Anexo I** al pliego, el órgano de contratación haya exigido que las empresas no comunitarias que resulten adjudicatarias de contratos de obras abran una sucursal en España, la misma deberá haberse realizado conforme a lo establecido en el artículo 68.2 LCSP.

TÍTULO III. EJECUCIÓN DEL CONTRATO.

CAPÍTULO I. Derechos y obligaciones del contratista.

Sección primera. De los abonos al contratista

Cláusula 28. Abonos, mediciones y valoración.

Sólo se abonará al contratista la obra que realice conforme a los documentos del proyecto y, en su caso, a las órdenes recibidas por escrito de la dirección facultativo.

La medición de los trabajos efectuados se llevará a cabo por la dirección de la obra, pudiendo el contratista presenciar la realización de las mismas. Para las obras o partes de obra cuyas dimensiones y características hayan de quedar posterior y definitivamente ocultas, el contratista está obligado a avisar con la suficiente antelación, a fin de que la dirección pueda realizar las correspondientes mediciones y toma de datos, levantando los planos que las definan, cuya conformidad suscribirá el contratista. A falta de aviso anticipado, cuya prueba corresponde al contratista, queda éste obligado a aceptar las decisiones de la Administración sobre el particular.

Para cada clase de obra se adoptará como unidad de medida la señalada en el epígrafe correspondiente de los estudios de mediciones del proyecto. Terminada la medición, por la dirección facultativa se procederá a la valoración de la obra ejecutada, aplicando a cada unidad el precio unitario correspondiente del presupuesto o el contradictorio que proceda, teniendo en cuenta lo prevenido en los pliegos para los abonos de obras defectuosas, materiales acopiados, partidas alzadas y abonos a cuenta del equipo puesto en obra.

Al resultado de la valoración, obtenido en la forma expresada en el párrafo anterior, se le aumentarán los porcentajes señalados en el artículo 131 del RGLCAP adoptados para formar el presupuesto y la cifra que resulte se multiplicará por el coeficiente de adjudicación, obteniendo así la relación valorada mensual¹⁶, que dará lugar a la certificación mensual, la que se expedirá por la Administración en los diez días siguientes al mes que corresponda.

A estos efectos, de conformidad con el apartado dos de la disposición adicional trigésima segunda de la LCSP, el contratista deberá hacer constar en cada factura presentada, la identificación tanto del órgano administrativo con competencias en materia de contabilidad pública, como del órgano de contratación y del destinatario, según lo dispuesto en el **apartado 2 del Anexo I** al presente pliego.

La Administración tendrá la obligación de abonar el precio dentro de los treinta días siguientes a la fecha de aprobación de las certificaciones de obra y si se demorase, deberá abonar al contratista, a partir del cumplimiento de dicho plazo de treinta días los intereses de demora y la indemnización por los costes de cobro en los términos previstos en la Ley 3/2004, de 29 de diciembre, por la que se establecen medidas de lucha contra la morosidad en las operaciones comerciales.

¹⁶ Conforme a lo establecido en el artículo 240 LCSP, podrá establecerse en el pliego de cláusulas administrativas particulares otra periodicidad para las certificaciones.

Para que haya lugar al inicio del cómputo de plazo para el devengo de intereses, el contratista deberá haber cumplido la obligación de presentar la factura ante el registro administrativo correspondiente en los términos establecidos en la normativa vigente sobre factura electrónica, en tiempo y forma, en el plazo de treinta días desde la fecha de entrega efectiva de las mercancías o la prestación del servicio.

Sin perjuicio de lo establecido en el apartado 4 del artículo 210 y en el apartado 1 del artículo 243, la Administración deberá aprobar las certificaciones de obra o los documentos que acrediten la conformidad con lo dispuesto en el contrato de los bienes entregados o servicios prestados dentro de los treinta días siguientes a la entrega efectiva de los bienes o prestación del servicio.

En todo caso, si el contratista incumpliera el plazo de treinta días para presentar la factura ante el registro administrativo correspondiente en los términos establecidos en la normativa vigente sobre factura electrónica, el devengo de intereses no se iniciará hasta transcurridos treinta días desde la fecha de la correcta presentación de la factura, sin que la Administración haya aprobado la conformidad, si procede, y efectuado el correspondiente abono.

Las certificaciones que se expidan y las cantidades que se abonen al contratista tendrán el carácter de abonos a cuenta y no supondrán en forma alguna aprobación y recepción de las obras que comprenden, a resultas de la certificación final de las obras ejecutadas y a cuenta de la liquidación del contrato. En estos abonos a cuenta se observará lo dispuesto en el párrafo segundo del apartado 2 del artículo 198.

Las partidas señaladas en el presupuesto a tanto alzado, se abonarán conforme se indica en el pliego de prescripciones técnicas particulares. En su defecto, se estará a lo dispuesto en el artículo 154 del RGLCAP.

El contratista, previa petición escrita, tendrá derecho a percibir abonos a cuenta por materiales acopiados y por instalaciones o equipos, en la forma y con las garantías que, a tal efecto determinan los artículos 155 a 157 del RGLCAP. La cuantía y condiciones se encuentran señaladas en el **apartado 7 del Anexo I** al presente pliego. Los referidos pagos serán asegurados mediante la prestación de la garantía que se especifica en dicho apartado.

Sección segunda. De las exigencias al contratista.

Cláusula 29. Obligaciones, gastos e impuestos exigibles al contratista.

El contrato se ejecutará con sujeción a las cláusulas del mismo y de acuerdo con las instrucciones que para su interpretación diera al contratista la dirección facultativa.

Son de cuenta del contratista los gastos e impuestos, los de formalización del contrato en el supuesto de elevación a escritura pública, así como de cuantas licencias, autorizaciones y permisos procedan, en especial la tasa por prestación de servicios urbanísticos, por el

concepto de licencia de obras y otros, además de cuantos visados sean preceptivos para la entrega debidamente legalizada de las instalaciones. Asimismo, vendrá obligado a satisfacer todos los gastos que la empresa deba realizar para el cumplimiento del contrato, como son los generales, financieros, de seguros, transportes y desplazamientos, materiales, instalaciones, honorarios del personal a su cargo, de comprobación y ensayo, tasas y toda clase de tributos, en especial el Impuesto sobre Construcciones, Instalaciones y Obras si este fuera exigible, el IVA y cualesquiera otros que pudieran derivarse de la ejecución del contrato durante la vigencia del mismo.

El contratista tendrá la obligación de colocar, a su cargo, carteles informativos de la obra, siguiendo los modelos e instrucciones de la Administración.

Tratándose de obras que se financien en todo o en parte con cargo a fondos del FEDER, el contratista deberá colocar en la obra carteles informativos de la participación del FEDER, al menos en igual número que los que hagan publicidad de la empresa contratista.

El contratista queda obligado a realizar, a su costa, un reportaje fotográfico mensual sobre las mismas, en los términos previstos en la Sección 4ª, del Capítulo 12 del Pliego de Condiciones Técnicas Generales aplicable a la redacción de proyectos y ejecución de las Obras Municipales

El contratista está obligado a instalar, a su costa, las señalizaciones precisas para indicar el acceso a la obra, las de circulación en la zona que ocupan los trabajos, así como las de los puntos de posible peligro debido a la marcha de aquellos, tanto en dicha zona como en sus lindes o inmediaciones, así como a cumplir las órdenes a que se refiere la cláusula 23 del Pliego de Cláusulas Administrativas Generales para la contratación de obras del Estado y la Sección 3ª del Capítulo 12 del Pliego de Condiciones Técnicas Generales aplicable a la redacción de proyectos y ejecución de las Obras Municipales.

El contratista está obligado no sólo a la ejecución de las obras, sino también a su conservación y policía hasta la recepción y durante el plazo de garantía de las mismas. Igualmente, el adjudicatario responderá de la vigilancia de los terrenos así como de los bienes que haya en los mismos, de conformidad en lo dispuesto de la cláusula 33 del Pliego de Cláusulas Administrativas Generales para la Contratación de Obras del Estado. Si así fuera requerido por la dirección de la obra, el contratista tendrá la obligación de adscribir, con carácter permanente, personal de guarda en las obras hasta la recepción de las mismas, estando obligado asimismo al cumplimiento de lo preceptuado en el capítulo 12, Sección 3ª del Pliego de Condiciones Técnicas Generales aplicable a la redacción de proyectos y ejecución de las Obras Municipales, relativo a la vigilancia de las obras.

Tanto en las ofertas que formulen los licitadores como en las propuestas de adjudicación, se entenderán comprendidos, a todos los efectos, los tributos de cualquier índole que graven los diversos conceptos.

No obstante, en todo caso, en la oferta económica, se indicará como partida independiente el importe del Impuesto sobre el Valor Añadido (IVA).

Sección tercera. De las disposiciones laborales y sociales y de transparencia

Cláusula 30. Obligaciones laborales, sociales y de transparencia.

El contratista está obligado al cumplimiento de la normativa vigente en materia laboral y de seguridad social. Asimismo, está obligado al cumplimiento del Real Decreto Legislativo 1/2013, de 29 de noviembre, por el que se aprueba el texto refundido de la Ley General de derechos de las personas con discapacidad y de su inclusión social, de la Ley Orgánica 3/2007, de 22 de marzo, para la igualdad efectiva de mujeres y hombres, de la Ley 31/1995, de 8 de noviembre, sobre Prevención de Riesgos Laborales, y del Reglamento de los Servicios de Prevención, aprobado por Real Decreto 39/1997, de 17 de enero, así como de las normas que se promulguen durante la ejecución del contrato.

La empresa contratista está obligada a cumplir durante todo el periodo de ejecución del contrato las normas y condiciones fijadas en el convenio colectivo de aplicación, si bien en todo caso, el adjudicatario estará obligado a cumplir las condiciones salariales de los trabajadores conforme al Convenio Colectivo sectorial de aplicación.

La relación del organismo u organismos donde los licitadores podrán obtener información sobre la fiscalidad, a la protección del medio ambiente, y a las disposiciones vigentes en materia de protección del empleo, igualdad de género, condiciones de trabajo y prevención de riesgos laborales e inserción sociolaboral de las personas con discapacidad, y a la obligación de contratar a un número o porcentaje específico de personas con discapacidad que serán aplicables a los servicios prestados durante la ejecución del contrato, serán los señalados, en el **Anexo V** al presente pliego.

Asimismo, de conformidad con lo establecido en el artículo 4 de la Ley 19/2013, de 9 de diciembre, de transparencia, acceso a la información y buen gobierno, el adjudicatario del contrato está obligado a suministrar a la Administración, previo requerimiento, toda la información necesaria para el cumplimiento de las obligaciones previstas en la citada norma, así como en aquellas normas que se dicten en el ámbito municipal.

El Reglamento de los Servicios de Prevención, aprobado por Real Decreto 39/1997, de 17 de enero, será de aplicación plena, sin perjuicio de las disposiciones específicas previstas en el Real Decreto 1627/1997, de 24 de octubre, que establece las disposiciones mínimas de seguridad y salud aplicables a las obras de construcción.

Cláusula 31. Barreras arquitectónicas.

Si el objeto del contrato estuviese comprendido en el ámbito del artículo 2 de la Ley 8/1993 de 22 de junio de la Comunidad de Madrid, de Promoción de la accesibilidad y supresión de barreras arquitectónicas, con la salvedad dispuesta en su disposición adicional séptima, el
OBRAS: ABIERTO SIMPLIFICADO SIN LOTES

contratista estará obligado a cumplir lo preceptuado en la misma, a fin de garantizar la accesibilidad al medio de todos los ciudadanos con independencia de sus limitaciones.

Sección cuarta: De la confidencialidad y protección de datos de carácter personal

Cláusula 32. Deber de confidencialidad.

En relación con la confidencialidad será de aplicación lo dispuesto en el artículo 133 LCSP.

El contratista deberá respetar el carácter confidencial de aquella información a la que tenga acceso con ocasión de la ejecución del contrato a la que se le hubiese dado el referido carácter en los pliegos o en el contrato, o que por su propia naturaleza deba ser tratada como tal. Este deber se mantendrá en el plazo establecido en el **apartado 35 del Anexo I** al presente pliego.

No se podrá divulgar la información facilitada por los empresarios que estos hayan designado como confidencial, y así haya sido acordado por el órgano de contratación. A estos efectos, los licitadores deberán incorporar en cada uno de los sobres la relación de documentación para los que propongan ese carácter confidencial, fundamentando el motivo de tal carácter.

Cláusula 33. Protección de datos de carácter personal.

Si el contrato adjudicado implica el tratamiento de datos de carácter personal se deberá respetar en su integridad el Reglamento (UE) 2016/679 del Parlamento Europeo y del Consejo, de 27 de abril de 2016, así como las disposiciones que en materia de protección de datos se encuentren en vigor a la adjudicación del contrato o que puedan estarlo durante su vigencia.

En el supuesto en el que la entidad adjudicataria trate datos de carácter personal por cuenta propia se le atribuirá la responsabilidad exclusiva de los datos que hubiera que tratar como consecuencia de la prestación del servicio objeto del contrato, en calidad de responsable de los mismos y así constará en el pliego de prescripciones técnicas.

Si el contrato adjudicado implica tratamiento de datos de carácter personal de los que es responsable el Ayuntamiento de Madrid, la entidad adjudicataria, en calidad de encargada de tratamiento, estará a lo dispuesto en el correspondiente Acuerdo de Encargo de Tratamiento, en los términos en que figura en el Anexo I del Pliego de Prescripciones Técnicas Particulares.

El deber de secreto sobre la información que se obtenga durante la duración del objeto del contrato, por lo que respecta al cumplimiento de la normativa en materia de protección de datos personales se mantendrá por tiempo indefinido.

Sección quinta. De los seguros y responsabilidades por daños

Cláusula 34. Seguros.

El contratista, estará obligado a suscribir, a su cargo, las pólizas de seguros que se indican en el **apartado 17 del Anexo I** al presente pliego, por los conceptos, cuantías, coberturas, duración y condiciones que se establecen en el mismo.

Cláusula 35. Responsabilidad del contratista por daños y perjuicios.

De conformidad con lo dispuesto en el artículo 196 LCSP, el contratista será responsable de todos los daños y perjuicios directos e indirectos que se causen a terceros como consecuencia de las operaciones que requiera la ejecución del contrato. Si los daños y perjuicios ocasionados fueran consecuencia inmediata y directa de una orden dada por la Administración, ésta será responsable dentro de los límites señalados en las leyes. También será la Administración responsable de los daños que se causen a terceros como consecuencia de los vicios del proyecto elaborado por ella misma, sin perjuicio de la posibilidad de repetir contra el redactor del proyecto de acuerdo con lo establecido en el artículo 315 de la LCSP.

En caso de incumplimiento por parte del contratista de la obligación de indemnizar los daños y perjuicios ocasionados a terceros como consecuencia de la incorrecta ejecución de las prestaciones objeto del contrato, la Administración procederá a la imposición de las penalidades que se determinen en el **apartado 29 del Anexo I** al presente pliego.

CAPÍTULO II. De la cesión y subcontratación.

Cláusula 36. Cesión del contrato.

Los derechos y obligaciones dimanantes del presente contrato podrán ser cedidos por el adjudicatario a un tercero siempre que las cualidades técnicas o personales del cedente no hayan sido razón determinante de la adjudicación del contrato, se cumplan los supuestos y los-requisitos establecidos en el artículo 214.2 LCSP, y de la cesión no resulte una restricción efectiva de la competencia en el mercado. Sin perjuicio de lo establecido en el apartado 2, letra b) del artículo 214 LCSP, no podrá autorizarse la cesión a un tercero cuando ésta suponga una alteración sustancial de las características del contratista si éstas constituyen un elemento esencial del contrato.

En relación con la posibilidad de cesión del contrato habrá que estar a lo establecido en el **apartado 26 del Anexo I** al pliego.

Cláusula 37. Subcontratación.

El contratista, según lo previsto en el **apartado 25 del Anexo I** al presente pliego, podrá concertar con terceros la realización parcial del mismo, salvo que conforme a lo establecido en las letras d) y e) del apartado 2º del artículo 215 LCSP, la prestación o parte de la misma haya de ser ejecutada directamente por el contratista y siempre que se cumplan los requisitos establecidos en el apartado 2 del artículo 215 LCSP.

La infracción de estas condiciones, así como la falta de acreditación de la aptitud del subcontratista o de las circunstancias determinantes de la situación de emergencia o de las que hacen urgente la subcontratación, tendrá, entre otras previstas en la LCSP, y en función de la repercusión en la ejecución del contrato, alguna de las siguientes consecuencias:

- a) La imposición al contratista de una penalidad de hasta un 50% del importe del subcontrato, según lo establecido en el **apartado 29 del Anexo I** al presente pliego.
- b) La resolución del contrato, siempre y cuando se cumplan los requisitos establecidos en el segundo párrafo de la letra f) del apartado 1 del artículo 211 LCSP¹⁷.

Asimismo, y en cuanto a los pagos a subcontratistas y suministradores, quedará obligado al cumplimiento de los requisitos y obligaciones establecidos en los artículos 216 y 217 LCSP.

En todo caso, los subcontratistas quedarán obligados sólo ante el contratista principal que asumirá, por tanto, la total responsabilidad de la ejecución del contrato frente a la Administración, con arreglo estricto a los pliegos de cláusulas administrativas particulares, y a los términos del contrato, incluido el cumplimiento de las obligaciones en materia medioambiental, social o laboral a que se refiere el artículo 201 LCSP.

Los subcontratistas no tendrán acción directa frente a la Administración contratante por las obligaciones contraídas con ellos por el contratista como consecuencia de la ejecución del contrato principal y de los subcontratos.

El contratista deberá comunicar por escrito, tras la adjudicación del contrato y, a más tardar, cuando inicie la ejecución de éste, al órgano de contratación su intención de celebrar subcontratos, señalando la parte de la prestación que se pretende subcontratar y la identidad, datos de contacto y representante o representantes legales del subcontratista, y justificándolo suficientemente la aptitud de éste para ejecutarla por referencia a los elementos técnicos y humanos de que dispone y a su experiencia.

¹⁷ Se recuerda que el artículo 211 apartado 1 letra f) párrafo segundo LCSP dispone que serán, asimismo, causas de resolución del contrato, el incumplimiento de las restantes obligaciones esenciales siempre que estas últimas hubiesen sido calificadas como tales en los pliegos cuando concurren los dos requisitos siguientes:

1º Que las mismas respeten los límites que el apartado 1 del artículo 34 establece para la libertad de pactos.

2º Que figuren enumeradas de manera precisa, clara e inequívoca en los pliegos, no siendo admisible cláusulas de tipo general.

Asimismo, junto con el escrito mediante el que se dé conocimiento a la Administración del subcontrato a celebrar, el contratista deberá acreditar que el subcontratista no se encuentra incurso en prohibición de contratar de acuerdo con el artículo 71 LCSP. Dicha acreditación podrá hacerse efectiva mediante declaración responsable del subcontratista.

El contratista principal deberá notificar por escrito al órgano de contratación cualquier modificación que sufra esta información durante la ejecución del contrato principal, y toda la información necesaria sobre los nuevos subcontratistas.

El contratista deberá informar a los representantes de los trabajadores de la subcontratación, de acuerdo con la legislación laboral.

Si así se requiere en el **apartado 25 del Anexo I**, los licitadores deberán indicar en su oferta la parte del contrato que tengan previsto subcontratar, señalando su importe, y el nombre o el perfil empresarial, definido por referencia a las condiciones de solvencia profesional o técnica, de los subcontratistas a los que vaya a encomendar su realización. En este caso, si los subcontratos no se ajustan a lo indicado en la oferta, no podrán celebrarse hasta que transcurran veinte días desde que efectúen la notificación y aportación de las justificaciones referidas en el párrafo anterior, salvo autorización expresa con anterioridad por la Administración o situación de emergencia justificada, excepto si la Administración notifica en ese plazo su oposición.

De conformidad con el artículo 217.1 LCSP, el contratista deberá remitir al órgano de contratación, cuando éste lo solicite, relación detallada de aquellos subcontratistas o suministradores que participen en el contrato cuando se perfeccione su participación, junto con aquellas condiciones de subcontratación o suministro de cada uno de ellos que guarden una relación directa con el plazo de pago. Asimismo, deberán aportar a solicitud de la Administración justificante del cumplimiento de los pagos a aquellos una vez terminada la prestación, dentro de los plazos de pago legalmente establecidos en el artículo 216 LCSP y en la Ley 3/2004 de 29 de diciembre, por la que se establecen medidas de lucha contra la morosidad en las operaciones comerciales, en lo que le sea de aplicación. Estas obligaciones tendrán la consideración de condiciones esenciales de ejecución del contrato y su incumplimiento, además de las consecuencias previstas por el ordenamiento jurídico, permitirá la imposición de las penalidades que, en su caso, se prevea en el **apartado 29 del Anexo I** al presente pliego.

En los contratos de obras, las actuaciones de comprobación y de imposición de penalidades por el incumplimiento previstas en el apartado 1 del artículo 217.2 LCSP, serán obligatorias para el Ayuntamiento de Madrid y sus Organismos Autónomos, en relación a los pagos a subcontratistas que hayan asumido contractualmente con el contratista principal el compromiso de realizar determinadas partes o unidades de obra.

De conformidad con lo dispuesto en la disposición adicional quincuagésima primera, sin perjuicio de lo previsto en los artículos 216 y 217 y siempre que se cumplan las condiciones establecidas en el artículo 215, el órgano de contratación podrá prever en los pliegos de

cláusulas administrativas, se realicen pagos directos a los subcontratistas. En el presente contrato se estará a lo dispuesto en el **apartado 25 del Anexo I del pliego**.

Los pagos efectuados a favor del subcontratista se entenderán realizados por cuenta del contratista principal, manteniendo en relación con la Administración contratante la misma naturaleza de abonos a buena cuenta que la de las certificaciones de obra.

En ningún caso será imputable a la Administración el retraso en el pago derivado de la falta de conformidad del contratista principal a la factura presentada por el subcontratista.

CAPÍTULO III. Ejecución de la obra.

Sección primera. Del riesgo y ventura e interpretación del proyecto.

Cláusula 38. Riesgo y ventura.

La ejecución del contrato se realizará a riesgo y ventura del contratista, según lo dispuesto en el artículo 197 LCSP y sin perjuicio de lo establecido en el artículo 239 LCSP.

Cláusula 39. Interpretación del proyecto.

Corresponde a la dirección facultativa la interpretación técnica del proyecto y la facultad de dictar las órdenes para su desarrollo.

El contratista no podrá aducir, en ningún caso, indefinición del proyecto. Si a su juicio, adoleciese de alguna indefinición deberá solicitar por escrito de la dirección facultativa la correspondiente definición con la antelación suficiente a su realización, quien deberá contestar en el plazo de un mes a la citada solicitud.

Sección segunda. De la comprobación del replanteo, Plan de Seguridad y Salud y programa de trabajo

Cláusula 40. Comprobación del replanteo.

Dentro del plazo que se señale en el contrato, que no podrá ser superior a un mes desde la fecha de su formalización salvo casos excepcionales justificados, el servicio de la Administración encargada de las obras procederá, en presencia del contratista, a efectuar la comprobación del replanteo hecho previamente a la licitación, extendiéndose acta del resultado que será firmada por ambas partes interesadas, remitiéndose un ejemplar de la misma al órgano que celebró el contrato. El acta de comprobación deberá recoger expresamente lo dispuesto en los artículos 140 del RGLCAP y 14.11 del Pliego de Condiciones Técnicas Generales aplicable a la redacción de proyectos y ejecución de las Obras Municipales.

Si el resultado de la comprobación demuestra, a juicio de la dirección facultativa y sin reserva por parte del contratista, la viabilidad del proyecto y la disponibilidad de los terrenos, se dará por aquél la autorización para su inicio, empezándose a contar el plazo de ejecución desde el día siguiente al de la firma del acta. En el caso de que el contratista, sin formular reservas sobre la viabilidad del proyecto, hubiera hecho otras observaciones que pudieran afectar a la ejecución de la obra, la dirección, consideradas tales observaciones, decidirá iniciar o suspender el comienzo de la misma, justificándolo en la propia acta. La autorización de inicio constará explícitamente en la misma, quedando notificado el contratista por el hecho de suscribirla.

En aquellos casos en los que no resulten acreditadas las circunstancias a las que se refiere el párrafo anterior o la dirección facultativa de la obra considere necesaria la modificación de las obras proyectadas, quedará suspendida la iniciación de las mismas, haciéndolo constar en el acta, quedando obligado a dar cuenta inmediata a la Administración, que resolverá lo que proceda. El procedimiento de la modificación se ajustará a lo previsto en el artículo 141 del RGLCAP, siendo su régimen el previsto en el artículo 205 LCSP.

De conformidad con el artículo 245 b) LCSP será causa de resolución del contrato la suspensión de la iniciación de las obras por plazo superior a cuatro meses.

Desaparecida la causa que motivó la falta de inicio, el órgano de contratación dictará la resolución correspondiente, que se notificará fehacientemente al contratista. El plazo de ejecución empezará a contarse desde el día siguiente a la recepción de la notificación del acuerdo de autorización de inicio de las obras.

Lo dispuesto anteriormente se aplicará igualmente cuando el contratista formulase reservas en el acto de comprobación del replanteo. No obstante, si a juicio del órgano de contratación tales reservas resultasen infundadas, no quedará suspendida la iniciación de las obras ni, en consecuencia, será necesario dictar nuevo acuerdo para que se produzca la iniciación de las mismas y se modifique el cómputo del plazo para su ejecución.

El acta de comprobación del replanteo formará parte integrante del contrato a los efectos de su exigibilidad.

Cláusula 41. Plan de Seguridad y Salud.

En aplicación del estudio de seguridad y salud o, en su caso, del estudio básico, según proceda, de conformidad con lo establecido en el artículo 4 del RD. 1627/1997, de 24 de octubre, por el que se establecen disposiciones mínimas de seguridad y salud en las obras de construcción, el contratista elaborará un plan de seguridad y salud en el trabajo en el que se analicen, estudien, desarrollen y complementen las previsiones contenidas en el estudio o estudio básico, en función de su propio sistema de ejecución de la obra.

El plan de seguridad y salud deberá ser aprobado por el órgano de contratación antes del inicio de la obra, con el previo informe del coordinador en materia de seguridad y salud designado para la obra, o en su caso, la dirección facultativa.

En todo caso, respecto del plan de seguridad y salud en las obras de construcción se estará a lo dispuesto sobre el mismo en el RD. 1627/1997, de 24 de octubre y en la Sección 1ª del Capítulo 12 del Pliego de Condiciones Técnicas Generales aplicable a la redacción de proyectos y ejecución de las Obras Municipales, relativo a las obligaciones sociales y laborales del contratista.

Cláusula 42. Programa de trabajo.

Cuando se establezca en el **apartado 9 del Anexo I** al presente pliego y siempre que la total ejecución de la obra esté prevista en más de una anualidad, el contratista estará obligado, en el plazo máximo de treinta días, contados desde la formalización del contrato, a someter el programa de trabajo a la aprobación del órgano de contratación correspondiente, en el que deberán incluirse los datos exigidos en el artículo 144 del RGLCAP y en el artículo 14.21 del Pliego de Condiciones Técnicas Generales aplicable a la redacción de proyectos y ejecución de las Obras Municipales.

El órgano de contratación resolverá sobre el mismo dentro de los 15 días siguientes a su presentación, pudiendo imponer la introducción de modificaciones o el cumplimiento de determinadas prescripciones, siempre que no contravengan las cláusulas del contrato.

En los supuestos previstos en el artículo 14.21 del Pliego de Condiciones Técnicas Generales aplicable a la redacción de proyectos y ejecución de las Obras Municipales y cada vez que se modifiquen las condiciones contractuales, el contratista queda obligado a la actualización y puesta al día de este programa.

Sección tercera. De la ejecución defectuosa y demora

Cláusula 43. Ejecución defectuosa y demora.

El contratista está obligado a cumplir el contrato dentro del plazo fijado para la realización del mismo, así como los plazos parciales señalados para su ejecución sucesiva.

Si las obras sufrieren un retraso en su ejecución, y siempre que el mismo no fuere imputable al contratista y éste ofreciera cumplir sus compromisos si se le amplía el plazo inicial de ejecución, el órgano de contratación se lo concederá, dándole un plazo que será, por lo menos, igual al tiempo perdido, a no ser que el contratista pidiese otro menor, de acuerdo con lo establecido en el artículo 195.2 de la LCSP, regulándose los requisitos y trámites conforme al artículo 100 del RGLCAP. El responsable del contrato emitirá un informe donde se determine si el retraso fue producido por motivos imputables al contratista.

De conformidad con lo dispuesto en el artículo 29.3 LCSP cuando se produzca demora en la ejecución de la prestación por parte del empresario, el órgano de contratación podrá conceder una ampliación del plazo de ejecución, sin perjuicio de las penalidades que en su caso procedan, resultando aplicable lo previsto en los artículo 192 y siguientes de la LCSP.

Cuando el contratista, por causas imputables al mismo, hubiese incurrido en demora respecto al cumplimiento del plazo total o parcial, para lo que se estará al **apartado 8 del Anexo I** al presente pliego, la Administración podrá optar, atendidas las circunstancias del caso, por la resolución del contrato o por la imposición de penalidades que figuran en el **apartado 29 del Anexo I** al presente pliego¹⁸.

Cada vez que las penalidades por demora alcancen un múltiplo del 5 por 100 del precio del contrato, IVA excluido el órgano de contratación estará facultado para proceder a la resolución del mismo o acordar la continuidad de su ejecución con imposición de nuevas penalidades. En este último supuesto, el órgano de contratación concederá la ampliación del plazo que estime necesaria para la terminación del contrato.

Asimismo, la Administración tendrá las mismas prerrogativas cuando la demora en el cumplimiento de los plazos parciales haga presumir razonablemente la imposibilidad del cumplimiento del plazo total.

La Administración, en caso de incumplimiento de los plazos parciales definidos en el contrato por parte del contratista, podrá optar por la resolución del contrato o por las penalidades que se determinan en el **apartado 29 del Anexo I** al presente pliego.

En los supuestos de incumplimiento parcial o cumplimiento defectuoso o de demora en la ejecución en que no esté prevista penalidad o en que estándolo la misma no cubriera los daños causados a la Administración, se exigirá al contratista la indemnización por daños y perjuicios.

Sección cuarta. De la modificación y suspensión de las obras

Cláusula 44. Modificación de las obras.

Los contratos administrativos sólo podrán ser modificados por razones de interés público en los casos y en la forma previstos en la Subsección 4ª de la Sección 3ª del Capítulo I del Título I del Libro Segundo de la LCSP, y de acuerdo con el procedimiento regulado en el artículo 191 LCSP, con las particularidades previstas en el artículo 207 LCSP.

¹⁸ Téngase en cuenta, que el órgano de puede establecer penalidades distintas de las del artículo 193.3 LCSP, cuando atendiendo a las especiales características del contrato lo considere necesario para su correcta ejecución y así se justifique en el expediente. En este caso, deberán concretarse dejando constancia de ellas en el **apartado 29 del Anexo I**.

Los contratos administrativos celebrados por los órganos de contratación sólo podrán modificarse durante su vigencia cuando se dé alguno de los supuestos establecidos en el apartado 2 del artículo 203 LCSP.

Procederá la modificación del contrato en los términos previstos en el pliego de cláusulas administrativas particulares, cuando así se haya establecido en el **apartado 27 del Anexo I** al presente pliego, en la forma y con el contenido señalado en el artículo 204 de la LCSP.¹⁹

El porcentaje máximo del precio inicial del contrato al que puedan afectar las citadas modificaciones será el establecido en el **apartado 27 del Anexo I** al presente pliego.²⁰

Las modificaciones acordadas por el órgano de contratación serán obligatorias para los contratistas en los términos establecidos en el artículo 206 de la LCSP, debiendo formalizarse conforme a lo dispuesto en el artículo 153 de la LCSP y publicarse de acuerdo con lo establecido en los artículos 207 y 63 de la citada ley.

No tendrán consideración de modificaciones del contrato de obras las establecidas en el apartado 4 *in fine* del artículo 242.

En lo concerniente a su régimen se estará a lo dispuesto en la Subsección 4ª de la Sección 3ª del Capítulo I del Título I del Libro Segundo de la LCSP, y los artículos 191, 203 y 242 de la LCPS, así como a lo dispuesto reglamentariamente.

Cláusula 45. Suspensión de las obras.

La Administración, por razones de interés público, podrá acordar la suspensión de la ejecución del contrato. Igualmente, procederá la suspensión del contrato si se diese la circunstancia señalada en el artículo 198.5 de la LCSP. A efectos de la suspensión del contrato se estará a lo dispuesto en el artículo 208 de la LCSP así como en el artículo 103 del RGLCAP, cláusulas 63 y siguientes del Pliego de Cláusulas Administrativas Generales para la contratación de obras del Estado y artículo 17.11 del Pliego de Condiciones Técnicas Generales aplicable a la redacción de proyectos y ejecución de las Obras Municipales, en cuanto éstos, no se opongan a lo establecido en dichos textos legales.

De conformidad con el artículo 208 LCSP, si la Administración acordase la suspensión del contrato o aquella tuviere lugar por la aplicación de lo dispuesto en el artículo 198.5 LCSP, la Administración abonará al contratista los daños y perjuicios efectivamente sufridos por éste con sujeción a las reglas establecidas en el **apartado 28 del Anexo I** al pliego.

¹⁹ Se recuerda que en ningún caso los órganos de contratación podrán prever en el pliego de cláusulas administrativas particulares modificaciones que puedan alterar la naturaleza global del contrato inicial. En todo caso, se entenderá que se altera ésta si se sustituyen las obras por otras diferentes o se modifica el tipo de contrato. No se entenderá que se altera la naturaleza global del contrato cuando se sustituya alguna unidad de obra, en los términos establecidos en el artículo 204.2 LCSP.

²⁰ Se recuerda que de conformidad con el artículo 204.1 LCSP los contratos de las Administraciones Públicas podrán modificarse durante su vigencia hasta un máximo del veinte por ciento del precio inicial.

CAPÍTULO IV. Extinción del contrato.

Sección primera. De la resolución del contrato

Cláusula 46. Resolución del contrato.

Son causas de resolución del contrato las recogidas en los artículos 211, 245 de la LCSP así como las previstas en **el apartado 30 del Anexo I** al pliego.

De conformidad con el artículo 211.2 LCSP, en los casos en que concurren diversas causas de resolución del contrato con diferentes efectos en cuanto a las consecuencias económicas de la extinción, deberá atenderse a la que haya aparecido con prioridad en el tiempo.

La resolución del contrato se acordará por el órgano de contratación de conformidad con lo dispuesto en el artículo 212.1 LCSP mediante procedimiento tramitado en la forma reglamentariamente establecida.

Cuando el contrato se resuelva por incumplimiento culpable del contratista le será incautada la garantía y deberá, además, indemnizar a la Administración los daños y perjuicios ocasionados en lo que excedan del importe de la garantía incautada. La determinación de los daños y perjuicios que deba indemnizar el contratista se llevará a cabo por el órgano de contratación en decisión motivada previa audiencia del mismo, atendiendo, entre otros factores, al retraso que implique para la inversión proyectada y a los mayores gastos que ocasione a la Administración.

Para la aplicación de las causas de resolución se estará a lo dispuesto en el artículo 212 de la LCSP y para sus efectos a lo dispuesto en los artículos 213 y 246 de la LCSP, así como en su caso, a lo dispuesto en el desarrollo reglamentario.

Sección segunda. De la terminación de la obra.

Cláusula 47. Aviso de terminación de la ejecución de la obra.

El contratista, con la antelación prevista en el **apartado 32 del Anexo I** al presente pliego, comunicará por escrito a la dirección de la obra la fecha prevista para la terminación o ejecución del contrato, a efectos de que se pueda realizar su recepción. El procedimiento y plazos para la tramitación de esta comunicación, la designación de representante para la recepción y la comunicación, a la Intervención, se regularán por lo establecido en el artículo 163 del RGLCAP.

Cláusula 48. Recepción de la obra.

El contrato se entenderá cumplido por el contratista, cuando éste haya realizado, de acuerdo con los términos del mismo, y a satisfacción de la Administración, la totalidad de su objeto.

Dentro del mes siguiente a la finalización de la obra, se procederá, mediante acto formal, a la recepción de la misma.

Dicho acto será comunicado a la Intervención General, a efectos de su asistencia al mismo en el ejercicio de sus funciones de intervención de la comprobación material de la inversión.

Si las obras se encuentran en buen estado y con arreglo a las prescripciones previstas, el funcionario técnico designado por la Administración contratante y representante de ésta, las dará por recibidas, levantándose la correspondiente acta por cuadruplicado, que deberá ser firmada por los concurrentes a la recepción, entregándose un ejemplar al funcionario técnico que represente a la Administración, otro a la dirección facultativa, el tercero al representante de la Intervención General y el cuarto al contratista, comenzando entonces el plazo de garantía. En el acta de recepción la dirección facultativa fijará la fecha para el inicio de la medición general, quedando notificado el contratista para dicho acto.

El contratista tiene obligación de asistir a la recepción de la obra. Si por causas que le sean imputables no cumple esta obligación, el representante de la Administración le remitirá un ejemplar del acta para que, en el plazo de diez días, formule las alegaciones que considere oportunas, sobre las que resolverá el órgano de contratación.

Cuando las obras no se hallen en estado de ser recibidas, se hará constar así en el acta, y la dirección facultativa de las mismas señalará los defectos observados y detallará las instrucciones precisas fijando un plazo para remediar aquellos. Si transcurrido dicho plazo el contratista no lo hubiese efectuado, podrá concedérsele otro plazo improrrogable o declarar resuelto el contrato, por causas imputables al contratista.

Cláusula 49. Medición general y certificación final.

Recibidas las obras, se procederá seguidamente a su medición general con asistencia del contratista, formulándose por la dirección facultativa, en el plazo de un mes desde la recepción²¹, la medición de las realmente ejecutadas de acuerdo con el proyecto. Dentro del plazo de 3 meses, contados a partir de la recepción, el órgano de contratación deberá aprobar la certificación final de las obras ejecutadas²², que, en su caso, será abonada al contratista a cuenta de la liquidación del contrato en el plazo previsto en el artículo 198.4 LCSP²³.

El plazo para aprobar la certificación final se encuentra regulado en el **apartado 33 del Anexo I** al pliego.

²¹ De acuerdo con lo establecido en el artículo 166.1 del RGLCAP, excepcionalmente, en función de las características de la obra, podrá establecerse un plazo mayor en el PCAP.

²² Se recuerda que el órgano de contratación deberá aprobar, en todo caso, la certificación final con independencia de la cuantía de la misma.

²³ Si se hubiese fijado un plazo superior a 1 mes para la medición de las obras, se estará a lo señalado en el artículo 166.9 del RGLCAP.

Sección tercera. Del plazo de garantía y de la liquidación

Cláusula 50. Plazo de garantía y liquidación.

El plazo de garantía comenzará a contar desde la fecha de la recepción y será el indicado en el **apartado 34 del Anexo I** al presente pliego²⁴. Los gastos de conservación y vigilancia durante el plazo de garantía serán a cargo del contratista.

Durante dicho plazo la garantía definitiva responderá de los conceptos señalados en el artículo 110 LCSP que resulten de aplicación.

Durante dicho plazo cuidará el contratista, en todo caso, de la conservación y policía de las obras con arreglo a lo previsto en el pliego de prescripciones técnicas particulares del proyecto y a las instrucciones que dicte la dirección de la obra. Si, a juicio de la Administración, descuidase la conservación y diere lugar a que peligre la obra, se ejecutarán por ella misma y a costa del contratista los trabajos necesarios para evitar el daño.

En el supuesto de que hubiere recepciones parciales, el plazo de garantía de las partes recibidas comenzará a contarse desde las fechas de las respectivas recepciones parciales, de conformidad con lo dispuesto en el artículo 18.21 del Pliego de Condiciones Técnicas Generales aplicable a la redacción de proyectos y ejecución de las Obras Municipales.

Dentro del plazo de quince días anteriores al cumplimiento del plazo de garantía, la dirección facultativa, de oficio o a instancia del contratista, redactará un informe sobre el estado de las obras. Si este fuere favorable, el contratista quedará relevado de toda responsabilidad, salvo lo dispuesto en el artículo 244 de la LCSP, procediéndose a la devolución o cancelación de la garantía, a la liquidación del contrato y en su caso, al pago de las obligaciones pendientes, que deberán efectuarse en el plazo de 60 días. Si el informe no fuese favorable y los defectos observados se debieran a deficiencias en la ejecución de las obras y no al uso de lo construido, durante el plazo de garantía la dirección facultativa procederá a dictar las oportunas instrucciones al contratista para la debida reparación de lo construido, concediéndole un plazo para ello durante el cual continuará encargado de la conservación de la obra, sin derecho a percibir cantidad alguna por ampliación del plazo de garantía.

En todo caso, transcurrido el plazo de garantía, si el informe fuese favorable o, en caso contrario, una vez reparado lo construido, se formulará por la dirección facultativa y en el plazo de un mes la propuesta de liquidación de las realmente ejecutadas, notificándose al contratista para que en el plazo de diez días preste su conformidad o manifieste los reparos que estime oportunos. En el plazo de dos meses, contados a partir de la contestación del contratista o del transcurso del plazo establecido para tal fin, el órgano de contratación deberá aprobar la liquidación y abonar, en su caso, el saldo resultante de la misma.

²⁴ De conformidad con lo dispuesto en el artículo 111.5 LCSP, en aquellos contratos de obras cuyo valor estimado sea inferior a 1.000.000 euros o cuando las empresas licitadoras reúnan los requisitos de pequeña o mediana empresa y no estén controladas directa o indirectamente por otra empresa que no cumpla tales requisitos, el plazo se reducirá a seis meses.

Siempre que por razones excepcionales de interés público debidamente motivadas en el expediente el órgano de contratación acuerde la ocupación efectiva de la obra o su puesta en servicio para el uso público, aún sin el cumplimiento del acto formal de recepción, desde que concurren dichas circunstancias se producirán los efectos y consecuencias propios del acto de recepción de la obra en los términos establecidos en el artículo 168 del RGLCAP.

Cláusula 51. Responsabilidad por vicios ocultos.

Si la obra se arruinara o sufre deterioros graves incompatibles con su función con posterioridad a la expiración del plazo de garantía, por vicios ocultos de la construcción, debido a incumplimiento del contrato por parte del contratista, responderá éste de los daños y perjuicios que se produzcan o se manifiesten durante un plazo de quince años a contar desde la recepción.

Asimismo, el contratista responderá durante dicho plazo de los daños materiales causados en la obra por vicios o defectos que afecten a la cimentación, los soportes, las vigas, los forjados, los muros de carga u otros elementos estructurales, y que comprometan directamente la resistencia mecánica y la estabilidad de la construcción, contados desde la fecha de recepción de la obra sin reservas o desde la subsanación de éstas.

Las acciones para exigir la responsabilidad prevista en el apartado anterior por daños materiales dimanantes de los vicios o defectos, prescribirán en el plazo de dos años a contar desde que se produzcan o se manifiesten dichos daños, sin perjuicio de las acciones que puedan subsistir para exigir responsabilidades por incumplimiento contractual.

Transcurrido este plazo sin que se haya manifestado ningún daño o perjuicio, quedará totalmente extinguida la responsabilidad del contratista.

Sección cuarta. Prerrogativas y facultades de la Administración y Recursos

Cláusula 52. Prerrogativas y facultades de la Administración.

Dentro de los límites y con sujeción a los requisitos y efectos señalados en la LCSP, el órgano de contratación ostenta la prerrogativa de interpretar los contratos administrativos, resolver las dudas que ofrezca su cumplimiento, modificarlos por razones de interés público, declarar la responsabilidad imputable al contratista a raíz de la ejecución del contrato, suspender la ejecución del mismo acordar su resolución y determinar los efectos de esta.

Igualmente, el órgano de contratación ostenta las facultades de inspección de las actividades desarrolladas por los contratistas durante la ejecución del contrato, en los términos y con los límites establecidos en la LCSP para cada tipo de contrato. En ningún caso dichas facultades de inspección podrán implicar un derecho general del órgano de contratación a inspeccionar las instalaciones, oficinas y demás emplazamientos en los que el contratista desarrolle sus



actividades, salvo que tales emplazamientos y sus condiciones técnicas sean determinantes para el desarrollo de las prestaciones objeto del contrato, extremos que deberán quedar justificados de forma expresa y detallada en el expediente administrativo.

Los procedimientos para la adopción de acuerdos relativos a las prerrogativas establecidas anteriormente, se instruirán de conformidad con lo dispuesto en el artículo 191 LCSP.

Los acuerdos que adopte el órgano de contratación pondrán fin a la vía administrativa y serán inmediatamente ejecutivos.

Cláusula 53. Recursos

Los actos que se dicten en los procedimientos abiertos simplificados de adjudicación de los contratos de obras de las Administraciones Públicas, podrán ser objeto de recurso de conformidad con lo dispuesto en la Ley 39/2015, de 1 de octubre, del Procedimiento Administrativo Común de las Administraciones Públicas; así como en la Ley 29/1998, de 13 de julio, Reguladora de la Jurisdicción Contencioso-administrativa.

POR LA ADMINISTRACIÓN,
FECHA Y FIRMA

CONFORME:
EL ADJUDICATARIO
FECHA Y FIRMA

ANEXO I CARACTERÍSTICAS DEL CONTRATO

TÍTULO: “IFS _____” (EXPTE. _____)

1.- Definición del objeto del contrato: (Cláusula 5)

El objeto del contrato es la ejecución de las obras definidas en el Proyecto denominado “IFS TÍTULO”, el cual tiene como finalidad principal la remodelación y mejora de viarios del distrito de _____,

Código CPV: 45.233252-0. Trabajos de pavimentación de calles
Código CPV: 45.233222-1. Trabajos de pavimentación y asfaltado

Añadir los que proceda, según naturaleza del contrato

División en lotes: NO

Justificación de la no división en lotes del contrato²⁵:

La finalidad del contrato es la entrega de una obra completa para el uso público.

Los distintos apartados que conforman el proyecto de obras, no pueden ser considerados como lotes independientes que pueden ser individualizados, dada la íntima y directa conexión que presentan unas tareas con respecto de las otras desde el punto de vista técnico.

La conveniencia de existir una única respuesta a la entrega al uso público, así como a la subsanación de los defectos observados que puedan deberse a deficiencias en la ejecución de la obra durante el plazo de garantía establecido es innegable. La existencia de diversas empresas adjudicatarias podría generar controversias sobre la responsabilidad de la obra, cuya resolución podría alargarse en el tiempo, con el perjuicio para la puesta en funcionamiento en condiciones adecuadas del espacio público afectado por la obra y, en definitiva, para sus posibles usuarios.

En el ámbito de la propia ejecución de la obra, es evidente la necesidad de coordinar de forma óptima las distintas prestaciones, conforme se van desarrollando los trabajos y los plazos establecidos para cada una de ellas, de conformidad con las directrices emitidas por la Dirección Facultativa, cuestión que podría verse

²⁵ Si alguna obra no se ajusta a los términos de la justificación y se considera que no procede su división en lotes, se deberá justificar la decisión de la no división en lotes en los términos del contrato de manera adecuada y suficiente.

imposibilitada si su ejecución se encargase a una pluralidad de contratistas diferentes, poniendo en riesgo la correcta ejecución del contrato.

La obra se ejecuta en un ámbito espacial determinado con un número de puntos de actuación elevado, debiendo haber una perfecta coordinación entre las distintas actuaciones, de forma que la afección a la movilidad de personas y vehículos sea lo más reducida posible. En caso de que la obra fuera ejecutada por dos o más empresas, podrían suponer que la realización simultánea de diversos tramos de obra resulte incompatible.

Por otra parte, las incidencias surgidas en algunos de los lotes podría suponer el incumplimiento de los plazos asignados a las empresas adjudicatarias de otros lotes, de modo que la entrega completa y definitiva del bien afectado por el uso público se vería afectada.

Por tanto, desde el punto de vista de la entrega de un espacio público para el uso de los ciudadanos, así como desde el punto de vista técnico, no resulta adecuada la división en lotes de la obra que se propone contratar.

Contrato reservado de conformidad con la D.A. 4ª LCSP: no.

Necesidades administrativas a satisfacer mediante el contrato:

Uno de los objetivos del Ayuntamiento de Madrid es la mejora de las infraestructuras que gestiona, así como ofrecer a los ciudadanos las mejores condiciones posibles durante el desarrollo de sus actividades y funciones cotidianas. Entre estas infraestructuras se encuentran sin duda las vías públicas del Ayuntamiento de Madrid.

La Dirección General del Espacio Público, Obras e Infraestructuras del Área de Desarrollo Urbano Sostenible/Distrito de _____²⁶, en el ámbito de sus competencias, ha constatado la necesidad de mejorar la accesibilidad y las condiciones superficiales de las calles/plaza del Barrio/zona del distrito de _____.

Concretamente²⁷, en esta obra se trata de _____

²⁶ Indicar Órgano Gestor del contrato

²⁷ Señalar las necesidades más específicas que se satisfacen con la obra.

De este modo se satisfacen las demandas manifestadas por los vecinos de la zona afectada, para la mejora del pavimento, y remodelación de las aceras y espacios estanciales en general, que beneficia tanto a peatones como al tráfico de vehículos²⁸.

2.- Órganos administrativos. (Cláusulas 2, 26 y 28)

Órgano de contratación:

Denominación:_____

Dirección postal:_____

DIR3:_____

Unidad tramitadora: _____

DIR3:_____

Oficina contable: Intervención_____.

DIR3:_____

Órgano destinatario del objeto del contrato:

Denominación:_____

Dirección postal:_____

3.- Unidad encargada del seguimiento y ejecución del contrato. (Cláusula 4)

_____.

4.- Valor Estimado. (Cláusula 6)

Valor estimado: _____ euros, IVA excluido

Método de cálculo aplicado para calcular el valor estimado:

El presupuesto del presente proyecto se ha confeccionado de acuerdo con el cuadro de precios del 2016 aplicable a los presupuestos de los proyectos de urbanización y de edificación de obra nueva del Ayuntamiento de Madrid, con la base de precios de

²⁸ En el supuesto de que la obra incluya la sustitución de mobiliario o alumbrado o de señalización siempre que figure en el proyecto de obra y resulte compatible con los contratos de mantenimiento actualmente vigentes, incluir el siguiente párrafo: Esta actuación resultaría incompleta e insuficiente, si no se complementa la misma mediante la sustitución de mobiliario y alumbrado deteriorado o insuficiente, así como una mejora general de la señalización e infraestructuras viaria y del tráfico urbano, de modo que se entrega para uso público, en un acto único y sin nuevas molestias para los ciudadanos la zona sobre las que se va a realizar las obras que se pretende ejecutar, definidas en el proyecto incluido en este expediente de contratación.

la construcción de la Comunidad de Madrid año 2007 y, en defecto de las anteriores, con el cuadro de precios del Colegio Oficial de Aparejadores y Arquitectos Técnicos de Guadalajara.²⁹

5.- Presupuesto base de licitación y crédito en que se ampara. (Cláusula 7 y 8)

Tipo de presupuesto: Máximo determinado.

Presupuesto (IVA excluido): _____ euros

IVA: _____ euros. Tipo 21%.

Presupuesto base de licitación: _____ euros, IVA incluido.

Desglose del presupuesto base de licitación:

- Presupuesto de Ejecución Material: _____ euros.

- Gastos Generales (13%): _____ euros

- Beneficio Industrial (6%): _____ euros

- Presupuesto sin IVA: _____ euros

- IVA (21%): _____ euros

- Presupuesto Base de Licitación: _____ euros

- Costes Directos: _____ %

- Costes Indirectos: _____ %³⁰

Cofinanciación: NO

Anualidad	Importe (IVA incluido)
..... euros

Anualidad Corriente:

Centro	Sección	Programa	Económica	Importe (IVA incluido)
--------	---------	----------	-----------	------------------------

²⁹ Habrá comprobarse si es el vigente en el momento de la licitación

³⁰ De conformidad con el artículo 130 RGLCAP la fijación del porcentaje de los costes indirectos se ha efectuado por el autor del proyecto a la vista de la naturaleza de la obra, por tanto para la determinación de los citados costes se deberá acudir al porcentaje fijado en el proyecto.

001euros

Las actuaciones incluidas en el contrato se consideran una inversión financieramente sostenible, de conformidad con el Real Decreto-ley 1/2018, de 23 de marzo, por el que se prorroga para 2018 el destino del superávit de las corporaciones locales para inversiones financieramente sostenibles y se modifica el ámbito objetivo de éstas.

6.- Revisión de precios (Cláusula 11).

Procede: NO

7.- Régimen de pagos. (Cláusula 28)

Mediante certificaciones expedidas por la Administración con periodicidad mensual, excepto para el periodo correspondiente al primer trimestre de cada anualidad y el mes de diciembre previo en el que se emitiría una única certificación a la finalización del periodo.

En el caso de las obras cuyo plazo de ejecución quede incluido íntegramente en el referido período de tiempo (diciembre y primer trimestre del año posterior), se expedirá una única certificación.

Junto a la certificación, deberá emitirse un informe por la Dirección Facultativa de la obra sobre el cumplimiento por la empresa adjudicataria durante el periodo certificado de las propuestas y compromisos incluidos en su oferta que hayan sido valorados dentro de los criterios de adjudicación del contrato. El informe se efectuará sobre la base de la documentación que figura referenciada respecto de cada criterio de adjudicación.

Abonos a cuenta por operaciones preparatorias:

Por materiales acopiados: NO

Por instalaciones y equipos: NO

8.- Plazo de ejecución y lugar de ejecución. (Cláusulas 9, 21 y 43)

Plazo Total: _____ meses, siendo la fecha prevista de inicio el _____

Plazos Parciales: NO

Recepciones parciales: NO

9.- Programa de trabajo. (Cláusula 42)

Obligación de presentar un programa de trabajo³² : SI

Momento de presentación: en el plazo máximo de 10 días, contados desde la formalización del contrato.

10.- Procedimiento y criterios de adjudicación. (Cláusulas 17 y 19)

Tramitación anticipada: NO

Tramitación: ordinaria.

Procedimiento: abierto simplificado.

Criterios de adjudicación: Se atiende a una pluralidad de criterios.

11.- Solvencia económica, financiera y técnica³³. (Cláusulas 12, 13, 14 y 26)

En el caso de contratos cuyo valor estimado sea igual o inferior a 80.000 euros, conforme a lo previsto en el artículo 11 del RD 1098/2001, modificado por el Real Decreto 773/2015, de 28 de agosto,

³⁴ Acreditación de la solvencia:

Procede: SI

OPCION 1: (Deberá mantenerse esta opción en los supuestos de obras de valor estimado igual o superior a 500.000 euros)

- Empresas españolas y extranjeras no comunitarias:

- Clasificación:

³¹ Deberá especificarse las calles, plazas o barrio concretos afectados por la obra.

³² En todo caso, deberá ajustarse a los términos de los criterios de adjudicación, lo que debe exigir un informe expreso de los Servicios Técnicos en el que se ponga de manifiesto que el programa se ajusta a los términos de la oferta que resultó adjudicataria.

³³ Si de conformidad con el artículo 75.3 LCSP una empresa recurre a las capacidades de otras entidades en lo que respecta a los criterios relativos a la solvencia económica y financiera, el poder adjudicador podrá exigir formas de responsabilidad conjunta entre aquella entidad y las otras en la ejecución del contrato, incluso con carácter solidario.

³⁴ Suprimir en el caso de contratos cuyo valor estimado sea superior a 80.000 euros.

Grupo/s	Subgrupo/s:	Categoría/s:
G	4	Indicar según Presupuesto
G	6	Indicar según Presupuesto

Añadir/eliminar los que procedan, según naturaleza del contrato

- Empresas no españolas de Estados Miembros de la Unión Europea:

- Acreditación de la solvencia económica y financiera:

Artículo 87.1 de la LCSP: - Apartado: a) Volumen anual de negocios, o bien volumen anual de negocios en el ámbito al que se refiera el contrato, referido al mejor ejercicio dentro de los tres últimos disponibles en función de las fechas de constitución o de inicio de actividades del empresario y de presentación de las ofertas por importe igual o superior al exigido en el anuncio de licitación o en la invitación a participar en el procedimiento y en los pliegos del contrato o, en su defecto, al establecido reglamentariamente.

Requisitos mínimos de solvencia y acreditación documental: Se exige un volumen anual de negocios referido al año de mayor volumen de negocio de los tres últimos concluidos, igual o superior a _____ euros.³⁵ Este volumen anual de negocios se acreditará mediante declaración responsable firmada por el representante legal de la empresa.

- Acreditación de la solvencia técnica o profesional:

Artículo 88.1 de la LCSP: - Apartado: a) Relación de las obras ejecutadas en el curso de los cinco últimos años, avalada por certificados de buena ejecución; estos certificados indicarán el importe, las fechas y el lugar de ejecución de las obras y se precisará si se realizaron según las reglas por las que se rige la profesión y se llevaron normalmente a buen término; en su caso, dichos certificados serán comunicados directamente al órgano de contratación por la autoridad competente.

A estos efectos, las obras ejecutadas por una sociedad extranjera filial del contratista de obras tendrán la misma consideración que las directamente ejecutadas por el propio contratista, siempre que este último ostente directa o indirectamente el control de aquélla en los términos establecidos en el artículo 42 del Código de Comercio. Cuando se trate de obras ejecutadas por una sociedad extranjera participada por el contratista sin que se cumpla dicha condición, solo se reconocerá como experiencia atribuible al contratista la obra ejecutada por la sociedad participada en la proporción de la participación de aquél en el capital social de ésta.

³⁵ Se indicará el valor estimado anualizado del contrato (o valor estimado, si la duración no supera un año)

Requisitos mínimos de solvencia y acreditación documental: La solvencia técnica exigida se acreditará mediante la presentación de una relación (firmada por el representante legal), de las obras ejecutadas en trabajos del grupo o subgrupo de clasificación al que corresponde el presente contrato, en el año de mayor ejecución de los cinco últimos, exigiéndose que el importe anual acumulado en dicho año sea igual o superior a _____ euros³⁶, IVA excluido, avalada por certificados de buena ejecución; estos certificados indicarán el importe, las fechas y el lugar de ejecución de las obras y se precisará si se realizaron según las reglas por las que se rige la profesión y se llevaron normalmente a buen término.

OPCION 2: (Deberá mantenerse esta opción en los supuestos de obras de valor estimado inferior a 500.000 euros)

Se podrá acreditar la solvencia indistintamente mediante:

- Clasificación:

Grupo/s	Subgrupo/s:	Categoría/s:
G	4	Indicar según Presupuesto
G	6	Indicar según Presupuesto

Añadir/eliminar los que proceda, según naturaleza del contrato

- Acreditación de la solvencia económica y financiera:

Artículo 87.1 de la LCSP: - Apartado: a) Volumen anual de negocios, o bien volumen anual de negocios en el ámbito al que se refiera el contrato, referido al mejor ejercicio dentro de los tres últimos disponibles en función de las fechas de constitución o de inicio de actividades del empresario y de presentación de las ofertas por importe igual o superior al exigido en el anuncio de licitación o en la invitación a participar en el procedimiento y en los pliegos del contrato o, en su defecto, al establecido reglamentariamente.

Requisitos mínimos de solvencia y acreditación documental: Se exige un volumen anual de negocios referido al año de mayor volumen de negocio de los tres últimos concluidos, igual o superior a _____ euros.³⁷ Este volumen

³⁶ Se indicará el 70% del valor estimado anualizado del contrato (o valor estimado, si la duración no supera un año),

³⁷ Se indicará el valor estimado anualizado del contrato (o valor estimado, si la duración no supera un año)

anual de negocios se acreditará mediante declaración responsable firmada por el representante legal de la empresa.

- Acreditación de la solvencia **técnica o profesional**:

Artículo 88.1 de la LCSP: - Apartado: a) Relación de las obras ejecutadas en el curso de los cinco últimos años, avalada por certificados de buena ejecución; estos certificados indicarán el importe, las fechas y el lugar de ejecución de las obras y se precisará si se realizaron según las reglas por las que se rige la profesión y se llevaron normalmente a buen término; en su caso, dichos certificados serán comunicados directamente al órgano de contratación por la autoridad competente.

A estos efectos, las obras ejecutadas por una sociedad extranjera filial del contratista de obras tendrán la misma consideración que las directamente ejecutadas por el propio contratista, siempre que este último ostente directa o indirectamente el control de aquélla en los términos establecidos en el artículo 42 del Código de Comercio. Cuando se trate de obras ejecutadas por una sociedad extranjera participada por el contratista sin que se cumpla dicha condición, solo se reconocerá como experiencia atribuible al contratista la obra ejecutada por la sociedad participada en la proporción de la participación de aquél en el capital social de ésta.

Requisitos mínimos de solvencia y acreditación documental: La solvencia técnica exigida se acreditará mediante la presentación de una relación (firmada por el representante legal), de las obras ejecutadas en trabajos del grupo o subgrupo de clasificación al que corresponde el presente contrato, en el año de mayor ejecución de los cinco últimos, exigiéndose que el importe anual acumulado en dicho año sea igual o superior a _____ euros³⁸, IVA excluido, avalada por certificados de buena ejecución; estos certificados indicarán el importe, las fechas y el lugar de ejecución de las obras y se precisará si se realizaron según las reglas por las que se rige la profesión y se llevaron normalmente a buen término.

- En el caso de **empresas de nueva creación**, entendiéndose por tales aquellas que tengan una antigüedad inferior a cinco años, no se acreditará la solvencia técnica por el artículo 88.1, apartado A) indicado con anterioridad, sino por el siguiente

Artículo 88.1 de la LCSP: - Apartado C) Títulos académicos y profesionales del empresario y de los directivos de la empresa y, en particular del responsable o responsables de las obras así como de los técnicos encargados directamente de la misma, siempre que no se evalúen como un criterio de adjudicación.

Requisitos mínimos de solvencia y acreditación documental: Se deberá acreditar que el responsable de la obra de la empresa licitadora dispone de titulación

³⁸ Se indicará el 70% del valor estimado anualizado del contrato (o valor estimado, si la duración no supera un año),

universitaria de arquitecto o ingeniero superior de caminos, canales y puertos, con una experiencia profesional mínima de

Este requisito de solvencia se acreditará documentalmente mediante la presentación de.....

12.- Concreción de las condiciones de solvencia. (Cláusula 15)

a) Compromiso de adscripción a la ejecución del contrato de medios personales y/o materiales: NO

b) Los licitadores deberán incluir los nombres y cualificación profesional del personal responsable de ejecutar la prestación objeto del contrato: NO.

13.- Habilitación empresarial. (Cláusulas 12 y 26)

No procede.

14.- Empresas no comunitarias. (Cláusula 27)

Apertura de una sucursal en España de las empresas no comunitarias que resulten adjudicatarias:

Si procede.

15.- Garantía definitiva. (Cláusula 20)

5 por 100 del precio final ofertado, excluido el IVA.

Constitución mediante retención en el precio: no procede.

16.- Garantía complementaria. (Artículo 107.2 de la LCSP) (Cláusula 20)

Procede: Sí

a) Por ofertas inicialmente incursas en presunción de anormalidad: 1% del precio final ofertado por el licitador, excluido el Impuesto sobre el Valor Añadido.

b) Por el riesgo que en virtud del contrato asume el órgano de contratación, por su especial naturaleza, régimen de pagos o condiciones del cumplimiento del contrato: no procede.

17.- Pólizas de seguros. (Cláusulas 26 y 34)

Procede: Sí

Se exigen las siguientes pólizas de seguro:

SEGURO DE RESPONSABILIDAD CIVIL Y PROFESIONAL:

Procede: Sí

Se exigen las siguientes pólizas de seguro:

SEGURO DE RESPONSABILIDAD CIVIL Y PROFESIONAL:

La empresa adjudicataria del contrato se compromete a suscribir y mantener en vigor durante la ejecución de las obras y hasta la recepción de las mismas, incluyendo el período de garantía, un contrato de seguro que cubra todo tipo de riesgos de responsabilidad civil, incluida la profesional, para garantizar los daños y perjuicios que pueda ocasionar a terceros, incluido al propio Ayuntamiento de Madrid y que sean reclamados por éstos, sin perjuicio de la responsabilidad del adjudicatario de responder por todos los daños y perjuicios que cause. El Ayuntamiento de Madrid aparecerá como asegurado adicional de la póliza sin perder su condición de tercero, y se incluirá en dicha póliza a los Técnicos Municipales que intervengan en la Dirección de la obra.

La empresa adjudicataria se compromete a comunicar al Ayuntamiento de Madrid la anulación de la póliza o cualquier modificación sustancial de sus condiciones.

La póliza de seguro exigida **se acreditará** mediante la presentación de un **certificado de la aseguradora**, en el que habrán de constar los siguientes extremos:

- Que la empresa adjudicataria tiene suscrito un contrato de seguro de responsabilidad civil y profesional, que cubre la obra de “_____”.
- Que la póliza incluye las siguientes coberturas y límites dependiendo del importe de adjudicación de la obra:
 - Si el precio de adjudicación es superior a 6.050.000 € (IVA incluido):
De Responsabilidad Civil de Explotación amplia con un mínimo de capital asegurado de 3.000.000 €, por siniestro y anualidad del seguro.
De Responsabilidad Civil Patronal con un mínimo por víctima de 600.000 €.

- Sí el precio de adjudicación es inferior a 6.050.000 € (IVA incluido):
 - De Responsabilidad Civil de Explotación amplia con un mínimo de capital asegurado de 1.000.000 €, por siniestro y anualidad del seguro.
 - De Responsabilidad Civil Patronal con un mínimo por víctima de 600.000 €.
- Que garantiza los daños y perjuicios que se puedan ocasionar a terceros, incluido el Ayuntamiento de Madrid y que sean reclamados por estos, y que **el Ayuntamiento de Madrid aparece como asegurado adicional** de la póliza, sin perder su condición de tercero.
- Que la empresa adjudicataria está al corriente de pago de la correspondiente prima.
- Que en caso de siniestro indemnizable por la póliza, la aseguradora abonará el 100% de la indemnización al perjudicado, independientemente de reservarse el derecho de reclamación al asegurado de la franquicia correspondiente, en su caso.

Seguro todo riesgo construcción:

La empresa adjudicataria del contrato se compromete a suscribir y mantener en vigor durante la ejecución de las obras y hasta la recepción de las mismas incluyendo el periodo de garantía, un contrato de seguro Todo Riesgo Construcción **por un importe equivalente al precio de adjudicación del contrato, excluyendo el IVA**, que cubrirá los daños a la obra civil y a las instalaciones, así como los bienes propiedad del Ayuntamiento de Madrid que pudieran verse afectados por la ejecución de los trabajos.

El Ayuntamiento de Madrid aparecerá como asegurado adicional de la póliza.

La empresa adjudicataria se compromete a comunicar al Ayuntamiento de Madrid la anulación de la póliza o cualquier modificación sustancial de sus condiciones.

La póliza de seguro exigida **se acreditará** mediante la presentación de un **certificado de la aseguradora**, en el que habrán de constar los siguientes extremos:

- Que la empresa adjudicataria tiene suscrito un contrato de seguro de Todo Riesgo Construcción por un importe de _____ sin IVA, para la obra de “_____”.
- Que garantiza los daños a la obra civil y a las instalaciones, así como a los bienes propiedad del Ayuntamiento de Madrid que pudieran verse afectados por la ejecución de la obra, y **que el Ayuntamiento de Madrid aparece como asegurado adicional** de la póliza.

- Que la póliza incluye los daños materiales ocasionados a los bienes asegurados por Todo Riesgo, **con inclusión expresa de las siguientes coberturas:**
 - Riesgos extraordinarios de la naturaleza.
 - Huelga, motín y conmoción civil.
 - Terrorismo.
 - Consecuencia de errores de diseño, defecto de mano de obra o de materiales.
 - Gastos de desescombro, demolición, desembarre, retirada de lodos y traslado de restos.
 - Daños a bienes preexistentes (si los hubiera).
 - Honorarios profesionales.
 - Gastos extraordinarios (horas extraordinarias, trabajos nocturnos y transporte urgente).
 - Extinción de incendios.
 - Mantenimiento amplio (coincidente con el periodo de garantía).
 - Transporte de bienes y equipos dentro del recinto de la obra.
- Quedará asegurada toda pérdida o daño que resulte de una causa cuyo origen se encuentre en el periodo de realización de las obras, así como la que se ocasione en esta etapa o posteriores como consecuencia de la ejecución de trabajos llevados a cabo con el fin de dar correcto cumplimiento a las obligaciones estipuladas en el contrato.
- Que la empresa adjudicataria está al corriente de pago de la correspondiente prima.
- Que en caso de siniestro indemnizable por la póliza, la aseguradora abonará el 100% de la indemnización al perjudicado, independientemente de reservarse el derecho de reclamación al asegurado de la franquicia correspondiente, en su caso.

Momento de entrega de las pólizas: Previa a la adjudicación del contrato, la empresa propuesta como adjudicataria aportará los certificados de las aseguradoras, en los que habrán de constar los extremos indicados. Sin perjuicio de que el Ayuntamiento de Madrid pueda solicitar copia de la póliza emitida cuando así lo considere necesario. Durante la ejecución de la obra, en caso de constituirse otro contrato de seguro, el adjudicatario aportará un certificado de la nueva aseguradora que incluya los extremos indicados.

18.- Forma de las proposiciones: (Cláusula 23)

Las proposiciones deberán presentarse en Dos sobres: uno de ellos contendrá la “Declaración responsable y la oferta de criterios no valorables en cifras o porcentajes” y el otro sobre recogerá “la oferta de los criterios valorables en cifras o porcentajes”

SOBRE A Declaración responsable y la oferta de criterios no valorables en cifras o porcentajes.

De conformidad con la cláusula del presente pliego deberá aportarse exclusivamente la siguiente documentación:

- a. Declaración responsable realizada conforme al modelo establecido en el Anexo II
- b. Dirección de correo electrónico habilitada del licitador, si no figura en la declaración responsable.

c. En su caso:

-Si se concurre en UTE: cada empresa participante aportará la documentación señalada anteriormente, así como el compromiso de constituir la unión temporal con el contenido señalado en la cláusula 23, apartado A, punto 2 del presente pliego.

- Cuando se recurra a la solvencia y medios de otras empresas, de conformidad con el artículo 75 LCSP, se aportarán además, las declaraciones de los apartados a) y b) anteriores suscritas por las empresas a cuya solvencia o medios se recurra.

-Declaración de empresas vinculadas, conforme a lo establecido en la cláusula 23, apartado A, punto 3 del presente pliego.

- d. Documentación de los criterios no valorables en cifras o porcentajes.

Se establece la siguiente limitación de la extensión de la documentación técnica relativa al apartado A.1 Estudio detallado del procedimiento de ejecución de la obra, de los criterios no valorables en cifras o porcentajes: no superará las 35 hojas en tamaño A-4 por doble cara y con el tipo de letra tahoma, tamaño 11 e interlineado sencillo. La documentación presentada sin respetar las indicaciones relativas al formato (tamaño de hoja, tipo de letra e interlineado) no será objeto de valoración. El incumplimiento de la limitación del número de hojas supondrá que solamente se valorarán las 35 primeras hojas presentadas.

SOBRE B DE OFERTA DE CRITERIOS VALORABLES EN CIFRAS O PORCENTAJES.

Se incluirá la proposición económica conforme al modelo del Anexo II del presente pliego

Todas las declaraciones deberán firmarse por el representante legal del licitador, con poder para participar en licitaciones públicas en el momento de presentar la oferta.

19.- Criterios de adjudicación. (Cláusula 19)

Pluralidad de criterios de adjudicación.

A.- Criterios no valorables en cifras o porcentajes (documentación a incluir en el SOBRE A):

Calidad de la oferta técnica: hasta 25 puntos.

Cada empresa licitadora presentará una memoria donde se relacionen todos los apartados que se describen a continuación y que serán valorados de acuerdo a los siguientes criterios.

a) Análisis de los condicionantes de cada zona de actuación y de las soluciones planteadas a los mismos (hasta 7,5 puntos).

Se valorará el análisis de los siguientes apartados:

1.- Condiciones de accesibilidad y ordenación del tráfico y otros condicionantes existentes.

2.- Análisis de las soluciones planteadas y medios auxiliares.

En cada uno de los dos apartados se asignará 3,75 puntos a las ofertas que presenten una memoria completa y detallada en relación con la obra conforme a las prescripciones del proyecto.

Se asignará 1,75 puntos a las ofertas que presenten una memoria incompleta o general y se asignará 0,00 puntos a las ofertas que no presenten memoria en el apartado concreto.

Se considerará una memoria completa y detallada aquella que exponga un estudio exhaustivo de la situación actual de la zona en la que justifica la realización de las obras, un análisis detallado de todos los condicionantes existentes, especialmente en accesibilidad y afectación del tráfico, y las soluciones o medios auxiliares a utilizar para mitigarlos y que sean adecuados a la naturaleza de la obra, y que las técnicas de puesta en obra que señalen en la memoria estén en concordancia con los medios auxiliares propuestos.

Se considerará una memoria incompleta y general cuando no describa algunos de los apartados anteriores o se efectúe su contenido de forma genérica.

³⁹ En fase de ejecución del contrato, se acreditará el cumplimiento del criterio de adjudicación en los términos ofertados por el adjudicatario, mediante la presentación de..... en el plazo de

b) Procedimiento operativo de la obra civil: hasta 7,50 puntos.

Se valorará el análisis de los siguientes apartados:

- 1.- Procedimiento constructivo a utilizar en la ejecución de la obra civil necesaria.
- 2.- Procesos de ejecución de las actividades importantes de la obra.
- 3.- Los criterios técnicos y soluciones adoptadas en el proyecto constructivo.

Para cada uno de los tres apartados se asignarán 2,50 puntos a las ofertas que presenten una memoria completa y detallada en relación con la obra concreta, se asignará 1,25 puntos a las ofertas que presenten una memoria incompleta o general, y se asignará 0,00 puntos a las ofertas que no presenten memoria en el apartado concreto.

Se considerará una memoria completa y detallada aquella que contenga un estudio integral del procedimiento constructivo, que incluya las demoliciones iniciales, movimientos de tierra, reposiciones de pavimento, estructuras, mobiliario urbano y ejecución de las redes de saneamiento, alumbrado y riego, así como el ajardinamiento previsto; en el caso de los procesos de ejecución, que refleje con un planteamiento correcto y realista el conjunto de la obra, tanto en su planificación territorial como temporal, todo ello analizado en coherencia con los medios propuestos y las prescripciones establecidas; así como la adaptación de los criterios técnicos y soluciones adoptadas en el

³⁹ De acuerdo con el artículo 2 del RGLCAP, no podrán celebrarse contratos en los que la prestación del contratista quede condicionada a resoluciones o indicaciones administrativas posteriores a su celebración, por lo que el criterio de adjudicación y su forma de acreditación deben estar claramente definidos en el pliego de cláusulas administrativas particulares, máxime cuando su incumplimiento lleva aparejada la imposición de penalidades en los términos del apartado 29 del Anexo I al pliego.

proyecto constructivo a la organización, metodología y características especiales que pueda adoptar el licitador.

Se considerará una memoria incompleta y general cuando no describa algunos de los apartados anteriores o se efectúe su contenido de forma genérica.

⁴⁰En fase de ejecución del contrato, se acreditará el cumplimiento del criterio de adjudicación en los términos ofertados por el adjudicatario, mediante la presentación de..... en el plazo de

c) Programación de la obra: hasta 5 puntos.

Se valorarán los siguientes aspectos del programa global de la obra que presente la empresa licitadora:

1. Grado de detalle de las actividades que intervienen en la ejecución de los distintos procesos y zonas que conforman la obra, en relación a los medios previstos para ello, así como su coherencia con el procedimiento operativo de la obra.
2. Adaptación y flexibilidad a los distintos condicionantes externos que puedan afectar directamente al plazo de ejecución de las obras.

Este apartado deberá redactarse de modo que el plazo total de la obra sea el reflejado en el proyecto de construcción de forma que de la información contenida en el programa no se puedan deducir datos que deban ser tenidos en cuenta en la fase posterior de valoración de criterios valorables en cifras o porcentajes, tales como el importe de la oferta o el plazo ofertado (en su caso)

Para cada uno de los dos apartados se asignarán 2,50 puntos a las ofertas que presenten una memoria completa y detallada en relación con la obra concreta, se asignará 1,25 puntos a las ofertas que presenten una memoria incompleta o general, y se asignará 0,00 puntos a las ofertas que no presenten memoria en el apartado concreto.

⁴⁰ De acuerdo con el artículo 2 del RGLCAP, no podrán celebrarse contratos en los que la prestación del contratista quede condicionada a resoluciones o indicaciones administrativas posteriores a su celebración, por lo que el criterio de adjudicación y su forma de acreditación deben estar claramente definidos en el pliego de cláusulas administrativas particulares, máxime cuando su incumplimiento lleva aparejada la imposición de penalidades en los términos del apartado 29 del Anexo I al pliego.

Se considerará una memoria completa y detallada aquella que contenga un estudio exhaustivo de todas las actividades previstas para la ejecución de la obra y su duración referida a cada una de las obras contempladas en la obra, señalando las unidades que se consideren críticas, y que demuestre su coherencia con el procedimiento operativo de la obra, así como su capacidad de adaptación ante los posibles condicionantes externos que se dan habitualmente en la ejecución de obras en la vía pública.

Se considerará una memoria incompleta y general cuando se describa de forma parcial o genérica el contenido de cada apartado o que presente incoherencias en relación al procedimiento operativo de la obra que se propone.

d) Gestión Ambiental: hasta 3 puntos.

Se valorará el plan de Gestión Ambiental de la obra, que deberá incluir un programa específico y detallado de medidas a adoptar en la ejecución de la obra para la protección y mejora medioambiental. En concreto:

1. Medidas para el control o reducción de emisiones generadas por la maquinaria de obra, así como medidas específicas para la reducción de contaminantes atmosféricos.
2. Medidas adoptadas para la eliminación de residuos, mediante el empleo de materiales y soluciones técnicas avanzadas, sin menoscabar las características y prescripciones técnicas de los materiales definidas en el proyecto.
3. Medidas de protección para arbolado y zonas verdes.

En cada uno de estos tres apartados se asignará 1 punto a las ofertas que presenten una memoria completa y detallada en relación con la obra conforme a las prescripciones del proyecto. Se asignará 0,5 punto a las ofertas que presenten una memoria incompleta o general y se asignará 0 puntos a las ofertas que no presenten memoria en el apartado concreto.

Se considerará que una memoria es completa y detallada cuando en cada apartado recoja una adecuada metodología para el estudio de las medidas de protección medioambiental, la adecuación de las medidas propuestas a la realidad territorial y temporal, su justificación así como su coherencia con los medios propuestos. Se considerará una memoria

incompleta y general aquella que no describa alguno de los apartados anteriores o se describa su contenido de forma genérica.

⁴¹En fase de ejecución del contrato, se acreditará el cumplimiento del criterio de adjudicación en los términos ofertados por el adjudicatario, mediante la presentación de..... en el plazo de

e) Plan de ahorro energético: hasta 2,00 puntos.

Se valorará el contenido del Plan de ahorro energético, en función de los ahorros propuestos de acuerdo con lo establecido por el derecho comunitario y el resto de la normativa contractual aplicable, conforme a lo siguiente:

Se asignará 2 puntos a las ofertas que presenten una memoria completa y detallada en relación con la obra concreta, se asignará 1 punto a las ofertas que presenten una memoria incompleta o general, y se asignará 0,00 puntos a las ofertas que no presenten memoria en el apartado concreto.

Se considerará una memoria completa y detallada aquella que recoja los ahorros propuestos, así como la definición y coherencia de la metodología propuesta para conseguirlos y que éstos son los adecuados para la ejecución de la obra. Se deberán enumerar y describir los mecanismos de control y seguimiento, y la documentación necesaria acreditativa en cada una de las medidas propuestas.

Se considerará una memoria incompleta y general cuando no describa algunos de los apartados anteriores o los ahorros propuestos tengan carácter genérico.

⁴²En fase de ejecución del contrato, se acreditará el cumplimiento del criterio de adjudicación en los términos ofertados por el adjudicatario, mediante la presentación de..... en el plazo de

⁴¹ De acuerdo con el artículo 2 del RGLCAP, no podrán celebrarse contratos en los que la prestación del contratista quede condicionada a resoluciones o indicaciones administrativas posteriores a su celebración, por lo que el criterio de adjudicación y su forma de acreditación deben estar claramente definidos en el pliego de cláusulas administrativas particulares, máxime cuando su incumplimiento lleva aparejada la imposición de penalidades en los términos del apartado 29 del Anexo I al pliego.

⁴² De acuerdo con el artículo 2 del RGLCAP, no podrán celebrarse contratos en los que la prestación del contratista quede condicionada a resoluciones o indicaciones administrativas posteriores a su celebración, por lo que el criterio de adjudicación y su forma de acreditación deben estar claramente definidos en el pliego de cláusulas administrativas particulares, máxime cuando su incumplimiento lleva aparejada la imposición de penalidades en los términos del apartado 29 del Anexo I al pliego.

B. Criterios valorables en cifras o porcentajes (documentación a incluir en el SOBRE B): ⁴³

OPCIÓN 1.- Sólo oferta económica.

B.1. Oferta económica hasta 75 puntos.

Las ofertas económicas se valorarán asignando la mayor puntuación a la oferta más baja, 0 puntos a las que igualen el presupuesto base de licitación y al resto de ofertas de acuerdo con la siguiente fórmula:

$$V_i = V_{\text{máx}} - V_{\text{máx}} [(B_{\text{máx}} - B_i)^{2,5} / (B_{\text{máx}} - 0,5 B_{\text{mín}})^{2,5}]$$

V_i = Valoración de la oferta económica

$V_{\text{máx}}$ = Valor máximo de la oferta económica (75 puntos)

$B_{\text{máx}}$ = Baja máxima en porcentaje

$B_{\text{mín}}$ = Baja mínima en porcentaje

B_i = Baja de la oferta.

OPCIÓN 2.- Oferta económica, reducción plazo de ejecución e incremento plazo de garantía, mejoras ambientales y de calidad.

B.1. Oferta económica hasta 58 puntos.

B.2. Reducción del plazo de ejecución hasta 4 puntos.

B.3. Incremento de plazo de garantía: hasta 3 puntos.

B.4 Mejoras ambientales: Utilización de betunes mejorados con caucho procedente de neumáticos fuera de uso (NFU) en la fabricación de las mezclas bituminosas en caliente hasta 5 puntos

B.5 Mejoras de calidad: Utilización de emulsiones termoadherentes en los riegos de adherencia de la capa de rodadura hasta 5 puntos

TOTAL:..... hasta 75 puntos.

B.1. Oferta económica: hasta 58 puntos.

Las ofertas económicas se valorarán asignando la mayor puntuación a la oferta más baja, 0 puntos a las que igualen el presupuesto base de licitación y al resto de ofertas de acuerdo con la siguiente fórmula:

$$V_i = V_{\text{máx}} - V_{\text{máx}} [(B_{\text{máx}} - B_i)^{2,5} / (B_{\text{máx}} - 0,5 B_{\text{mín}})^{2,5}]$$

V_i = Valoración de la oferta económica

$V_{\text{máx}}$ = Valor máximo de la oferta económica (58 puntos)

⁴³ Se deberá utilizar la opción 1 o 2

Bmáx = Baja máxima en porcentaje

Bmín = Baja mínima en porcentaje

Bi = Baja de la oferta.

B.2. Reducción del plazo de ejecución de la obra: hasta 4 puntos.

Se otorgará 1 punto por cada semana ofertada de reducción del plazo de la obra.

B.3. Incremento de plazo de garantía del contrato: hasta 3 puntos.

Se asignarán 0,5 puntos por cada seis meses adicionales que se oferten, sobre el plazo mínimo de garantía que será de un año o seis meses en los términos del artículo 111.5 LCSP, hasta un máximo de 3 puntos.

En función de lo establecido en la cláusula 50 del presente pliego, durante dicho plazo la garantía definitiva responderá de los conceptos señalados en el artículo 110 de la LCSP que resulten de aplicación.

Durante dicho plazo cuidará el contratista, en todo caso, de la conservación y policía de las obras con arreglo a lo previsto en el pliego de prescripciones técnicas particulares del proyecto y a las instrucciones que dicte la dirección de la obra. Si, a juicio de la Administración, descuidase la conservación y diere lugar a que peligre la obra, se ejecutarán por ella misma y a costa del contratista los trabajos necesarios para evitar el daño.

B.4 Mejora ambiental: Utilización de betunes mejorados con caucho procedente de neumáticos fuera de uso (NFU) en la fabricación de las mezclas bituminosas en caliente: hasta 5 puntos.

El licitador ofertará como mejora medioambiental, la utilización de betunes mejorados del tipo BC 50/70 procedentes de neumáticos fuera de uso (NFU), según especificaciones del artículo 25.18 del PCTG del Ayuntamiento de Madrid, para la fabricación de las mezclas bituminosas en caliente para su empleo la capa de rodadura de los pavimentos de la totalidad de las calles. En el caso de glorietas, se empleará betún modificado con caucho NFU, del tipo BMC-3c (PMB 45/80 – 65 C). En función de la mejora propuesta se otorgará la puntuación definida en la siguiente tabla:

Mejora	Puntuación
Utilización de las mezclas bituminosas definidas en proyecto para capa de rodadura.	0 puntos

Utilización de mezclas bituminosas en caliente tipo AC16 con betún asfáltico mejorado con caucho procedente de neumáticos fuera de uso (NFU), del tipo BC 50/70, para su empleo en capa de rodadura en la totalidad de las calles, excepto si se trata de glorietas, en donde se fabricarán con betún modificado con caucho NFU, del tipo BMC-3c (PMB45/80 – 65 C).	5 puntos
---	----------

⁴⁴En fase de ejecución del contrato, se acreditará el cumplimiento del criterio de adjudicación en los términos ofertados por el adjudicatario, mediante la presentación de..... en el plazo de

B.5 mejoras de calidad: Utilización de emulsiones termoadherentes en los riegos de adherencia de la capa de rodadura.

Se otorgarán cinco (5) puntos al licitador que oferte como mejora de calidad, el empleo de emulsiones termoadherentes (C60B3 TER) para su utilización en el riego de adherencia de la capa de rodadura, cumpliendo lo establecido en los artículos 214 y 531 del PG-3 (Orden FOM/2523/2014) que garantice una nula pegajosidad de cualquier elemento, y en particular a los neumáticos de los vehículos, hasta el momento de la aplicación de la mezcla bituminosa en caliente de la capa de rodadura, que permita asegurar una adecuada adherencia entre la base bituminosa existente y la nueva capa de rodadura, impidiendo así una reducción drástica de la vida útil del firme, según se define en la siguiente tabla:

Mejora	Puntuación
Utilización de emulsiones bituminosas convencionales no termoadherentes (tipo C60B3 ADH) para el riego de adherencia de las mezclas bituminosas en caliente utilizadas en la capa de rodadura, según art. 214 y 531 del PG-3 (Orden FOM/2523/2014).	0 puntos
Utilización de emulsiones bituminosas convencionales termoadherentes (tipo C60B3 TER) para el riego de adherencia de las mezclas bituminosas en caliente utilizadas en la capa de rodadura, según art. 214 y 531 del PG-3 (Orden FOM/2523/2014).	5 puntos

⁴⁴ De acuerdo con el artículo 2 del RGLCAP, no podrán celebrarse contratos en los que la prestación del contratista quede condicionada a resoluciones o indicaciones administrativas posteriores a su celebración, por lo que el criterio de adjudicación y su forma de acreditación deben estar claramente definidos en el pliego de cláusulas administrativas particulares, máxime cuando su incumplimiento lleva aparejada la imposición de penalidades en los términos del apartado 29 del Anexo I al pliego

⁴⁵En fase de ejecución del contrato, se acreditará el cumplimiento del criterio de adjudicación en los términos ofertados por el adjudicatario, mediante la presentación de..... en el plazo de

20.- Ofertas anormalmente bajas. (Cláusula 19)

Procede: Sí

- Criterios de adjudicación y designación de los parámetros objetivos que permiten identificar que una oferta se considera anormal⁴⁶:

Criterio de adjudicación	Parámetros que permitan identificar que una oferta se considera anormal
Oferta económica	Se considera, en principio como anormal, la baja de toda proposición cuyo porcentaje exceda en 5 unidades a la media aritmética de los porcentajes de baja de todas las proposiciones presentadas.

- Plazo para la justificación de la anormalidad de la oferta: 5 días hábiles.

21.- Admisibilidad de variantes. (Cláusula 22)

No procede.

22.- Documentación técnica a presentar en relación con los criterios de adjudicación. (Cláusula 23)

SOBRE A Criterios no valorables en cifras o porcentajes:

⁴⁵ De acuerdo con el artículo 2 del RGLCAP, no podrán celebrarse contratos en los que la prestación del contratista quede condicionada a resoluciones o indicaciones administrativas posteriores a su celebración, por lo que el criterio de adjudicación y su forma de acreditación deben estar claramente definidos en el pliego de cláusulas administrativas particulares, máxime cuando su incumplimiento lleva aparejada la imposición de penalidades en los términos del apartado 29 del Anexo I al pliego

⁴⁶ De conformidad con el artículo 149.3 LCSP cuando hubiesen presentado ofertas empresas que pertenezcan a un mismo grupo, en el sentido del artículo 42.1 del Código de Comercio, se tomará únicamente, para aplicar el régimen de identificación de las ofertas incursas en presunción de anormalidad, aquella que fuere más baja, y ello con independencia de que presenten su oferta en solitario o conjuntamente con otra empresa o empresas ajenas al grupo y con las cuales concurren en unión temporal.

En la documentación a presentar para la valoración de los criterios no valorables en cifras o porcentajes, no se incluirá ningún dato objeto de valoración en los criterios valorables en cifras o porcentajes.

Se establece la siguiente limitación de la extensión de la documentación técnica relativa al apartado **A.1 Estudio detallado del procedimiento de construcción de la obra**, de los criterios no valorables en cifras o porcentajes: no superará las 35 hojas en tamaño A-4 por doble cara y con el tipo de letra tahoma, tamaño 11 e interlineado sencillo. La documentación presentada sin respetar las indicaciones relativas al formato (tamaño de hoja, tipo de letra e interlineado) no será objeto de valoración. El incumplimiento de la limitación del número de hojas supondrá que solamente se valorarán las 35 primeras hojas presentadas.

SOBRE B Criterios valorables en cifras o porcentajes:

Se incluirá la proposición económica conforme al modelo del Anexo II del presente pliego.

Todas las declaraciones deberán firmarse por el representante legal del licitador, con poder para participar en licitaciones públicas en el momento de presentar la oferta.

23.- Condiciones especiales de ejecución. (Cláusula 10)

- Condiciones especiales de ejecución, (previstas en el artículo 202.2 LCSP):

- De tipo Social o relativas al empleo (art. 202.2 LCSP)

La empresa adjudicataria designará una persona de contacto vinculada a la empresa y con formación específica en materia de Seguridad y salud en el trabajo, para la supervisión y control de la aplicación de las condiciones de seguridad y salud laboral exigibles en relación con el personal destinado a la ejecución del contrato, así como para la detección de las posibles incidencias que surjan en este ámbito, sin perjuicio de las funciones encomendadas al Coordinador de Seguridad y Salud.

Con el fin de dar cumplimiento a esta condición especial de ejecución, la empresa adjudicataria, en un plazo máximo de 10 días desde el inicio de la ejecución del contrato deberá comunicar a la Dirección Facultativa de la obra, la persona de contacto designada. 15 días antes de la finalización del contrato la empresa adjudicataria deberá aportar a la Dirección Facultativa un informe detallado sobre las actuaciones realizadas por aquella, con determinación de su contenido y alcance.

- Otras condiciones especiales de ejecución:

Al ser objeto del contrato obras de urbanización en la vía pública, con el fin de dar a conocer a los ciudadanos las perturbaciones que se produzcan como consecuencia del desarrollo de la obra, se establece, como condición especial de ejecución, que la empresa adjudicataria informe a las personas afectadas de las posibles alteraciones en el tráfico de vehículos y las que puedan ocasionarse en la vía pública como consecuencia de dicha ejecución. Previa petición de los usuarios con diversidad funcional, esta información les deberá ser facilitada en el soporte solicitado para garantizar el acceso de todos a la misma.

Con el fin de dar cumplimiento a esta condición especial de ejecución, la empresa adjudicataria deberá comunicar por escrito a la Dirección Facultativa de la obra, en un plazo máximo de 10 días desde el inicio de la ejecución del contrato, los medios con los que informará a los afectados. 15 días antes de la finalización de la ejecución deberá facilitar a la Dirección Facultativa, un informe detallado sobre las actuaciones realizadas, su alcance y destinatarios.

24.- Ejecución del contrato. (Cláusula 14)

Posibilidad de ejecutar determinadas partes o trabajos, en atención a su especial naturaleza, directamente por el propio licitador o, por un participante en la UTE: no.

25.- Subcontratación. (Cláusula 37)

Subcontratación: Sí

Pago directo a los subcontratistas: NO

Los licitadores deberán indicar en la oferta la parte del contrato a subcontratar, su importe, y el nombre o el perfil empresarial de los subcontratistas: no.

26.- Cesión del contrato. (Cláusula 36)

Los derechos y obligaciones dimanantes del contrato podrán ser cedidos por el contratista a un tercero: sí, de conformidad con lo dispuesto en el segundo párrafo del artículo 214.1 LCSP

27.- Modificaciones previstas en el pliego de cláusulas administrativas particulares. (Cláusula 44)

No procede.

28.- Suspensión. (Cláusula 45)

Abono al contratista de los daños y perjuicios por suspensión del contrato: de conformidad con lo dispuesto en el artículo 208 LCSP.

29.- Penalidades. (Cláusulas 10, 35, 37 y 43)

a) Por demora: de conformidad con lo establecido en el artículo 193 de la LCSP.

El incumplimiento de la reducción del plazo ofertada por la empresa adjudicataria se penalizará con un 2,5% del precio de adjudicación del contrato, IVA excluido, por cada semana de incumplimiento, hasta un máximo del 10%, establecido para las penalidades MUY GRAVES⁴⁷.

b) Por incumplimiento parcial o cumplimiento defectuoso:

b.1) Por cumplimiento defectuoso: SÍ

Se impondrán las siguientes penalidades al contratista cuando incurra en alguna de las causas previstas a continuación:

- Si al tiempo de la recepción, las obras no se encuentran en estado de ser recibidas por causas imputables al contratista:

1. Se considerará incumplimiento LEVE, con una penalidad del 1% del precio de adjudicación del contrato, IVA excluido, cuando el volumen de obra afectado sea inferior al 10% del presupuesto de ejecución material.

2. Se considerará incumplimiento GRAVE, con una penalidad del 5% del precio de adjudicación del contrato, IVA excluido, cuando el volumen de obra afectado sea entre el 10% y hasta el 30% del presupuesto de ejecución material.

3. Se considerará incumplimiento MUY GRAVE, con una penalidad del 10% del precio de adjudicación del contrato, IVA excluido, cuando el volumen de obra afectado sea superior al 30% del presupuesto de ejecución material.

En todo caso, la imposición de las penalidades no eximirá al contratista de la obligación que legalmente le incumbe en cuanto a la reparación de los defectos.

- Por la inobservancia de las instrucciones dadas por la Dirección Facultativa, relativas a la correcta ejecución de la obra, por cualquier medio que permita dejar constancia de su recepción por el responsable de la empresa adjudicataria.

⁴⁷ Deberá justificarse esta penalización en la propuesta de contratación que forma parte del expediente en los términos establecidos en el artículo 193 LCSP.

1. Se considerará incumplimiento LEVE, con una penalidad del 1% del precio de adjudicación del contrato, IVA excluido, la inobservancia de cuatro instrucciones.

2. Se considerará incumplimiento GRAVE, con una penalidad del 5% del precio de adjudicación del contrato, IVA excluido, la inobservancia de cinco instrucciones.

3. Se considerará incumplimiento MUY GRAVE, con una penalidad del 10% del precio de adjudicación del contrato, IVA excluido, la inobservancia de seis o más instrucciones.

- Por incumplimiento de la obligación de indemnizar los daños y perjuicios ocasionados a terceros, como consecuencia de la incorrecta ejecución de las prestaciones objeto del contrato, establecida en la cláusula 35 del presente pliego, denominada responsabilidad del contratista por daños y perjuicios, se podrá imponer una penalidad, calificada como muy grave, del 10% del precio de adjudicación del contrato, IVA excluido.

b.2) Por incumplimiento de los compromisos de adscripción de medios personales o materiales: NO

b.3) Por incumplimiento de las condiciones especiales de ejecución:

- Por el incumplimiento de la condición especial de ejecución, referida a la designación de una persona de contacto vinculada a la empresa y con formación específica en materia de seguridad y salud laboral, se impondrán las siguientes penalidades al contratista cuando incurra en alguna de las causas previstas a continuación:

- Si la empresa adjudicataria, en el plazo máximo de 10 días desde el inicio de la ejecución del contrato no comunica a la Dirección Facultativa de la obra la persona de contacto designada, se impondrá una penalidad del.....

- Si la empresa adjudicataria designa una persona de contacto vinculada a la empresa sin formación específica en materia de seguridad y Salud en el trabajo, se impondrá una penalidad del

- Si la persona designada no realiza las funciones de supervisión y control de la aplicación de las condiciones de seguridad y salud laboral exigibles, se impondrá una penalidad del.....

- Si la empresa adjudicataria en el plazo de 15 días antes de la finalización del contrato, no aporta a la Dirección Facultativa un informe detallado sobre las actuaciones realizadas por aquella, con determinación de su contenido y alcance, se impondrá una penalidad del.....

- En relación con el deber de informar a las personas afectadas de las alteraciones en el tráfico de vehículos y las que puedan ocasionarse en la vía pública como consecuencia de la ejecución de la obra, se impondrá, por su incumplimiento, una penalidad del 0,3% del precio del contrato, IVA excluido, por cada día en que se haya producido dicho incumplimiento.

c) Por incumplimiento de los criterios de adjudicación:

- En relación con el criterio de adjudicación relativo a la Calidad de la oferta técnica, se impondrán las siguientes penalidades:

- Análisis de los condicionantes de cada zona de actuación y de las soluciones planteadas a los mismos: Por la falta de acreditación del cumplimiento del criterio de adjudicación ofertado por el adjudicatario, en los términos y plazo definidos en el apartado a), se impondrá una penalidad del.....

- Procedimiento operativo de la obra civil: Por la falta de acreditación del cumplimiento del criterio de adjudicación ofertado por el adjudicatario, en los términos y plazo definidos en el apartado b), se impondrá una penalidad del.....

- Programación de la obra: Por incumplimiento del criterio de adjudicación ofertado por el adjudicatario, se impondrá una penalidad del.....

- Gestión Ambiental: Por la falta de acreditación del cumplimiento del criterio de adjudicación ofertado por el adjudicatario, en los términos y plazo definidos en el apartado 1 d), se impondrá una penalidad del.....

- Plan de ahorro energético: Por la falta de acreditación del cumplimiento del criterio de adjudicación ofertado por el adjudicatario, en los términos y plazo definidos en el apartado 1 e), se impondrá una penalidad del.....

- Por el incumplimiento del Incremento de plazo de garantía del contrato ofertado, se impondrá una penalidad del.....

- Por la falta de acreditación del cumplimiento del criterio de adjudicación de Mejora ambiental ofertado por el adjudicatario en los términos y plazo definidos en el apartado B.4, se impondrá una penalidad del.....

- Por la falta de acreditación del cumplimiento del criterio de adjudicación de Mejoras calidad ofertado por el adjudicatario en los términos y plazo definidos en el apartado B.5, se impondrá una penalidad del.....

d) Por incumplimiento de las obligaciones en materia medioambiental, social o laboral:

Por la no presentación, a la finalización del contrato, del informe relativo al cumplimiento de las obligaciones sociales exigido en el pliego de prescripciones técnicas del proyecto ⁴⁸, así como por cada incumplimiento de cualquiera de las especificaciones técnicas de carácter social o laboral, establecidas del Pliego de Prescripciones Técnicas Particulares del proyecto, detectado por la Dirección facultativa de la obras, se podrá imponer una penalidad del 1% del precio de adjudicación del contrato, IVA excluido.

e) Por subcontratación: sí procede:

- Por incumplimiento de las condiciones de subcontratación (art. 215.3 de la LCSP): 50 % del importe del subcontrato, IVA excluido.

- Por incumplimiento de los pagos a subcontratistas o suministradores:

-10 % del importe subcontratado IVA excluido, para el incumplimiento de los requerimientos de documentación.

-10 % del importe adeudado al subcontratista o suministrador, IVA excluido, para el incumplimiento del pago en plazo.

Para proceder a la imposición de las penalidades indicadas, será necesario que los incumplimientos que puedan dar lugar a las mismas queden certificados por el responsable del contrato. De esta certificación se dará traslado al contratista para que realice las alegaciones oportunas en el plazo de 5 días hábiles. Toda la documentación recabada será trasladada al órgano de contratación, que resolverá sobre la imposición de la penalidad, que se hará efectiva mediante el correspondiente descuento en la facturación del mes siguiente al de la notificación de la imposición de la misma al adjudicatario o, en su caso, con cargo a la garantía definitiva.

30.- Causas de resolución del contrato. (Cláusula 46)

No procede.

31.- Ensayos, análisis e informes específicos previstos en el artículo 145 del RGLCAP. (Cláusula 3)

Los gastos derivados de la realización de los ensayos y análisis de materiales y unidades de obra y de los informes específicos que se recaben, serán de cuenta del contratista hasta un importe del 2,00 % del precio de adjudicación.

32.- Plazo de aviso de terminación de la ejecución de la obra. (Cláusula 47)

⁴⁸ La exigencia de este informe en el Pliego de Prescripciones Técnicas del Proyecto deberá incluirse obligatoriamente de acuerdo con la Instrucción 1/16, relativa a la incorporación de cláusulas sociales en los contratos celebrados por el Ayuntamiento de Madrid, sus Organismos autónomos y entidades del sector público municipal.

Plazo de aviso de terminación de la ejecución de la obra: [45 días hábiles.] [*Indicar otro plazo < n° días hábiles >*⁴⁹]

33.- Certificación final. (Cláusula 49)

Plazo para aprobar la certificación final: 3 meses.

34.- Plazo de garantía. (Cláusulas 21 y 50)

Con carácter general el plazo de garantía será de 1 año, y cuando la empresa adjudicataria reúna los requisitos de pequeña o mediana empresa y no esté controlada directa o indirectamente por otra empresa que no cumpla tales requisitos, el plazo se reducirá a 6 meses o el que en su caso determine el licitador en su oferta.

35.- Deber de confidencialidad. (Cláusula 32)

Duración: 5 años desde el conocimiento de esa información.

36.- Plazo de solicitud de información adicional sobre los pliegos. (Cláusula 18)

Los interesados en el procedimiento de licitación deberán solicitar información adicional sobre los pliegos y demás documentación complementaria, con una antelación de 10 días naturales antes de la finalización del plazo de presentación de las proposiciones.

37.- Perfil de contratante. (Cláusulas 18 y 24)

La dirección de acceso al perfil de contratante en el Ayuntamiento de Madrid es [<https://contrataciondelestado.es/wps/portal/perfilContratante>]

POR LA ADMINISTRACIÓN,

LA JEFE DEL SERVICIO DE
CONTRATACIÓN

⁴⁹ En el caso de obras en que la duración del contrato no permita cumplir los plazos señalados en los apartados 1 y 2 del artículo 163 RGLCAP, deberán fijarse por la Administración los plazos de comunicación que deben ser cumplidos.

CONFORME:
EL ADJUDICATARIO
FECHA Y FIRMA

ANEXO II MODELO DE DECLARACIÓN RESPONSABLE⁵⁰

Este modelo solamente se deberá cumplimentar cuando se valoren criterios de adjudicación no valorables en cifras o porcentajes y se deberá presentar en el sobre A “Sobre de declaración responsable y de oferta de criterios no valorables en cifras o porcentajes”]

D./Dña con DNI número.....en nombre y representación de la Sociedad, entidad que [SI] [NO] cumple las condiciones de PYME, con N.I.F. al objeto de participar en la contratación denominada.....convocada por⁵¹.....;

DECLARA bajo su responsabilidad:

- Que el firmante ostenta la representación de la sociedad que presenta la oferta, que cuenta con la adecuada solvencia económica, financiera y técnica o, en su caso, la clasificación correspondiente, que cuenta con las autorizaciones necesarias para ejercer la actividad y que no está incurso en prohibición de contratar alguna.

- Que se integra la solvencia por medios externos:

Si, existiendo el compromiso a que se refiere el artículo 75.2 LCSP.

No.

- Que se trata de empresa extranjera:

Si, y me someto a la jurisdicción de los Juzgados y Tribunales españoles de cualquier orden, para todas las incidencias que de modo directo o indirecto pudieran surgir del contrato, con renuncia, en su caso, al fuero jurisdiccional extranjero que pudiera corresponderles.

No.

- Que la empresa a la que representa emplea a: (Marque la casilla que corresponda)

⁵⁰ Este modelo es orientativo en cuanto su formato, no así en relación a su contenido, debiendo llevarse a cabo por las unidades de contratación las adaptaciones precisas para cada contrato.

⁵¹ Indíquese órgano, unidad o ente que tramita el expediente de contratación.

Menos de 50 trabajadores

50 o más trabajadores y (Marque la casilla que corresponda)

Cumple con la obligación de que entre ellos, al menos, el 2% sean trabajadores con discapacidad, establecida por el Real Decreto Legislativo 1/2013, de 29 de noviembre, por el que se aprueba el Texto Refundido de la Ley General de derechos de las personas con discapacidad y de su inclusión social.

Cumple las medidas alternativas previstas en el Real Decreto 364/2005, de 8 de abril, por el que se regula el cumplimiento alternativo con carácter excepcional de la cuota de reserva a favor de trabajadores con discapacidad.

- Que la empresa a la que representa, cumple con las disposiciones vigentes en materia laboral y social.

- Que la empresa a la que representa: (Marque la casilla que corresponda)

emplea a más de 250 trabajadores y cumple con lo establecido en el apartado 2 del artículo 45 de la Ley Orgánica 3/2007, de 22 de marzo, para la igualdad efectiva de mujeres y hombres, relativo a la elaboración y aplicación de un plan de igualdad.

emplea a 250 o menos trabajadores y en aplicación del convenio colectivo aplicable, cumple con lo establecido en el apartado 3 del artículo 45 de la Ley Orgánica 3/2007, de 22 de marzo, para la igualdad efectiva de mujeres y hombres, relativo a la elaboración y aplicación de un plan de igualdad.

en aplicación del apartado 5 del artículo 45 de la Ley Orgánica 3/2007, de 22 de marzo, para la igualdad efectiva de mujeres y hombres, la empresa no está obligada a la elaboración e implantación del plan de igualdad.

[- Que la empresa a la que representa autoriza a la Administración contratante para que acceda a la información que acredita que se halla al corriente del cumplimiento de las obligaciones tributarias impuestas por las disposiciones vigentes, a través de las bases de datos de otras Administraciones Públicas con las que haya establecido convenios⁵²].

- Dirección de correo electrónico “habilitada” para efectuar las notificaciones, de conformidad con lo dispuesto en la Disposición adicional decimoquinta de la LCSP:

Fecha y firma del licitador.

DIRIGIDO AL ÓRGANO DE CONTRATACIÓN CORRESPONDIENTE

⁵² En el supuesto de que la empresa no autorice a la Administración, deberá suprimir este texto. En la actualidad solamente se ha suscrito convenio de colaboración con la Agencia Tributaria.

ANEXO III (opción 1) MODELO DE PROPOSICIÓN ECONÓMICA

D./Dña....., con DNI número.....en nombre (propio) o (de la empresa que representa).....con NIF.....y domicilio fiscal en..... calle.....número.....

enterado del anuncio publicado en el (perfil de contratante,DOUE)⁵³..... del día..... de..... de..... y de las condiciones, requisitos y obligaciones sobre protección y condiciones de trabajo que se exigen para la adjudicación del contrato de ____ se compromete a tomar a su cargo la ejecución de las mismas, con estricta sujeción a los expresados requisitos y condiciones, de acuerdo con lo establecido en los pliegos de prescripciones técnicas y cláusulas administrativas particulares que sirven de base a la convocatoria, cuyo contenido declara conocer y acepta plenamente, en las siguientes condiciones:

Oferta económica:

- Precio de.....Euros (en número), al que corresponde por IVA la cuantía de.....Euros, (en número), totalizándose la oferta en.....Euros (en número)

En la elaboración de esta oferta se han tenido en cuenta las obligaciones derivadas de las disposiciones vigentes en relación a la fiscalidad, a la protección del medio ambiente, protección del empleo, igualdad de género, condiciones de trabajo y prevención de riesgos laborales e inserción sociolaboral de las personas con discapacidad, y a la obligación de contratar a un número o porcentaje específico de personas con discapacidad.⁵⁴

Fecha y firma del licitador.

Puede consultar toda la información detallada sobre Protección de Datos en el Anexo VIII al presente pliego.

DIRIGIDO AL ÓRGANO DE CONTRATACIÓN CORRESPONDIENTE.

⁵³ Se indicará exclusivamente la fecha del anuncio en el perfil de contratante o en el DOUE en el que haya aparecido el anuncio

⁵⁴ Los organismos donde los licitadores podrán obtener información relativa a la fiscalidad, a la protección del medio ambiente, protección del empleo, igualdad de género, condiciones de trabajo y prevención de riesgos laborales e inserción sociolaboral de las personas con discapacidad, y a la obligación de contratar a un número o porcentaje específico de personas con discapacidad, se encuentran recogidos en el Anexo V al presente pliego.

ANEXO III (opción 2) MODELO DE PROPOSICIÓN ECONÓMICA

D./Dña....., con DNI número.....en nombre (propio) o (de la empresa que representa).....con NIF.....y domicilio fiscal en..... calle.....número.....

enterado del anuncio publicado en el (perfil de contratante, DOUE)⁵⁵..... del día..... de..... de..... y de las condiciones, requisitos y obligaciones sobre protección y condiciones de trabajo que se exigen para la adjudicación del contrato de ____ se compromete a tomar a su cargo la ejecución de las mismas, con estricta sujeción a los expresados requisitos y condiciones, de acuerdo con lo establecido en los pliegos de prescripciones técnicas y cláusulas administrativas particulares que sirven de base a la convocatoria, cuyo contenido declara conocer y acepta plenamente, en las siguientes condiciones:

Oferta económica:

- Precio de.....Euros (en número), al que corresponde por IVA la cuantía de.....Euros, (en número), totalizándose la oferta en.....Euros (en número)

Reducción del plazo de ejecución de la obra:

- Reducción ofertada sobre el plazo de la obra:..... semana/s⁵⁶.

Incremento del plazo de garantía:

- Se incrementa el plazo de garantía establecido en:.....meses.

Mejora ambientales

Mejora	SI	NO
Utilización de emulsiones bituminosas convencionales termoadherentes (tipo C60B3 TER) para el riego de adherencia de las mezclas bituminosas en caliente utilizadas en la capa de rodadura, según art. 214 y 531 del PG-3 (Orden FOM/2523/2014).		

Mejora Calidad

Mejora	SI	NO
Utilización de emulsiones bituminosas convencionales termoadherentes (tipo C60B3 TER) para el riego de adherencia de las mezclas bituminosas en caliente utilizadas en la capa de rodadura, según art. 214 y 531 del PG-3 (Orden FOM/2523/2014).		

En la elaboración de esta oferta se han tenido en cuenta las obligaciones derivadas de las disposiciones vigentes en relación a la fiscalidad, a la protección del medio

⁵⁵ Se indicará exclusivamente la fecha del anuncio en el perfil de contratante o en el DOUE en el que haya aparecido el anuncio

⁵⁶ En el caso de ofertar reducción del plazo de ejecución de la obra, se deberá adjuntar un **plan de obra** que la justifique

ambiente, protección del empleo, igualdad de género, condiciones de trabajo y prevención de riesgos laborales e inserción sociolaboral de las personas con discapacidad, y a la obligación de contratar a un número o porcentaje específico de personas con discapacidad.⁵⁷

Fecha y firma del licitador.

Puede consultar toda la información detallada sobre Protección de Datos en el Anexo VIII al presente pliego.

DIRIGIDO AL ÓRGANO DE CONTRATACIÓN CORRESPONDIENTE.

⁵⁷ Los organismos donde los licitadores podrán obtener información relativa a la fiscalidad, a la protección del medio ambiente, protección del empleo, igualdad de género, condiciones de trabajo y prevención de riesgos laborales e inserción sociolaboral de las personas con discapacidad, y a la obligación de contratar a un número o porcentaje específico de personas con discapacidad, se encuentran recogidos en el Anexo V al presente pliego.

**ANEXO IV MODELO DE GARANTÍAS EN LOS PROCEDIMIENTOS DE
CONTRATACIÓN MODELO DE AVAL**

La entidad (razón social de la entidad de crédito o sociedad de garantía recíproca)

.....
.....NIF con domicilio (a
Efectos de notificaciones y requerimientos) en
.....en la calle/plaza/avenida
.....C.P..... y en
su nombre (nombre y apellidos de los
Apoderados).....

.....
con poderes suficientes para obligarle en este acto, según resulta del bastateo
efectuado por letrado de la Dirección General de la Asesoría Jurídica del
Ayuntamiento de Madrid , con fecha

AVALA

a: (nombre y apellidos o razón social del avalado).....

.....
.....NIF.....en virtud de lo
dispuesto por: (norma/s y artículo/s que impone/n la constitución de esta garantía)
.....
.....

para responder de las obligaciones siguientes: (detallar el objeto del contrato y
obligación asumida por el garantizado)

.....
.....
..... ante: (Ayuntamiento de Madrid u Organismo Autónomo
municipal, según se trate).....

..... por importe de euros:(en letra)
.....
.....(en cifra)

La entidad avalista declara bajo su responsabilidad, que cumple los requisitos previstos en el artículo 56.2 del Reglamento General de la Ley de Contratos de las Administraciones Públicas. Este aval se otorga solidariamente respecto al obligado principal, con renuncia expresa al beneficio de excusión y con compromiso de pago al primer requerimiento del Ayuntamiento de Madrid u Organismo Autónomo municipal, según se trate, con sujeción a los términos previstos en la normativa de contratación de las Administraciones Públicas, en sus normas de desarrollo y a las normas contenidas en el Reglamento sobre constitución, devolución y ejecución de garantías del Ayuntamiento de Madrid.

Este aval tendrá validez en tanto que el órgano competente del Ayuntamiento de Madrid u Organismo Autónomo municipal, no autorice su cancelación, habiendo sido inscrito en el día de la fecha en el Registro especial de Avaluos con el número.....

.....
.....
.....

.(Lugar y fecha)
(Razón social de la entidad)
(Firma de los Apoderados)

Puede consultar toda la información detallada sobre Protección de Datos en el Anexo VIII al presente pliego.

ANEXO V MODELO DE GARANTÍAS EN LOS PROCEDIMIENTOS DE CONTRATACIÓN MODELO DE CERTIFICADO DE SEGURO DE CAUCIÓN.

Certificado número.....
(1).....(en adelante, asegurador), con domicilio en, calle....., y NIF..... debidamente representado por don (2)con poderes suficientes para obligarle en este acto, según resulta del bastanteo efectuado por letrado de la Dirección General de la Asesoría Jurídica del Ayuntamiento de Madrid , con fecha

ASEGURA

A (3)NIF....., en concepto de tomador del seguro, ante (4) en adelante asegurado, hasta el importe de euros (5) en los términos y condiciones establecidos en la Ley 9/2017, de 8 de noviembre, de Contratos del Sector Público y pliego de cláusulas administrativas particulares por la que se rige el contrato (6)en concepto de garantía (7) para responder de las obligaciones, penalidades y demás gastos que se puedan derivar conforme a las normas y demás condiciones administrativas precitadas frente al asegurado.

El asegurado declara bajo su responsabilidad, que cumple los requisitos exigidos en el artículo 57.1 del Reglamento General de la Ley de Contratos de las Administraciones Públicas.

La falta de pago de la prima, sea única, primera o siguientes, no dará derecho al asegurador a resolver el contrato, ni éste quedará extinguido, ni la cobertura del asegurador suspendida, ni éste liberado de su obligación, caso de que el asegurador deba hacer efectiva la garantía.

El asegurador no podrá oponer al asegurado las excepciones que puedan corresponderle contra el tomador del seguro.

El asegurador asume el compromiso de indemnizar al asegurado al primer requerimiento del Ayuntamiento de Madrid u Organismo Autónomo municipal, en los términos establecidos en la Ley 9/2017, de 8 de noviembre, de Contratos del Sector Público

El presente seguro de caución estará en vigor hasta que (8) autorice su cancelación o devolución, de acuerdo con lo establecido en la Ley 9/2017, de 8 de noviembre, de Contratos del Sector Público y legislación complementaria, y a las normas contenidas en el Reglamento sobre constitución, devolución y ejecución de garantías del Ayuntamiento de Madrid.

En, a de de.....

Firma:

Asegurador

INSTRUCCIONES PARA LA CUMPLIMENTACIÓN DEL MODELO

- (1) Se expresará la razón social completa de la entidad aseguradora.
- (2) Nombre y apellidos del Apoderado o Apoderados.
- (3) Nombre de la persona asegurada.
- (4) Ayuntamiento de Madrid u Organismo Autónomo municipal de que se trate.
- (5) Importe en letra por el que se constituye el seguro.
- (6) Identificar individualmente de manera suficiente (naturaleza, clase, etc.) el contrato en virtud del cual se presta la caución.
- (7) Expresar la modalidad de garantía de que se trata provisional, definitiva, etc.
- (8) Órgano competente del Ayuntamiento de Madrid u Organismo Autónomo municipal de que se trate.

Puede consultar toda la información detallada sobre Protección de Datos en el Anexo VIII al presente pliego.

ANEXO VI DEBER DE INFORMACIÓN PREVISTO EN EL ARTÍCULO 129 DE LA LCSP.

Los licitadores podrán obtener información sobre las disposiciones vigentes en materia de protección del empleo, condiciones de trabajo y prevención de riesgos laborales, en:

- Ministerio de Empleo y Seguridad

Social. Dirección General de Empleo
www.empleo.gob.es
C/ Pío Baroja nº 6
28009-Madrid Telf:
913 631 801/2

- Instituto Regional de Seguridad y Salud en el Trabajo

C/Ventura Rodriguez, nº 7, 2º,3º, 5º y 6º
planta 28008- Madrid
Telf: 900 713 123

- Dirección General del Servicio Público de

Empleo Comunidad de Madrid
www.madrid.org
C/ Vía Lusitana nº 21, 5ª
planta 28025 – Madrid
Telf: 915 802 435

- Organismo Autónomo Madrid Salud

Ayuntamiento de Madrid
Avenida del Mediterráneo nº 62
28007- Madrid
Telf: 914 804 272/270

- Organismo Autónomo Agencia para el Empleo de

Madrid Ayuntamiento de Madrid
Paseo de los Pontones nº
10 28005 – Madrid
Telf: 010

Podrán obtener asimismo información general sobre las obligaciones generales relativas a fiscalidad en:

- Administración Tributaria del

Estado www.aeat.es

Información Tributaria

Telf: 901 335 533 / 915 548 770

Servicio automático: 901 121 224 / 915 357 326

- Comunidad de Madrid

www.madrid.org

Oficina de Atención al Contribuyente

Pº del General Martínez Campos, nº 30

28010-Madrid

Distrito Chamberí

Telf: 901 505 060

- Ayuntamiento de Madrid

Portal: www.madrid.es:

Ruta inicio> El Ayuntamiento>Hacienda> Portal del Contribuyente

Oficinas de Atención Integral al Contribuyente:

C/Alcalá, nº 45; C/Ramón Power, nº 24 (Hortaleza); C/ Sacramento, nº 3; C/

Hierro, nº 27; C/ Raimundo Fernández Villaverde, nº 32.

Telf: 010 (desde Madrid)

915 298 210 (desde fuera de Madrid)

Subdirección General de

Recaudación. C/Sacramento nº 3

Podrán obtener asimismo información general sobre las obligaciones generales relativas a protección del medio ambiente en:

- Ayuntamiento de Madrid

Área de Gobierno de Medio Ambiente y Movilidad

Dirección General de Sostenibilidad y Control Ambiental

C/ Bustamante, nº 16

28045-Madrid

Telf: 914 804 153

Podrán asimismo obtener información general sobre las disposiciones vigentes en materia de igualdad de género en:

- Ministerio de Sanidad, Servicios Sociales e Igualdad:

Instituto de la Mujer y para la Igualdad de
Oportunidades. c/ Condesa de Venadito nº 34
28027 – Madrid
Telf: 914 528 500

-Ayuntamiento de Madrid:

Área de Gobierno de Políticas de Género y Diversidad.
Coordinación General de Políticas de Género y Diversidad.
Ronda de Toledo nº 10
28005 – Madrid
Telf: 915 880 659

Podrán asimismo obtener información general sobre las disposiciones vigentes en materia de inserción sociolaboral de las personas con discapacidad, y a la obligación de contratar a un número o porcentaje específico de personas con discapacidad en:

-Ministerio de Sanidad, Servicios Sociales e Igualdad:

DG Políticas de Apoyo a la Discapacidad.
C/ Alcalá nº 37 E
28014 - Madrid
Telf: 915 961 000

Servicio Público de Empleo Estatal.

Servicios Centrales:

c/ Condesa de Venadito nº 9.
28027 – Madrid

Telf: 915 859 888 (Servicios Centrales) / 901 119 999 (Atención a las personas) /
901 010 121 (Atención a las empresas)

En el modelo de proposición económica que figura como Anexo II al presente pliego se hará manifestación expresa relativa a que se ha tenido en cuenta por el licitador en sus ofertas tales obligaciones.⁴

⁴ Ver concordancia con nota al pie del **Anexo II y Anexo VII.**

ANEXO VII MODELO DE COMPROMISO PARA LA INTEGRACIÓN DE LA SOLVENCIA CON MEDIOS EXTERNOS

D./Dña con DNI número.....en nombre y representación de la entidad con N.I.F. al objeto de participar en la contratación denominada..... convocada por⁷ ;:

Y

D./Dña con DNI número..... en nombre y representación de la entidad con N.I.F.

Se comprometen, de conformidad con lo dispuesto en el artículo 75 de la Ley 9/2017, de 8 de noviembre, de Contratos del Sector Público, a:

- Que la solvencia o medios que pone a disposición la entidad..... a favor de la entidad.....son los siguientes⁸:

-
-

-Que durante toda la ejecución del contrato dispondrán efectivamente de la solvencia o medios que se describen en este compromiso.

- Que la disposición efectiva de la solvencia o medios descritos no está sometida a condición o limitación alguna.

Fecha

Firma del licitador.

Firma de la otra entidad.

DIRIGIDO AL ÓRGANO DE CONTRATACIÓN CORRESPONDIENTE

⁶ Si se recurre a la solvencia o medios de varias entidades se deberá cumplimentar una declaración conforme al modelo, por cada una de las entidades que pone a disposición del licitador su solvencia o medios.

⁷ Indíquese órgano, unidad o ente que tramita el expediente de contratación.

⁸ Se deberá indicar la solvencia o medios concretos.

ANEXO VIII INFORMACIÓN SOBRE PROTECCIÓN DE DATOS

Tratamiento: Contratación municipal

Responsable del tratamiento de los datos

Dirección General de Contratación y Servicios con domicilio en C/ Alcalá nº 45 -
28014 – Madrid

Teléfono: 91 480 48 93

Correo electrónico: dg.contraser@madrid.es

Delegado de Protección de Datos

Contacto DPD.:

Finalidad del tratamiento de los datos: Homogeneizar, agilizar y normalizar los procedimientos contractuales unificando criterios de actuación y permitiendo compartir información.

Conservación de los datos: Los datos personales proporcionados se conservarán mientras que los datos personales sean necesarios para la ejecución del contrato.

Legitimación para el tratamiento de sus datos: La base legal para el tratamiento de sus datos se encuentra en la Ley 9/2017, de 8 de noviembre, de Contratos del Sector Público y consentimiento de las personas afectadas.

Comunicación de datos: Los datos se comunicarán a la Dirección General de Contratación y Servicios para fines administrativos del Ayuntamiento, y al Tribunal de Cuentas y equivalente autonómico y otros órganos de la Administración. Ley 9/2017, de 8 de noviembre, de Contratos del Sector Público.

Derechos que le asisten: Cualquier persona tiene derecho a obtener confirmación sobre si en la Dirección General de Contratación y Servicios estamos tratando datos personales que les conciernan, o no.

Las personas interesadas tienen derecho a acceder a sus datos personales, así como a solicitar la rectificación de los datos inexactos o, en su caso, solicitar su supresión cuando, entre otros motivos, los datos ya no sean necesarios para los fines que fueron recogidos.

En determinadas circunstancias, los interesados podrán solicitar la limitación del tratamiento de sus datos, en cuyo caso únicamente los conservaremos para el ejercicio o la defensa de reclamaciones.

En determinadas circunstancias y por motivos relacionados con su situación particular, los interesados podrán oponerse al tratamiento de sus datos. El responsable del tratamiento dejará de tratar los datos, salvo por motivos legítimos imperiosos, o el ejercicio o la defensa de posibles reclamaciones.

Origen de sus datos: Los datos personales tratados en la Dirección General de Contratación y Servicios proceden del propio interesado o su representante legal, Administraciones Públicas y Registros Públicos.

Las categorías de datos que se tratan son:

- Datos de identificación
- Códigos o claves de identificación
- Direcciones postales o electrónicas
- Información comercial
- Datos económicos



[Volver al índice](#)

24.- Aprobar el modelo de pliego de cláusulas administrativas particulares de general aplicación a los contratos de obras (IFS) de remodelación y mejora de zonas verdes cuya competencia corresponda a las Áreas de Gobierno y a los Distritos a celebrar por el procedimiento abierto.

La Ley 9/2017, de 8 de noviembre de Contratos del Sector Público, dispone en su artículo 122.5 que el órgano de contratación competente podrá aprobar modelos de pliegos particulares para determinadas categorías de contratos de naturaleza análoga.

La disposición adicional decimosexta, del texto refundido de la Ley Reguladora de las Haciendas Locales, aprobado por Real Decreto Legislativo 2/2004, de 5 de marzo, desarrolla y define el concepto de Inversión Financieramente Sostenible.

Por su parte, la memoria del Real Decreto-ley 1/2018, de 23 de marzo, por el que se prorroga para 2018 el destino del superávit de las corporaciones locales para inversiones financieramente sostenibles y se modifica el ámbito objetivo de éstas, explicitaba que "Los trámites necesarios relacionados con la iniciación y desarrollo del procedimiento de ejecución del gasto requieren de unos plazos que hacen que, para que la medida pueda surtir efectos y las Corporaciones Locales puedan llevar a cabo la ejecución de las inversiones en el presente ejercicio presupuestario, sea necesario aprobar de forma inmediata la prórroga de la medida prevista en la disposición adicional sexta de la LOEPSF". Del mismo modo, continuaba, "un buen número de proyectos de inversión requieren el desarrollo de un procedimiento de contratación que, por su naturaleza y cuantía, debe iniciarse cuanto antes al objeto de que la fase de autorización del gasto pueda concluirse en el presente ejercicio" poniendo por tanto de relieve la especial complejidad y extensión en plazos de los procesos de contratación relativos a muchos de los proyectos de Inversiones Financieramente Sostenibles.

El Ayuntamiento de Madrid va a tramitar más de 1.400 proyectos de inversión a través de la figura de la Inversión Financieramente Sostenible. Atendiendo a la naturaleza de los proyectos a ejecutar, y con el fin de mantener criterios homogéneos en la realización de los mismos, así como acudir a instrumentos que permitan una reducción de los tiempos de tramitación de estas inversiones, procede elaborar modelos de pliegos de cláusulas administrativas particulares de general aplicación a los contratos de obras (IFS) de remodelación y mejora de zonas verdes que celebren las Áreas de Gobierno y los Distritos por el procedimiento abierto.

En cumplimiento de lo dispuesto en el artículo 122.7 de la Ley 9/2017, de 8 de noviembre de Contratos del Sector Público, el modelo de



pliego cuya aprobación se propone, ha sido informado previamente por la Asesoría Jurídica con fecha 25 de julio de 2018.

El artículo 17.1 e) de la Ley 22/2006, de 4 de julio de Capitalidad y Régimen Especial de Madrid, atribuye a la Junta de Gobierno de la Ciudad de Madrid las competencias de gestión en materia de contratación.

A propuesta del Delegado del Área de Gobierno de Economía y Hacienda, previa deliberación, la Junta de Gobierno de la Ciudad de Madrid

ACUERDA

Primero.- Aprobar, de conformidad con lo previsto en el artículo 122.5 de la Ley 9/2017, de 8 de noviembre, de Contratos del Sector Público, el modelo de pliego de cláusulas administrativas particulares de general aplicación a los contratos de obras (IFS) de remodelación y mejora de zonas verdes cuya competencia corresponda a las Áreas de Gobierno y a los Distritos a celebrar por el procedimiento abierto, que se incorpora como Anexo al presente Acuerdo.

Segundo.- No se considerarán modificaciones de los pliegos las actualizaciones normativas que se deban llevar a cabo en relación con el contenido del modelo de pliego de cláusulas administrativas particulares.

Tercero.- El modelo de pliego que se aprueba será de general aplicación a los contratos citados en el apartado primero a partir del día siguiente a la adopción de presente Acuerdo, excepto a aquellos que hayan sido informados previamente por la Asesoría Jurídica o hayan sido excepcionados de la aplicación del mismo por Decreto del titular del Área de Gobierno de Economía y Hacienda, previa solicitud motivada del órgano de contratación.

PLIEGO DE CLÁUSULAS ADMINISTRATIVAS PARTICULARES QUE HA DE REGIR EN EL CONTRATO DE LAS OBRAS DE: “IFS (TÍTULO)” A ADJUDICAR POR PROCEDIMIENTO ABIERTO (Nº EXP:_____)

ÍNDICE

TÍTULO I. DISPOSICIONES GENERALES	5
CAPÍTULO I. Régimen jurídico.....	5
Cláusula 1. Régimen jurídico.	5
CAPÍTULO II. Del órgano contratante.....	6
Cláusula 2. Órgano de contratación.....	6
Cláusula 3. Responsable del contrato y Dirección facultativa.	7
Cláusula 4. Unidad encargada del seguimiento y ejecución del contrato.	8
CAPÍTULO III. Del contrato.	8
Cláusula 5. Objeto y necesidad del contrato.	8
Cláusula 6. Valor estimado.	9
Cláusula 7. Presupuesto base de licitación y precio del contrato.	9
Cláusula 8. Existencia de crédito	9
Cláusula 9. Plazo y lugar de ejecución.	10
Cláusula 10. Condiciones especiales de ejecución.....	10
Cláusula 11. Revisión de precios.....	11
CAPÍTULO IV. Del licitador.	11
Cláusula 12. Aptitud para contratar.....	11
Cláusula 13. Clasificación y solvencia.	12
Cláusula 14. Integración de la solvencia con medios externos.....	13
Cláusula 15. Concreción de las condiciones de solvencia.....	14
CAPÍTULO V. Del procedimiento de adjudicación.	15
Sección primera. Del procedimiento y criterios de adjudicación.	15
Cláusula 16. Procedimiento.	15
Cláusula 17. Publicidad.....	15
Cláusula 18. Criterios de adjudicación.	15

Sección segunda. De las garantías	16
Cláusula 19. Garantía provisional.	16
Cláusula 20. Garantía definitiva.	17
Cláusula 21. Devolución y cancelación de la garantía definitiva.	19
TÍTULO II. LICITACIÓN DEL CONTRATO.	19
CAPÍTULO I. De las proposiciones.	19
Cláusula 22. Presentación de proposiciones.	19
Cláusula 23. Forma y contenido de las proposiciones.	20
Cláusula 24. Calificación de la documentación presentada, valoración y apertura de proposiciones.	26
CAPÍTULO II. De la propuesta de adjudicación, adjudicación y perfección y formalización.	28
Cláusula 25. Efectos de la propuesta de adjudicación. Decisión de no adjudicar o celebrar el contrato y desistimiento del procedimiento de adjudicación por la Administración.	28
Cláusula 26. Adjudicación del contrato.	28
Cláusula 27. Perfección y formalización del contrato.	37
TÍTULO III. EJECUCIÓN DEL CONTRATO.	38
CAPÍTULO I. Derechos y obligaciones del contratista.	38
Sección primera. De los abonos al contratista.	38
Cláusula 28. Abonos, mediciones y valoración.	38
Sección segunda. De las exigencias al contratista.	40
Cláusula 29. Obligaciones, gastos e impuestos exigibles al contratista.	40
Sección tercera. De las disposiciones laborales y sociales y de transparencia 42	42
Cláusula 30. Obligaciones laborales, sociales y de transparencia.	42
Cláusula 31. Barreras arquitectónicas.	43
Sección cuarta: De la confidencialidad y protección de datos de carácter personal	43
Cláusula 32. Deber de confidencialidad.	43
Cláusula 33. Protección de datos de carácter personal.	43
Sección quinta. De los seguros y responsabilidades por daños.	44
Cláusula 34. Seguros.	44
Cláusula 35. Responsabilidad del contratista por daños y perjuicios.	44
CAPÍTULO II. De la cesión y subcontratación.	45

Cláusula 36. Cesión del contrato.	45
Cláusula 37. Subcontratación.	45
CAPÍTULO III. Ejecución de la obra.	48
Sección primera. Del riesgo y ventura e interpretación del proyecto.	48
Cláusula 38. Riesgo y ventura.	48
Cláusula 39. Interpretación del proyecto.	48
Sección segunda. De la comprobación del replanteo, Plan de Seguridad y Salud y programa de trabajo.	48
Cláusula 40. Comprobación del replanteo.	48
Cláusula 41. Plan de Seguridad y Salud.	50
Cláusula 42. Programa de trabajo.	50
Sección tercera. De la ejecución defectuosa y demora.	51
Cláusula 43. Ejecución defectuosa y demora.	51
Sección cuarta. De la modificación y suspensión de las obras.	52
Cláusula 44. Modificación de las obras.	52
Cláusula 45. Suspensión de las obras.	53
CAPÍTULO IV. Extinción del contrato.	53
Sección primera. De la resolución del contrato.	53
Cláusula 46. Resolución del contrato.	53
Sección segunda. De la terminación de la obra.	54
Cláusula 47. Aviso de terminación de la ejecución de la obra.	54
Cláusula 48. Recepción de la obra.	54
Cláusula 49. Medición general y certificación final.	55
Sección tercera. Del plazo de garantía y de la liquidación.	56
Cláusula 50. Plazo de garantía y liquidación.	56
Cláusula 51. Responsabilidad por vicios ocultos.	57
Sección cuarta. Prerrogativas y facultades de la Administración y Recursos.	57
Cláusula 52. Prerrogativas y facultades de la Administración.	58
Cláusula 53. Recursos.	58
ANEXO I. CARACTERÍSTICAS DEL CONTRATO.	61
ANEXO II. MODELO DE PROPOSICIÓN ECONÓMICA.	88
ANEXO III. MODELO DE GARANTÍAS EN LOS PROCEDIMIENTOS DE CONTRATACIÓN MODELO DE AVAL.	90

ANEXO IV. MODELO DE GARANTÍAS EN LOS PROCEDIMIENTOS DE CONTRATACIÓN MODELO DE CERTIFICADO DE SEGURO DE CAUCIÓN.....	92
ANEXO V. DEBER DE INFORMACIÓN PREVISTO EN EL ARTÍCULO 129 DE LA LCSP	94
ANEXO VI. MODELO DE DECLARACIÓN RESPONSABLE RELATIVA A HALLARSE AL CORRIENTE DEL CUMPLIMIENTO DE LA OBLIGACIÓN DE CONTAR CON UN DOS POR CIENTO DE TRABAJADORES CON DISCAPACIDAD O ADOPTAR LAS MEDIDAS ALTERNATIVAS CORRESPONDIENTES Y AL CUMPLIMIENTO DE LAS OBLIGACIONES ESTABLECIDAS EN LA NORMATIVA VIGENTE EN MATERIA LABORAL, SOCIAL Y DE IGUALDAD EFECTIVA ENTRE MUJERES Y HOMBRES.....	7
ANEXO VII. MODELO DE COMPROMISO PARA LA INTEGRACIÓN DE LA SOLVENCIA CON MEDIOS EXTERNOS.....	99
ANEXO VIII. INFORMACIÓN SOBRE PROTECCIÓN DE DATOS	101

PLIEGO DE CLÁUSULAS ADMINISTRATIVAS PARTICULARES QUE HA DE REGIR EN EL CONTRATO DE LAS OBRAS DE: “IFS Título del contrato” A ADJUDICAR POR PROCEDIMIENTO ABIERTO (Nº EXP:xxx)

TÍTULO I. DISPOSICIONES GENERALES

CAPÍTULO I. Régimen jurídico

Cláusula 1. Régimen jurídico.

El presente contrato tiene carácter administrativo, de conformidad con lo dispuesto en el artículo 25 de la Ley 9/2017, de 8 de noviembre, de Contratos del Sector Público, por la que se transponen al ordenamiento jurídico español las Directivas del Parlamento Europeo y del Consejo 2014/23/UE y 2014/24/UE, de 26 de febrero de 2014 (en adelante LCSP). Las partes quedan sometidas expresamente a lo establecido en este pliego y en el correspondiente proyecto.

La Memoria¹, los planos, los cuadros de precios, el pliego de prescripciones técnicas particulares y el pliego de cláusulas administrativas particulares, tienen carácter contractual, por lo que deberán ser firmados, en prueba de conformidad por el adjudicatario, en el mismo acto de formalización del contrato.

Para lo no previsto en los pliegos, el contrato se regirá por la LCSP, por el Real Decreto 817/2009, de 8 de mayo, por el que se desarrolla parcialmente la Ley 30/2007, de 30 de octubre, de Contratos del Sector Público (RD 817/2009); por el Reglamento General de la Ley de Contratos de las Administraciones Públicas, aprobado mediante Real Decreto 1098/2001, de 12 de Octubre (RGLCAP), en todo lo que no se oponga a la anterior, así como por el Pliego de Condiciones Técnicas Generales aplicable a la redacción de proyectos y ejecución de las Obras Municipales aprobado por el Pleno en sesión celebrada el 23 de diciembre de 1998 y Pliego de Cláusulas Administrativas Generales para la contratación de obras del Estado, aprobado por Decreto 3854/1970, de 31 de diciembre, en lo no previsto en el primero. La aplicación de estas normas se llevará a cabo en relación con todo lo que no haya resultado afectado por la disposición derogatoria de la LCSP.

¹ De conformidad con lo previsto en el artículo 128 del RGLCAP, la memoria tendrá carácter contractual en todo lo referente a la descripción de los materiales básicos o elementales que forman parte de las unidades de obra.

En todo caso, las normas legales y reglamentarias citadas anteriormente serán de aplicación en todo lo que no se oponga a la LCSP.

Asimismo, el contrato se regirá por la Ley 22/2006, de 4 de julio, de Capitalidad y de Régimen Especial de Madrid.

Con carácter supletorio, será de aplicación la Ley 38/1999, de 5 de noviembre, de Ordenación de la edificación, a excepción de lo dispuesto sobre garantías de suscripción obligatoria en dicha Ley.

Supletoriamente, se aplicarán las restantes normas de derecho administrativo y, en su defecto, las de derecho privado.

CAPÍTULO II. Del órgano contratante.

Cláusula 2. Órgano de contratación.

De conformidad con el artículo 61 LCSP, la representación de las entidades del sector público en materia contractual corresponde a los órganos de contratación, unipersonales o colegiados que, en virtud de norma legal o reglamentaria o disposición estatutaria, tengan atribuida la facultad de celebrar contratos en su nombre.

La disposición adicional segunda de la LCSP dispone que en los municipios de gran población a que se refiere el artículo 121 de la Ley 7/1985, de 2 de abril, Reguladora de las Bases de Régimen Local, las competencias del órgano de contratación se ejercerán por la Junta de Gobierno Local, cualquiera que sea el importe del contrato o la duración del mismo.

Sin perjuicio de lo anterior, los órganos de contratación podrán delegar o desconcentrar sus competencias y facultades en esta materia, con cumplimiento de las normas y formalidades aplicables a la delegación o desconcentración de competencias, en el caso de que se trate de órganos administrativos.

Para el presente contrato el órgano de contratación será el que figure en el **apartado 2 del Anexo I** al pliego.

Cláusula 3. Responsable del contrato y Dirección facultativa.

Al responsable del contrato le corresponde, de acuerdo con lo dispuesto en el artículo 62.1 LCSP, supervisar su ejecución y adoptar las decisiones y dictar las instrucciones necesarias con el fin de asegurar la correcta realización de la prestación pactada, dentro del ámbito de facultades que el órgano de contratación le atribuya.

De conformidad con el artículo 62.2 LCSP, en los contratos de obras las facultades del responsable del contrato serán ejercidas por la dirección facultativa de acuerdo con los artículos 237 a 246 LCSP.

El órgano de contratación, a través de la dirección facultativa, también efectuará la inspección, comprobación y vigilancia para la correcta realización de la obra ejecutada, ajustándose a lo dispuesto en el Capítulo 11, Sección 1ª, "Dirección e Inspección de las Obras", del Pliego de Condiciones Técnicas Generales aplicable a la redacción de proyectos y ejecución de Obras Municipales.

Sin perjuicio de lo dispuesto en el artículo 214.2 d) del Real Decreto Legislativo 2/2004, de 5 de marzo, por el que se aprueba el Texto Refundido de la Ley Reguladora de las Haciendas Locales, relativa a la función interventora será misión de la dirección facultativa, la comprobación de la realización de las obras según el proyecto, así como sus instrucciones en el curso de la ejecución de las mismas.

El contratista guardará y hará guardar las consideraciones debidas al personal de la dirección facultativa, que tendrá libre acceso a todos los puntos de trabajo y almacenes de materiales destinados a las obras para su previo reconocimiento.

Cuando el contratista, o personas de él dependientes, incurran en actos u omisiones que comprometan o perturben la buena marcha del contrato, el órgano de contratación podrá exigir la adopción de medidas concretas para conseguir o restablecer el buen orden en la ejecución de lo pactado.

La dirección facultativa de la obra podrá ordenar la apertura de calas cuando sospeche la existencia de vicios ocultos de construcción o haberse empleado materiales de calidad deficiente. De confirmarse la existencia de tales defectos, serán de cuenta del contratista los gastos derivados del reconocimiento y subsanación. En caso contrario, la dirección certificará la indemnización que corresponde a la ejecución y reparación de las calas, valoradas a los precios unitarios del presupuesto de adjudicación. En cuanto a la demolición y

reconstrucción de las obras defectuosas o mal ejecutadas y sus gastos, se estará a lo dispuesto en el artículo 15.54 Pliego de Condiciones Técnicas Generales aplicable a la redacción de proyectos y ejecución de las Obras Municipales, en cuanto no se oponga a lo establecido en la LCSP y en el RGLCAP.

Asimismo, la dirección facultativa, de conformidad con lo establecido en el artículo 145 del RGLCAP, podrá ordenar la realización de ensayos y análisis de materiales y unidades de obra y que se recaben los informes específicos que en cada caso resulten pertinentes, siendo los gastos que se originen de cuenta de la Administración o del contratista, según lo previsto en el **apartado 33 del Anexo I** al presente pliego.

La dirección podrá ordenar, con carácter de urgencia, la ejecución de los trabajos necesarios en los casos de peligro inminente. El contratista deberá ejecutar tales trabajos sin perjuicio de que la dirección de la obra promueva con posterioridad la tramitación administrativa correspondiente.

El procedimiento a seguir en los casos de fuerza mayor del artículo 239 LCSP, será el establecido en el artículo 146 del RGLCAP.

La resolución de incidencias surgidas en la ejecución del contrato se tramitará, mediante expediente contradictorio, de acuerdo con lo establecido en el artículo 97 del RGLCAP.

Durante la ejecución del contrato, el adjudicatario asumirá sus responsabilidades inherentes a la ejecución de los trabajos y al control y vigilancia de materiales y obras que ejecute conforme a las instrucciones, de obligado cumplimiento, dadas por la dirección e inspección de la obra.

Cláusula 4. Unidad encargada del seguimiento y ejecución del contrato.

De conformidad con el artículo 62 LCSP, la unidad encargada del seguimiento y ejecución ordinaria de este contrato será la que se indica en el **apartado 3 del Anexo I** al presente pliego.

CAPÍTULO III. Del contrato.

Cláusula 5. Objeto y necesidad del contrato.

El objeto del contrato al que se refiere el presente pliego, es la ejecución de las obras descritas en el **apartado 1 de su Anexo I** al mismo y definido en el correspondiente proyecto, según el proyecto aprobado por la Administración, que recoge las necesidades administrativas a satisfacer mediante el contrato y los factores de todo orden a tener en cuenta. Dicho proyecto, según resulta de la resolución de su aprobación, consta de cuantos documentos son exigidos en el artículo 233 de la LCSP habiéndose contemplado en su elaboración lo preceptuado en el Libro II, Título I, Capítulo II, Sección 2ª del RGLCAP.

De conformidad con el artículo 99.3 LCSP el órgano de contratación podrá no dividir en lotes el objeto del contrato cuando existan motivos válidos que deberán justificarse debidamente. En el presente contrato la justificación de la no división en lotes, se indica en el **apartado 1 del Anexo I** al presente pliego.

Cláusula 6. Valor estimado.

El valor estimado del presente contrato, de conformidad con lo dispuesto en el artículo 101 LCSP, asciende a la cantidad expresada en el **apartado 4 del Anexo I** al presente pliego.

El método de cálculo aplicado por el órgano de contratación para calcular el valor estimado será el que figura en el **apartado 4 del Anexo I**.

Cláusula 7. Presupuesto base de licitación y precio del contrato.

Los contratos tendrán siempre un precio cierto, que deberá expresarse en euros.

El presupuesto base de licitación consignado en el proyecto asciende a la cantidad expresada en el **apartado 5 del Anexo I** al presente pliego. Su desglose y la distribución por anualidades previstas se establece en el **apartado 5 del Anexo I** al presente pliego. Ha sido elaborado de conformidad con lo dispuesto en el artículo 100 y artículo 241 LCSP. Su cálculo incluye los tributos de cualquier índole.

En todo caso, se indicará como partida independiente, el importe del Impuesto sobre el Valor Añadido (IVA).

Cláusula 8. Existencia de crédito

La ejecución de las obras está amparada por los créditos que se indican en el **apartado 5 del Anexo I** al presente pliego.

Si el contrato se financia con Fondos Europeos, debe someterse a las disposiciones del Tratado de la Unión Europea y a los actos fijados en virtud del mismo y ser coherente con las actividades, políticas y prioridades comunitarias en pro de un desarrollo sostenible y mejora del medio ambiente, debiendo promover el crecimiento, la competitividad, el empleo y la inclusión social así como la igualdad entre hombres y mujeres, de conformidad con lo dispuesto en el Reglamento (UE) nº 1303/2013 del Parlamento Europeo y del Consejo, de 17 de diciembre de 2013, por el que se establecen disposiciones comunes relativas al Fondo Europeo de Desarrollo Regional, al Fondo Social Europeo, al Fondo de Cohesión, al Fondo Europeo Agrícola de Desarrollo Rural y al Fondo Europeo Marítimo y de la Pesca, y por el que se establecen disposiciones generales relativas al Fondo Europeo de Desarrollo Regional, al Fondo Social Europeo, al Fondo de Cohesión y al Fondo Europeo Marítimo y de la Pesca, y se deroga el Reglamento (CE) nº 1083/2006 del Consejo.

Cláusula 9. Plazo y lugar de ejecución.

El plazo de ejecución de las obras será el que figura en el **apartado 8 del Anexo I** al presente pliego o el que se determine en la adjudicación del contrato, siendo los plazos parciales los que se fijen como tales en la aprobación del programa de trabajo.

El cómputo del plazo se iniciará desde el día siguiente al de la fecha del acta de comprobación del replanteo, si la Administración autoriza el inicio de la obra.

Los plazos parciales que se fijen en la aprobación del programa de trabajo, con los efectos que en la aprobación se determinen, se entenderán integrantes del contrato a los efectos legales pertinentes.

El contratista podrá desarrollar los trabajos con mayor celeridad que la necesaria para efectuar las obras en el plazo contractual, salvo que, a juicio de la dirección facultativa, existiesen razones para estimarlo inconveniente, estándose a lo dispuesto en el artículo 96 del RGLCAP.

El contrato se ejecutará en el lugar que se indica en el **apartado 8 del Anexo I** de este pliego.

Cláusula 10. Condiciones especiales de ejecución.

Los órganos de contratación podrán establecer condiciones especiales en relación con la ejecución del contrato, siempre que estén vinculadas a su objeto, en el sentido del artículo 145 LCSP, no sean directa o indirectamente discriminatorias y sean compatibles con el derecho comunitario

Las condiciones especiales de ejecución para este contrato se indican en el **apartado 25 del Anexo I** al presente pliego.

Para el caso de incumplimiento de estas condiciones especiales de ejecución deberán establecerse penalidades en el **apartado 31 del Anexo I** al presente pliego o atribuirles a estas condiciones el carácter de obligaciones contractuales esenciales a los efectos señalados en la letra f) del artículo 211 LCSP.

Todas las condiciones especiales de ejecución que formen parte del contrato serán exigidas igualmente a todos los subcontratistas que participen en la ejecución del mismo.

Cláusula 11. Revisión de precios.

En la revisión de precios se estará a lo especificado en el **apartado 6 del Anexo I** del presente pliego, todo ello de conformidad con el artículo 103 de la LCSP y 104 a 106 del RGLCAP.

En los contratos celebrados con precios provisionales no cabrá la revisión de precios de conformidad con lo dispuesto en el artículo 102.7 in fine LCSP.

CAPÍTULO IV. Del licitador.

Cláusula 12. Aptitud para contratar.

Podrán optar a la adjudicación del presente contrato las personas naturales o jurídicas, españolas o extranjeras, a título individual o en unión temporal de empresarios, que tengan plena capacidad de obrar, que no estén incursas en alguna prohibición de contratar y que acrediten su solvencia económica, financiera y técnica, o se encuentren debidamente clasificadas, de conformidad con lo establecido en el **apartado 11 del Anexo I** al presente pliego.

En relación a las Uniones Temporales de Empresarios, la alteración de su composición así como los supuestos de modificación durante la licitación se estará a lo dispuesto en el artículo 69 apartado 8 y siguientes

En los casos de fusión de empresas en los que participe la sociedad contratista, continuará el contrato vigente con la entidad absorbente o con la resultante de la fusión, que quedará subrogada en todos los derechos y obligaciones dimanantes del mismo. Igualmente, en los supuestos de escisión, aportación o transmisión de empresas o ramas de actividad de las mismas, continuará el contrato con la entidad a la que se atribuya el contrato, que quedará subrogada en los derechos y obligaciones dimanantes del mismo, siempre que reúna las condiciones de capacidad, ausencia de prohibición de contratar, y la solvencia exigida al acordarse al adjudicación o que las diversas sociedades beneficiarias de las mencionadas operaciones y, en caso de subsistir, la sociedad de la que provengan el patrimonio, empresas o ramas segregadas, se responsabilicen solidariamente con aquellas de la ejecución del contrato. Si no pudiese producirse la subrogación por no reunir la entidad a la que se atribuya el contrato las condiciones de solvencia necesarias se resolverá el contrato, considerándose a todos los efectos como un supuesto de resolución por culpa del adjudicatario.

A los efectos anteriores la empresa deberá comunicar al órgano de contratación la circunstancia que se hubiere producido.

Las personas jurídicas sólo podrán ser adjudicatarias de contratos cuyas prestaciones estén comprendidas dentro de los fines, objeto o ámbito de actividad que, a tenor de sus estatutos o reglas fundacionales, les sean propios.

Los contratistas deberán contar asimismo con la habilitación empresarial o profesional que, en su caso, sea exigible para la realización de la actividad o prestación que constituya el objeto del contrato, de conformidad con lo establecido en el **apartado 13 del Anexo I** al pliego.

En relación con las empresas comunitarias o de Estados signatarios del Acuerdo sobre el Espacio Económico Europeo y empresas no comunitarias será de aplicación lo dispuesto en los artículos 67 y 68 LCSP.

Cláusula 13. Clasificación y solvencia.

De conformidad con el artículo 74 LCSP, para celebrar contratos con el sector público los empresarios deberán acreditar estar en posesión de las condiciones mínimas de solvencia económica y financiera y profesional o técnica que se determinen por el órgano de contratación. Este requisito será sustituido por el de la clasificación, cuando ésta sea exigible conforme a lo dispuesto en esta Ley.

Para los contratos de obras cuyo valor estimado sea igual o superior a 500.000 euros será requisito indispensable que el empresario se encuentre debidamente clasificado como contratista de obras de los poderes adjudicadores. Para dichos contratos, la clasificación del empresario en el grupo o subgrupo que en función del objeto del contrato corresponda, con categoría igual o superior a la exigida para el contrato, acreditará sus condiciones de solvencia para contratar.

Para los contratos de obras cuyo valor estimado sea inferior a 500.000 euros la clasificación del empresario en el grupo o subgrupo que en función del objeto del contrato corresponda, y que será recogido en los pliegos del contrato, acreditará su solvencia económica y financiera y solvencia técnica para contratar. En tales casos, el empresario podrá acreditar su solvencia indistintamente mediante su clasificación como contratista de obras en el grupo o subgrupo de clasificación correspondiente al contrato o bien acreditando el cumplimiento de los requisitos específicos de solvencia exigidos.

La clasificación exigida, o en su caso la solvencia económica y financiera y técnica, se establece **en el apartado 11 del Anexo I al pliego**.

Asimismo, el artículo 92 LCSP dispone que reglamentariamente podrá eximirse la exigencia de acreditación de la solvencia económica y financiera o de la solvencia técnica o profesional para los contratos cuyo importe no supere un determinado umbral. En el supuesto de contratos cuyo valor estimado sea igual o inferior a 80.000 euros, en el **apartado 11 del Anexo I** al pliego se indicará expresamente la exigencia o no de los requisitos de acreditación de la solvencia, de conformidad con lo previsto en el artículo 11 del RGLCAP, modificado por el Real Decreto 773/2015, de 28 de agosto.

Cláusula 14. Integración de la solvencia con medios externos.

Para acreditar la solvencia necesaria para celebrar un contrato determinado, el empresario podrá basarse en la solvencia y medios de otras entidades, independientemente de la naturaleza jurídica de los vínculos que tengan con ellas, siempre que demuestre que durante toda la duración de la ejecución del contrato dispondrá efectivamente de esa solvencia y medios, y la entidad a la que recurra no esté incurso en una prohibición de contratar.

En las mismas condiciones, los empresarios que concurren agrupados en las uniones temporales a que se refiere el artículo 69 LCSP, podrán recurrir a las capacidades ajenas a la unión temporal.

Por tanto, los licitadores podrán acreditar los requisitos específicos de solvencia económica, financiera y técnica o profesional recogidos en el **apartado 11 del Anexo I** basándose en la solvencia y medios de otras entidades.

La falta o insuficiencia de la clasificación no podrá suplirse mediante la integración de la solvencia con medios externos.

De conformidad con el artículo 75.1 LCSP, con respecto a los criterios relativos a la experiencia profesional pertinente, las empresas únicamente podrán recurrir a las capacidades de otras entidades si éstas van a ejecutar las obras para las cuales son necesarias dichas capacidades.

En los contratos de obras, de acuerdo con lo dispuesto en el artículo 75.4 LCSP, los poderes adjudicadores podrán exigir que determinadas partes o trabajos, en atención a su especial naturaleza, sean ejecutadas directamente por el propio licitador o, en el caso de una oferta presentada por una unión de empresarios, por un participante en la misma, siempre que así se haya previsto en el pliego. Dicha posibilidad se encuentra regulada en el **apartado 26 del Anexo I**.

Cláusula 15. Concreción de las condiciones de solvencia.

En los contratos de obras podrá exigirse a las personas jurídicas que especifiquen los nombres y la cualificación profesional del personal responsable de ejecutar la prestación, de conformidad con el artículo 76.1 LCSP.

Además, en virtud del apartado 2 del artículo 76 LCSP, los órganos de contratación podrán exigir a los licitadores que además de acreditar su solvencia o, en su caso, clasificación, se comprometan a dedicar o adscribir a la ejecución del contrato los medios personales o materiales suficientes para ello. Estos compromisos tienen el carácter de obligaciones contractuales esenciales a los efectos previstos en el artículo 211, o establecer penalidades, conforme a lo señalado en el artículo 192.2 para el caso de que se incumplan por el adjudicatario.

La exigencia, en su caso, de los nombres y la cualificación del personal responsable de ejecutar el contrato, así como del compromiso de adscripción a la ejecución del contrato de medios personales y/o materiales, se establece en el **apartado 12 del Anexo I** al presente pliego

CAPÍTULO V. Del procedimiento de adjudicación.

Sección primera. Del procedimiento y criterios de adjudicación.

Cláusula 16. Procedimiento.

De conformidad con lo dispuesto en el artículo 131 LCSP, el contrato se adjudicará por procedimiento abierto y se llevará a cabo atendiendo a un único criterio de adjudicación o bien a una pluralidad de criterios de adjudicación, según lo dispuesto en el **apartado 10 del Anexo I** al presente pliego y conforme a los términos y requisitos establecidos en dicho texto legal, de conformidad con lo dispuesto en los artículos 145 y 146 LCSP.

Cláusula 17. Publicidad.

El anuncio de licitación para la adjudicación de contratos de las Administraciones Públicas se publicará en el perfil de contratante.

En el perfil de contratante del Ayuntamiento de Madrid que figura en el **apartado 39 del Anexo I** al presente pliego, se ofrecerá información relativa a la convocatoria de la licitación del contrato, incluyendo los pliegos de cláusulas administrativas particulares y documentación complementaria, en su caso.

Cuando los contratos, según lo dispuesto en el **apartado 4 del Anexo I** al presente pliego, estén sujetos a regulación armonizada, la licitación se publicará además en el Diario Oficial de la Unión Europea, de conformidad con el artículo 135 LCSP.

Los interesados en el procedimiento de licitación podrán solicitar información adicional sobre los pliegos y demás documentación complementaria con la antelación fijada en el **apartado 38 del Anexo I** de este pliego.

Cláusula 18. Criterios de adjudicación.

Los criterios que han de servir de base para la adjudicación, son los señalados en los **apartados 10 y 20 del Anexo I** al presente pliego, con la ponderación atribuida a cada uno de ellos o cuando, por razones objetivas debidamente justificadas, no sea posible ponderar los criterios elegidos, éstos se enumerarán por orden decreciente de importancia

Cuando se señale un único criterio de adjudicación, este deberá estar relacionado con los costes, pudiendo ser el precio o un criterio basado en la rentabilidad, como el coste del ciclo de vida calculado de acuerdo con lo indicado en el artículo 148.

En el caso de que el procedimiento de adjudicación se articule en varias fases, se indicará igualmente en cuáles de ellas se irán aplicando los distintos criterios, estableciendo un umbral mínimo del 50 por ciento de la puntuación en el conjunto de los criterios cualitativos para continuar con el proceso, debiéndose indicar en el **apartado 20 del Anexo I**.

Es estos casos, la proposición deberá incluir tantos sobres individualizados como fases de valoración se hayan establecido.

De entre los criterios objetivos de adjudicación, en el **apartado 21 del Anexo I** se señalan los parámetros objetivos que deberán permitir identificar los casos en que una oferta se considere anormal de conformidad con lo dispuesto en el artículo 149.2 LCSP.

Sección segunda. De las garantías

Cláusula 19. Garantía provisional.

En el caso de que el órgano de contratación haya acordado la exigencia de garantía provisional los licitadores, estos la deberán constituir por el importe señalado en el **apartado 15 del Anexo I** al presente pliego.

Cuando el licitador presente su proposición bajo la forma de unión temporal de empresarios, la garantía provisional podrá constituirse por una o varias de las empresas participantes, siempre que en su conjunto se alcance la cuantía exigida en el **apartado 15 del Anexo I** y garantice solidariamente a todos los integrantes de la unión.

En cuanto a la forma y requisitos de las garantías, se estará a lo previsto en los artículos 106 y 108 LCSP, así como lo dispuesto en los artículos 55, 56, 57 y 58 del RGLCAP.

Está garantía deberá constituirse, cuando se trata de garantía en efectivo o en valores, en la Tesorería municipal, de conformidad con lo previsto en el Reglamento sobre constitución devolución y ejecución de garantías en el Ayuntamiento de Madrid, la Gerencia Municipal de Urbanismo y Organismos Autónomos Municipales o en los establecimientos equivalentes de otras Administraciones Públicas en los términos previstos en los Convenio que a tal efecto se suscriban con las mismas, o ante el propio órgano de contratación cuando se trate de certificados de inmovilización de valores anotados, de aval o de certificados de seguro de caución.

La constitución de las garantías se ajustará, en cada caso, a los modelos que se indican en los **Anexos III y IV** al presente pliego, y en el caso de inmovilización de deuda pública, al certificado que corresponda conforme a su normativa específica.

Respecto a la referencia del cumplimiento del bastanteo del poder en el texto del aval o del certificado de seguro de caución (**Anexos III y IV** al presente pliego), cuando el poder se hubiere otorgado por la entidad avalista o aseguradora para garantizar al licitador en este procedimiento concreto, el bastanteo se realizará con carácter previo por un letrado de la Asesoría Jurídica del Ayuntamiento de Madrid.

La garantía provisional se extinguirá automáticamente y se devolverá a los licitadores inmediatamente después de la perfección del contrato.

En todo caso, la garantía provisional se devolverá al licitador seleccionado como adjudicatario cuando haya constituido la garantía definitiva, pudiendo aplicar el importe de la garantía provisional a la definitiva o proceder a una nueva constitución de esta última.

Cláusula 20. Garantía definitiva.

El licitador que presente la mejor oferta de conformidad con lo dispuesto en el artículo 145, deberá constituir a disposición del órgano de contratación una garantía definitiva. Su cuantía será igual al 5 por 100 del importe del precio final ofertado por el licitador, excluido el Impuesto sobre el Valor Añadido, o, en su caso, del presupuesto base de licitación, según lo previsto en el **apartado 16 del Anexo I** al presente pliego. La constitución de esta garantía deberá ser acreditada en el plazo de diez días hábiles a contar desde el siguiente a aquel en que hubiera recibido el requerimiento del artículo 150.2 LCSP.

En todo caso, la garantía definitiva responderá de los conceptos a que se refiere el artículo 110 LCSP. Dentro de dichos conceptos se incluye el incumplimiento por parte del contratista de la obligación de indemnizar los daños y perjuicios ocasionados a terceros como consecuencia de la incorrecta ejecución de las prestaciones objeto del contrato, prevista en el artículo 196 LCSP.

La garantía definitiva se constituirá de conformidad con lo preceptuado en el Capítulo I del Título IV del Libro I de la LCSP y en cualquiera de las formas que se establecen en el artículo 108.1 LCSP, ajustándose, de acuerdo con la forma escogida, a los modelos que se establecen en los **Anexos III y IV** al presente pliego y al procedimiento establecido en el Reglamento sobre constitución, devolución y ejecución de garantías en el Ayuntamiento de Madrid, la Gerencia Municipal de Urbanismo y Organismos Autónomos Municipales, debiendo consignarse en la Tesorería Municipal y de sus Organismos Autónomos, en su caso, o en los establecimientos equivalentes de otras Administraciones Públicas en los términos previstos en los Convenios que a tal efecto se suscriban con las mismas.

En aquellos supuestos en los que se constituya garantía provisional el adjudicatario potestativamente podrá aplicar el importe de la garantía provisional a la definitiva, o proceder a la nueva constitución de esta última.

Respecto a la referencia del cumplimiento del bastanteo del poder en el texto del aval o del certificado de seguro de caución (**Anexos III y IV** al presente pliego), cuando el poder se hubiere otorgado por la entidad avalista o aseguradora para garantizar al licitador en este procedimiento concreto, el bastanteo se realizará con carácter previo por un letrado de la Asesoría Jurídica del Ayuntamiento de Madrid.

Cuando de conformidad con lo previsto en el **apartado 16 del Anexo I** al presente pliego, proceda la constitución de la garantía en forma de retención en el precio prevista en el artículo 108.2 LCSP, previa manifestación expresa del licitador que opta por la retención en el precio, ésta se llevará a cabo en el primer abono.

Cuando como consecuencia de la modificación del contrato, experimente variación el precio del mismo, se reajustará la garantía en el plazo de 15 días naturales, contados desde la fecha en que se notifique al empresario el acuerdo de modificación, a efectos de que guarde la debida proporción con el precio del contrato resultante de la modificación, incurriendo, en caso contrario, en causa de resolución contractual. En el mismo plazo contado desde la fecha en que se hagan efectivas las penalidades o indemnizaciones el adjudicatario deberá reponer o ampliar la garantía en la cuantía que corresponda, incurriendo, en caso contrario, en causa de resolución. A estos efectos, no se considerarán las variaciones de precio que se produzcan como consecuencia de una revisión de precios conforme a lo señalado en el Capítulo II del Título III del Libro I.

La garantía complementaria se establecerá de conformidad con lo previsto en el artículo 107.2 LCSP, y se estará, en su caso, a lo dispuesto en el **apartado 17 del Anexo I** al presente pliego.

Cláusula 21. Devolución y cancelación de la garantía definitiva.

Aprobada la liquidación del contrato, si no resultasen responsabilidades que hayan de ejercitarse sobre la garantía definitiva y transcurrido el plazo de garantía de las obras determinado en el **apartado 36 del Anexo I** al presente pliego, se dictará acuerdo de devolución de aquélla.

Transcurrido un año desde la fecha de terminación del contrato y vencido el plazo de garantía, o seis meses en el caso de que el importe del contrato sea inferior a 1.000.000 euros, o cuando las empresas licitadoras reúnan los requisitos de pequeña o mediana empresa, definida según lo establecido en el Reglamento (UE) nº 651/2014 de la Comisión de 17 de junio de 2014, por el que se declaran determinadas categorías de ayudas compatibles con el mercado interior en aplicación de los artículos 107 y 108 del Tratado y no estén controladas directa o indirectamente por otra empresa que no cumpla tales requisitos, sin que la recepción formal y la liquidación hubiesen tenido lugar por causas no imputables al contratista, se procederá a la devolución o cancelación de la garantía, una vez depuradas las responsabilidades a que se refiere el artículo 110 LCSP y sin perjuicio de lo dispuesto en el artículo 65.3 del RGLCAP.

En el supuesto de que se hubiesen establecido recepciones parciales, se estará a lo indicado en el **apartado 8 del Anexo I** al presente pliego respecto de la cancelación parcial de la garantía.

TÍTULO II. LICITACIÓN DEL CONTRATO.

CAPÍTULO I. De las proposiciones.

Cláusula 22. Presentación de proposiciones.

Las proposiciones se presentarán en la forma, plazo y lugar indicados en el anuncio de licitación, siendo de aplicación lo establecido en el artículo 80 del RGLCAP, sin que se admitan aquellas proposiciones que no se presenten en la forma, plazos y lugar indicado.

Cada licitador no podrá presentar más de una proposición. Tampoco podrá suscribir ninguna proposición en unión temporal con otros empresarios si lo ha hecho individualmente o figurar en más de una unión temporal. La infracción de estas normas dará lugar a la no admisión de todas las proposiciones por él suscritas.

La presentación de proposiciones supone la aceptación incondicional por el empresario del contenido de la totalidad de las cláusulas o condiciones previstas en los pliegos que rigen el contrato, sin salvedad o reserva alguna.

En lo que concierne a las variantes, se estará a lo dispuesto en el **apartado 22 del Anexo I** al presente pliego.

Cláusula 23. Forma y contenido de las proposiciones.

Las proposiciones constarán de los sobres indicados en el **apartado 19 del Anexo I** al presente pliego.

Los sobres se presentarán cerrados y firmados por el licitador o persona que lo represente, debiendo figurar en el exterior de cada uno de ellos el número de referencia y la denominación del contrato al que licitan, el nombre y apellidos del licitador o razón social de la empresa y su correspondiente NIF. En su interior se hará constar una relación numérica de los documentos que contienen. Los sobres se dividen de la siguiente forma:

A) SOBRE DE "DOCUMENTACIÓN ACREDITATIVA DEL CUMPLIMIENTO DE LOS REQUISITOS PREVIOS"

Dentro del sobre de "Documentación acreditativa del cumplimiento de requisitos previos", los licitadores deberán incluir:

1.- Declaración responsable de conformidad con lo dispuesto en el artículo 140 LCSP, cuyo modelo consiste en el documento europeo único de contratación (DEUC), aprobado a través del Reglamento (UE) nº 2016/7, de 5 de enero (<https://ec.europa.eu/growth/tools-databases/espd>), que deberá estar firmada y con la correspondiente identificación.

De conformidad con lo establecido en la parte II, sección A, quinta pregunta, dentro del apartado titulado "Información general" del formulario normalizado del documento europeo único de contratación, las empresas que figuren inscritas en una "lista oficial de operadores económicos autorizados" solo deberán facilitar en cada parte del formulario aquellos datos e informaciones que, en su caso concreto, no estén inscritos en estas "listas oficiales". En España, las empresas no estarán obligadas a facilitar aquellos datos que ya figuren inscritos de manera actualizada en el Registro de Licitadores que corresponda, ya sea el Registro

Oficial de Licitadores y Empresas Clasificadas del Sector Público o el equivalente a nivel autonómico con el alcance previsto en el artículo 341 LCSP, siempre y cuando las empresas incluyan en el formulario normalizado del documento europeo único de contratación (DEUC) la información necesaria para que el órgano de contratación pueda realizar el acceso correspondiente (dirección de internet, todos los datos de identificación y, en su caso, la necesaria declaración de consentimiento), por aplicación del artículo 59.1, penúltimo párrafo de la Directiva 2014/24/UE del Parlamento Europeo y del Consejo, de 26 de febrero, y en coherencia con ello, lo establecido en la parte VI del formulario. A estos efectos, se podrá consultar la Resolución de 6 de abril de 2016, de la Dirección General del Patrimonio del Estado, por la que se publica la Recomendación de la Junta Consultiva de Contratación Administrativa sobre la utilización del Documento Europeo Único de Contratación previsto en la nueva Directiva de contratación pública, al objeto de comprobar la información contenida en el Registro Oficial de Licitadores y Empresas Clasificadas del Sector Público.

Para el caso de que la empresa se encuentre inscrita en el Registro Oficial de Licitadores y Empresas Clasificadas del Sector Público o registro autonómico equivalente, la empresa licitadora deberá asegurarse de qué datos se encuentran inscritos y actualizados en dichos Registros y cuáles no están inscritos o estándolo no están actualizados.

En lo que respecta a empresas no nacionales procedentes de Estado Miembros de la UE, tanto el órgano de contratación como las empresas interesadas tienen a su disposición el depósito de certificados en línea e-Certis, en el cual consta: una lista completa y actualizada de los documentos y certificados que en cada Estado son susceptibles de ser utilizados por las empresas interesadas como medio de prueba del cumplimiento de los requisitos previos de acceso a una licitación pública, así como una lista de los Registros de licitadores o de otro tipo y de las bases de datos que expiden estos certificados y documentos.

2.- Integración de la solvencia con medios externos.

Cuando se recurra a la solvencia y medios de otras empresas de conformidad con el artículo 75 LCSP, cada una de ellas deberán presentar la declaración responsable debidamente cumplimentada y firmada, cuyo modelo consiste en el documento europeo único de contratación (DEUC), aprobado a través del Reglamento (UE) nº 2016/7, de 5 de enero (<https://ec.europa.eu/growth/tools-databases/espd>). En este caso, se deberá cumplimentar las secciones A y B de

la parte II, la parte III y la parte VI. Siempre que resulte pertinente en lo que respecta a la capacidad o capacidades específicas en que se base el operador económico, se consignará la información exigida en las partes IV y V por cada una de las entidades de que se trate.

Además deberán presentar la siguiente documentación:

Declaración responsable conforme al modelo del **Anexo VI** relativa al cumplimiento de la obligación de contar con un dos por ciento de trabajadores con discapacidad o adoptar las medidas alternativas correspondientes y al cumplimiento de las obligaciones establecidas en la normativa vigente en materia laboral, social y de igualdad efectiva entre mujeres y hombres.

De conformidad con lo dispuesto en el Real Decreto Legislativo 1/2013, de 29 de noviembre, por el que se aprueba el Texto Refundido de la Ley General de derechos de las personas con discapacidad y de su inclusión social, aquellos licitadores que tengan un número de 50 o más trabajadores en su plantilla estarán obligados a contar con un 2% de trabajadores con discapacidad, o a adoptar las medidas alternativas previstas en el Real Decreto 364/2005, de 8 de abril, por el que se regula el cumplimiento alternativo con carácter excepcional de la cuota de reserva a favor de los trabajadores con discapacidad.

A estos efectos, los licitadores deberán aportar declaración responsable, conforme al modelo fijado en el **Anexo VI** sobre el cumplimiento de lo dispuesto en el Real Decreto Legislativo 1/2013, de 29 de noviembre, por el que se aprueba el Texto Refundido de la Ley General de derechos de las personas con discapacidad y de su inclusión social. De conformidad con lo establecido en la Ley 39/2015, de 1 de octubre, del Procedimiento Administrativo Común de las Administraciones Públicas, el órgano de contratación podrá hacer uso de sus facultades de comprobación en relación con el cumplimiento de las citadas obligaciones.

Asimismo, los licitadores harán constar que cumplen con los requisitos establecidos en la normativa vigente en materia laboral y social así como que, en aquellos casos en los que corresponda, cumple con lo establecido en los apartados 2 y 3 del artículo 45 de la Ley Orgánica 3/2007, de 22 de marzo, para la igualdad efectiva de mujeres y hombres, relativos a la elaboración y aplicación de un Plan de Igualdad. De conformidad con lo establecido en la Ley 39/2015, de 1 de octubre, del Procedimiento Administrativo Común de las Administraciones Públicas, el órgano de contratación podrá hacer uso de las facultades de comprobación que tenga atribuidas en relación con el cumplimiento de las citadas obligaciones.

3.- Uniones Temporales de Empresarios.

En todos los supuestos en que varios empresarios concurren agrupados en una unión temporal, cada empresa participante aportará la **declaración responsable** del apartado uno de esta cláusula.

Adicionalmente a la declaración se aportará **el compromiso** de constituir la unión temporal por parte de los empresarios que sean parte de la misma de conformidad con lo exigido en el apartado 3 del artículo 69 LCSP, con una duración que será coincidente, al menos, con la del contrato hasta su extinción.

En el escrito de compromiso se indicará: los nombres y circunstancias de los que la constituyan; la participación de cada uno de ellos, así como la asunción del compromiso de constituirse formalmente en unión temporal en caso de resultar adjudicatarios del contrato. El citado documento deberá estar firmado por los representantes de cada una de las empresas que componen la unión.

Respecto a la determinación de la solvencia económica y financiera y técnica o profesional de la unión temporal y a sus efectos, se acumularán las características acreditadas para cada uno de los integrantes de la misma.

A los efectos de valorar y apreciar la concurrencia del requisito de clasificación, respecto de los empresarios que concurren agrupados se atenderá, en la forma que reglamentariamente se determine, a las características acumuladas de cada uno de ellos, expresadas en sus respectivas clasificaciones. En todo caso, será necesario para proceder a esta acumulación que todas las empresas hayan obtenido previamente la clasificación como empresa de obras, sin perjuicio de lo establecido para los empresarios no españoles de Estados miembros de la Unión Europea y de Estados signatarios del Acuerdo sobre el Espacio Económico Europeo en el apartado 4 del presente artículo.

El régimen de acumulación de las clasificaciones será el establecido de forma reglamentaria.

Para los casos en que sea exigible la clasificación y concurren en la unión empresarios nacionales, extranjeros que no sean nacionales de un Estado miembro de la Unión Europea ni de un Estado signatario del Acuerdo sobre el Espacio Económico Europeo y extranjeros que sean nacionales de un Estado miembro de la Unión Europea o de un Estado signatario del Acuerdo sobre el Espacio Económico Europeo, los que pertenezcan a los dos primeros grupos deberán acreditar su clasificación, y estos últimos su solvencia económica, financiera y técnica o profesional.

En el supuesto de que el contrato se adjudicase a una unión temporal de empresarios, ésta acreditará su constitución en escritura pública, así como el NIF asignado a dicha unión, una vez efectuada la adjudicación del contrato a su

favor. En todo caso, la duración de la unión será coincidente con la del contrato hasta su extinción.

4.- Concreción de las condiciones de solvencia.

En el caso que de conformidad con lo dispuesto en el artículo 76.2 LCSP se hubiera establecido en el **apartado 12 del Anexo I** del presente pliego, la exigencia del compromiso de adscripción a la ejecución del contrato de medios personales o materiales, se deberá aportar dicho compromiso.

En el supuesto que de conformidad con lo dispuesto en el artículo 76.1 LCSP se hubiera establecido en el **apartado 12 del Anexo I** del presente pliego, que se especifiquen los nombres y la cualificación profesional del personal responsable de ejecutar la prestación, se deberá aportar dicha documentación.

5.- Garantía provisional.

En el supuesto de que se requiera la constitución de garantía provisional se deberá aportar resguardo acreditativo de haber constituido la misma por el importe señalado en el **apartado 15 del Anexo I** al presente pliego, de conformidad con las condiciones y requisitos establecidos en la **cláusula 19** del mismo.

6.- Empresas vinculadas.

Únicamente, las empresas pertenecientes a un mismo grupo, entendiéndose por tales las que se encuentren en alguno de los supuestos del artículo 42 del Código de Comercio y que presenten distintas proposiciones para concurrir individualmente a la adjudicación, deberán presentar declaración en la que hagan constar esta condición.

También deberán presentar declaración explícita aquellas sociedades que, presentando distintas proposiciones, concurren en alguno de los supuestos alternativos establecidos en el artículo 42 del Código de Comercio, respecto de los socios que la integran.

7.- Declaración responsable conforme al modelo del Anexo VI relativa al cumplimiento de la obligación de contar con un dos por ciento de trabajadores con discapacidad o adoptar las medidas alternativas correspondientes y al cumplimiento de las obligaciones establecidas en la normativa vigente en materia laboral, social y de igualdad efectiva entre mujeres y hombres.

De conformidad con lo dispuesto en el Real Decreto Legislativo 1/2013, de 29 de noviembre, por el que se aprueba el Texto Refundido de la Ley General de derechos de las personas con discapacidad y de su inclusión social, aquellos licitadores que tengan un número de 50 o más trabajadores en su plantilla

estarán obligados a contar con un 2% de trabajadores con discapacidad, o a adoptar las medidas alternativas previstas en el Real Decreto 364/2005, de 8 de

abril, por el que se regula el cumplimiento alternativo con carácter excepcional de la cuota de reserva a favor de los trabajadores con discapacidad.

A estos efectos, los licitadores deberán aportar declaración responsable, conforme al modelo fijado en el **Anexo VI** sobre el cumplimiento de lo dispuesto en el Real Decreto Legislativo 1/2013, de 29 de noviembre, por el que se aprueba el Texto Refundido de la Ley General de derechos de las personas con discapacidad y de su inclusión social. De conformidad con lo establecido en la Ley 39/2015, de 1 de octubre, del Procedimiento Administrativo Común de las Administraciones Públicas, el órgano de contratación podrá hacer uso de las facultades de comprobación que tenga atribuidas en relación con el cumplimiento de las citadas obligaciones.

Asimismo, los licitadores harán constar que cumplen con los requisitos establecidos en la normativa vigente en materia laboral y social así como que, en aquellos casos en los que corresponda, cumple con lo establecido en los apartados 2 y 3 del artículo 45 de la Ley Orgánica 3/2007, de 22 de marzo, para la igualdad efectiva de mujeres y hombres, relativos a la elaboración y aplicación de un Plan de Igualdad. De conformidad con lo establecido en la Ley 39/2015, de 1 de octubre, del Procedimiento Administrativo Común de las Administraciones Públicas, el órgano de contratación podrá hacer uso de sus facultades de comprobación que tenga atribuidas en relación con el cumplimiento de las citadas obligaciones.

8.- Dirección de correo electrónico.

Designación de una dirección de correo electrónico en que efectuar las notificaciones, que deberá ser “habilitada”, de conformidad con lo dispuesto en la Disposición adicional decimoquinta, salvo que la misma sea la que figure en el DEUC.

B) SOBRE DE " CRITERIOS NO VALORABLES EN CIFRAS O PORCENTAJES”

En este sobre se incluirá la documentación que deba ser valorada conforme a los criterios cuya ponderación depende de un juicio de valor.

C) SOBRE DE “CRITERIOS VALORABLES EN CIFRAS O PORCENTAJES”

Dentro del sobre denominado “Criterios valorables en cifras o porcentajes”, se incluirá la proposición económica que se presentará redactada conforme al modelo

fijado en el **Anexo II** al presente pliego, no aceptándose aquellas que contengan omisiones, errores o tachaduras que impidan conocer claramente lo que la Administración estime fundamental para considerar la oferta. Si alguna proposición

no guardase concordancia con la documentación examinada y admitida, excediese del presupuesto base de licitación, variase sustancialmente el modelo establecido, comportase error manifiesto en el importe de la proposición, o existiese reconocimiento por parte del licitador de que adolece de error o inconsistencia que la hagan inviable, será desechada por la Mesa de contratación mediante resolución motivada, sin que sea causa bastante para el rechazo el cambio u omisión de algunas palabras del modelo si ello no altera su sentido.

En la proposición se indicará como partida independiente el importe del Impuesto sobre el Valor Añadido.

Asimismo, cuando para la selección del contratista se atiende a una pluralidad de criterios, se incluirá en este sobre la documentación relativa a aquellos criterios evaluables de manera automática mediante cifras o porcentajes por aplicación de las fórmulas establecidas en los pliegos.

En relación con la documentación técnica a presentar en relación con los criterios de adjudicación se estará a lo dispuesto en el **apartado 23 del Anexo I** al pliego.

Cláusula 24. Calificación de la documentación presentada, valoración y apertura de proposiciones.

La Mesa de contratación calificará la declaración responsable y la restante documentación y si observase defectos subsanables, otorgará al empresario un plazo de tres días para que los corrija y, en su caso, un plazo de cinco días para que presente aclaraciones o documentos complementarios.

La comunicación a los interesados se efectuará mediante notificación por medios electrónicos.

Una vez calificada la documentación y realizadas, si procede, las actuaciones indicadas, la Mesa de Contratación procederá en acto público, salvo cuando se prevea que en la licitación se empleen medios electrónicos, a hacer un pronunciamiento expreso sobre los admitidos a licitación, los rechazados y sobre las causas de su rechazo.

En el caso de que se establezcan criterios no valorables en cifras o porcentajes la Mesa de Contratación, en este mismo acto procederá a la apertura del sobre correspondiente a los criterios no cuantificables, entregándose automáticamente al órgano encargado de su valoración la documentación contenida en el mismo.

De conformidad con el artículo 146.1 a) LCSP la valoración de los criterios cuya cuantificación dependa de un juicio de valor corresponderá, en los casos en que proceda por tener atribuida una ponderación mayor que la correspondiente a los criterios evaluables de forma automática, a un comité formado por expertos con cualificación apropiada, que cuente con un mínimo de tres miembros, que podrán pertenecer a los servicios dependientes del órgano de contratación, pero en ningún caso podrán estar adscritos al órgano proponente del contrato, al que corresponderá realizar la evaluación de las ofertas; o encomendar ésta a un organismo técnico especializado. En el presente contrato, el órgano de valoración de criterios subjetivos se indicará, en su caso, en el **apartado 24 del Anexo I** al presente pliego.

Posteriormente, la ponderación asignada a los criterios no valorables en cifras o porcentajes, en su caso, se dará a conocer en el acto público, de apertura y lectura de las ofertas económicas, salvo cuando se prevea que en la licitación se empleen medios electrónicos. El órgano de contratación publicará, con la debida antelación, en el perfil de contratante que figura en el **apartado 39 del Anexo I** al pliego, la fecha de celebración del acto público de apertura y lectura de las ofertas económicas.

Seguidamente, una vez emitidos, en su caso, los informes solicitados, la Mesa elevará las proposiciones junto con el acta y la propuesta que estime pertinente, que incluirá en todo caso la ponderación de los criterios indicados en el **apartado 20 del Anexo I**, al órgano de contratación.

Cuando el licitador propuesto como adjudicatario haya aportado la documentación acreditativa del cumplimiento de los requisitos previos para participar en un procedimiento de licitación la Mesa calificará, la documentación aportada y si observase defectos subsanables, otorgará al empresario un plazo de tres días para que los corrija y, en su caso, un plazo de cinco días para que presente aclaraciones o documentos complementarios.

La comunicación a los interesados se efectuará mediante notificación por medios electrónicos.

Una vez calificada la documentación la Mesa determinará el adecuado cumplimiento de los requisitos legalmente establecidos para contratar con la Administración o, en caso contrario, determinará la exclusión del licitador del procedimiento y elevará al órgano de contratación propuesta de adjudicación a favor del licitador siguiente, por el orden en que hubiesen quedado clasificadas las ofertas.

Notificada la adjudicación del contrato y transcurridos los plazos para la interposición de recursos sin que se hayan interpuesto, la documentación que acompaña a las proposiciones quedará a disposición de los interesados. Si éstos no retiran su documentación en los tres meses siguientes a la fecha en que se les notifique la adjudicación, la Administración no estará obligada a seguirla custodiando, a excepción de los documentos justificativos de la garantía provisional, que se conservarán para su entrega a los interesados.

CAPÍTULO II. De la propuesta de adjudicación, adjudicación y perfección y formalización.

Cláusula 25. Efectos de la propuesta de adjudicación. Decisión de no adjudicar o celebrar el contrato y desistimiento del procedimiento de adjudicación por la Administración.

La propuesta de adjudicación del contrato no crea derecho alguno en favor del licitador propuesto, que no los adquirirá, frente a la Administración, mientras no se haya formalizado el contrato.

De conformidad con lo dispuesto en el artículo 152 LCSP la decisión de no adjudicar o celebrar el contrato o el desistimiento del procedimiento podrán acordarse por el órgano de contratación antes de la formalización.

Sólo podrá adoptarse la decisión de no adjudicar o celebrar el contrato por razones de interés público debidamente justificadas en el expediente. El desistimiento del procedimiento deberá estar fundado en una infracción no subsanable de las normas de preparación del contrato o de las reguladoras del procedimiento de adjudicación, debiendo justificarse en el expediente la concurrencia de la causa.

Cláusula 26. Adjudicación del contrato.

La adjudicación del contrato corresponde al órgano de contratación señalado en el **apartado 2 del Anexo I** al presente pliego.

El órgano de contratación adjudicará el contrato al licitador que haya presentado la mejor oferta, de conformidad con lo dispuesto en el artículo 145 LCSP. Cuando el único criterio a considerar sea el precio, se entenderá que la mejor oferta es la que incorpora el precio más bajo, sin perjuicio de la aplicación de criterios para la determinación de ofertas anormalmente bajas. La adjudicación utilizando una pluralidad de criterios se hará en base a la mejor relación calidad-precio.

La adjudicación se acordará en resolución motivada en el plazo máximo de dos meses, a contar desde la apertura de las proposiciones, cuando para la adjudicación del contrato deban tenerse en cuenta una pluralidad de criterios, o utilizándose un único criterio sea éste el del menor coste del ciclo de vida y en el plazo máximo de quince días, a contar desde el siguiente al de apertura de las proposiciones, cuando el único criterio para seleccionar al adjudicatario del contrato sea el del precio. Estos plazos se ampliarán en quince días hábiles cuando sea necesario seguir los trámites a que se refiere el apartado 4 del artículo 149 LCSP para las ofertas anormalmente bajas.

La adjudicación se notificará a los licitadores, debiendo ser publicada en el perfil de contratante en el plazo de 15 días.

La notificación se realizará por medios electrónicos de conformidad con lo establecido en la disposición adicional decimoquinta de la LCSP.

El órgano de contratación podrá declarar desierta la licitación, en su caso, a propuesta de la mesa de contratación, cuando no exista ninguna oferta o proposición que sea admisible de acuerdo con los criterios que figuran en el pliego.

Una vez aceptada la propuesta de la mesa por el órgano de contratación, los servicios correspondientes requerirán al licitador que haya presentado la mejor oferta, para que, dentro del plazo de diez días hábiles a contar desde el siguiente a aquel en que hubiera recibido el requerimiento, presente la documentación justificativa de disponer efectivamente de los medios que se hubiese comprometido a dedicar o adscribir a la ejecución del contrato conforme al artículo 76.2 LCSP; de haber constituido la garantía definitiva que sea procedente y, en su caso, la suscripción de las pólizas que se indican en el **apartado 18** del Anexo I al presente pliego.

De no cumplimentarse adecuadamente el requerimiento en el plazo señalado, se entenderá que el licitador ha retirado su oferta, procediéndose a exigirle el importe del 3% del presupuesto base de licitación, IVA excluido, en concepto de penalidad

que se hará efectivo en primer lugar contra la garantía provisional, si se hubiera constituido, sin perjuicio de lo establecido en la letra a) del apartado 2 del artículo 71 LCSP, relativo a las prohibiciones de contratar.

En el supuesto señalado en el párrafo anterior, se procederá a recabar la misma documentación al licitador siguiente, por el orden en que hayan quedado clasificadas las ofertas.

Asimismo, el licitador que haya presentado la mejor oferta, así como todas las empresas integrantes de la UTE que haya sido propuesta como adjudicataria, deberán presentar la siguiente documentación acreditativa de las circunstancias referidas en la declaración responsable:

1.- Capacidad de obrar.

1.1.- Si la empresa fuera persona jurídica, la escritura o documento de constitución, los estatutos o acto fundacional en los que conste las normas por las que se regula su actividad, debidamente inscritos, en su caso, en el Registro Público que corresponda según el tipo de persona jurídica de que se trate, así como el Número de Identificación Fiscal (NIF).

1.2.- Si se trata de empresario individual, el DNI o documento que, en su caso, le sustituya reglamentariamente.

1.3.- La capacidad de obrar de los empresarios no españoles que sean nacionales de Estados miembros de la Unión Europea o de Estados signatarios del Acuerdo sobre el Espacio Económico Europeo, se acreditará por su inscripción en el registro procedente, de acuerdo con la legislación del Estado donde estén establecidos o mediante la presentación de una declaración jurada o un certificado de acuerdo con las disposiciones comunitarias de aplicación.

1.4.- Cuando se trate de empresas extranjeras no comprendidas en el párrafo anterior, informe de la Misión Diplomática Permanente de España en el Estado correspondiente o de la Oficina Consular en cuyo ámbito territorial radique el domicilio de la empresa, en el que se haga constar, previa acreditación por la empresa.

1.5. Sin perjuicio de la aplicación de las obligaciones de España derivadas de acuerdos internacionales, las personas físicas o jurídicas de Estados no pertenecientes a la Unión Europea o de Estados signatarios del Acuerdo sobre el Espacio Económico Europeo deberán justificar mediante informe que el Estado de procedencia de la empresa extranjera admite a su vez la participación de empresas españolas en la contratación con los entes del sector público asumibles a los enumerados en el artículo 3, en forma sustancialmente análoga. Dicho informe será elaborado por la

correspondiente Oficina Económica y Comercial de España en el exterior y se acompañará a la documentación que se presente.

En los contratos sujetos a regulación armonizada se prescindirá del informe sobre reciprocidad en relación con las empresas de Estados signatarios del acuerdo sobre Contratación Pública de la Organización Mundial de Comercio.

1.6.- Las empresas extranjeras presentarán su documentación traducida de forma oficial al castellano.

2.- Bastanteo de poderes.

Los que comparezcan o firmen proposiciones en nombre de otro o representen a una persona jurídica, deberán acompañar escrituras u documentación acreditativa de las facultades del representante debidamente bastantada por un letrado de la Asesoría Jurídica del Ayuntamiento de Madrid. Para la obtención del bastanteo deben hacer llegar a la Asesoría Jurídica los siguientes documentos:

- DNI del representante.
- Documentación que acredite la capacidad de la persona jurídica y de las facultades del representante de la entidad para participar en licitaciones públicas.
- Salvo que se trate de poderes especiales otorgados para el acto concreto de la licitación, deberá constar la inscripción de los poderes en el Registro Mercantil, en caso de sociedades.
- Resguardo acreditativo de autoliquidación de la tasa por expedición de documentos administrativos: bastanteo de poderes, según modelo publicado en la página web del Ayuntamiento de Madrid (<https://sede.madrid.es/>).

3.- Solvencia económica, financiera y técnica o profesional.

Para los contratos de obras de valor estimado igual o superior a 500.000 euros, los licitadores deberán presentar:

Certificación acreditativa de poseer la clasificación exigida en el **apartado 11 del Anexo I** al presente pliego.

No obstante, en aquellos supuestos en que la empresa se encuentre pendiente de clasificación deberá aportar el documento acreditativo de haber presentado la correspondiente solicitud para ello, debiendo justificar el estar en posesión de la clasificación en el plazo previsto para la subsanación de defectos u omisiones en la documentación.

La acreditación de la clasificación de la empresa podrá realizarse mediante certificado del Registro Oficial de Licitadores y Empresas Clasificadas del Sector Público de conformidad con lo previsto en el apartado 3 del artículo 96 LCSP.

Los empresarios no españoles que sean nacionales de Estados miembros de la Unión Europea o de Estados signatarios del Acuerdo sobre el Espacio Económico Europeo, caso de no hallarse clasificados en España, deberán presentar, en sustitución de la clasificación, la documentación acreditativa de su solvencia económica y financiera y técnica en la forma establecida en los artículos 87 y 88 de la LCSP, y por los medios previstos por el órgano de contratación en el **apartado 11 del Anexo I** al presente pliego.

A estos efectos los certificados de inscripción expedidos por los órganos competentes de la llevanza de las listas oficiales de empresarios autorizados para contratar establecidas por los Estados miembros de la Unión Europea referidos a empresarios establecidos en el Estado miembro que expide el certificado, constituirán una presunción de aptitud con respecto a los requisitos de selección cualitativa que en ellos figuren.

Igual valor presuntivo surtirán, respecto de los extremos en ellos certificados, las certificaciones emitidas por organismos de certificación competentes que respondan a las normas europeas de certificación expedidas de conformidad con la legislación del Estado miembro en que esté establecido el empresario.

Los documentos a que se refiere el apartado anterior deberán indicar las referencias que hayan permitido la inscripción del empresario en la lista o la expedición de la certificación, así como la clasificación obtenida.

Contratos de obras de valor estimado inferior a 500.000 euros.

Los licitadores podrán acreditar indistintamente su solvencia mediante los requisitos específicos de solvencia económica, financiera y técnica o profesional en los términos y por los medios que se relacionan en el **apartado**

11 del Anexo I al presente pliego o bien mediante su clasificación en el grupo o subgrupo y categoría que se indica en el citado **apartado 11 del Anexo I**.

Los empresarios no españoles de Estados miembros de la Unión Europea o de los Estados signatarios del Acuerdo sobre el Espacio Económico Europeo, deberán presentar, la documentación acreditativa de su solvencia económica y financiera y técnica o profesional en la forma establecida en los artículos 87 y 88 de la LCSP , y por los medios previstos por el órgano de contratación en el **apartado 11 del Anexo I** al presente pliego.

A estos efectos, los certificados de inscripción expedidos por los órganos competentes de la llevanza de las listas oficiales de empresarios autorizados para contratar establecidas por los Estados miembros de la Unión Europea referidos a empresarios establecidos en el Estado miembro que expide el certificado, constituirán una presunción de aptitud con respecto a los requisitos de selección cualitativa que en ellos figuren.

Igual valor presuntivo surtirán, respecto de los extremos en ellos certificados, las certificaciones emitidas por organismos de certificación competentes que respondan a las normas europeas de certificación expedidas de conformidad con la legislación del Estado miembro en que esté establecido el empresario.

Los documentos a que se refiere el apartado anterior deberán indicar las referencias que hayan permitido la inscripción del empresario en la lista o la expedición de la certificación, así como la clasificación obtenida.

Contratos de obras de valor estimado igual o inferior a 80.000 euros.

Salvo que el **apartado 11 del Anexo I** establezca lo contrario, en los contratos de obras cuyo valor estimado no exceda de 80.000 euros, los licitadores estarán exentos de los requisitos de acreditación de la solvencia económica y financiera y de acreditación de la solvencia técnica.

4.- Habilitación empresarial.

En el caso de que el licitador deba acreditar su habilitación empresarial de conformidad con lo dispuesto en el **apartado 13 del Anexo I** al presente pliego, deberá aportar los documentos acreditativos de la misma.

5.- Jurisdicción de empresas extranjeras.

Las empresas extranjeras deberán presentar declaración de someterse a la jurisdicción de los Juzgados y Tribunales españoles de cualquier orden, para todas las incidencias que de modo directo o indirecto pudieran surgir del contrato, con renuncia, en su caso, al fuero jurisdiccional extranjero que pudiera corresponderles.

6.- Obligaciones tributarias y con la Seguridad Social.

Obligaciones tributarias:

- a) Alta en el impuesto sobre Actividades Económicas en el epígrafe correspondiente al objeto del contrato, siempre que ejerza actividades sujetas a dicho impuesto, en relación con las que venga realizando a la fecha de presentación de su proposición referida al ejercicio corriente o el último recibo, completado con una declaración responsable de no haberse dado de baja en la matrícula del citado impuesto.

Los sujetos pasivos que estén exentos del impuesto deberán presentar declaración responsable indicando la causa de exención. En el supuesto de encontrarse en alguna de las exenciones establecidas en el artículo 82.1 apartados b), e) y f) del Real Decreto Legislativo 2/2004, de 5 de marzo, por el que se aprueba el texto refundido de la Ley Reguladora de las Haciendas Locales, deberán presentar asimismo resolución expresa de la concesión de la exención de la Agencia Estatal de Administración Tributaria.

Las uniones temporales de empresarios deberán acreditar, una vez formalizada su constitución, el alta en el impuesto, sin perjuicio de la tributación que corresponda a las empresas integrantes de la misma.

- b) Certificación positiva expedida por la Agencia Estatal de la Administración Tributaria, en la que se contenga genéricamente el cumplimiento de los requisitos establecidos en el artículo 13 del RGLCAP.

Además, el propuesto adjudicatario no deberá tener deudas de naturaleza tributaria en período ejecutivo de pago con el Ayuntamiento de Madrid. La Administración Local, de oficio, comprobará mediante los datos obrantes en la Tesorería el cumplimiento de dicha obligación.

Obligaciones con la Seguridad Social:

Certificación positiva expedida por la Tesorería de la Seguridad Social, en la que se contenga genéricamente el cumplimiento de los requisitos establecidos en el artículo 14 del RGLCAP.

Los profesionales colegiados que, de conformidad con la Disposición Adicional Decimoctava del texto refundido de la Ley General de la Seguridad Social, aprobado por Real Decreto Legislativo 8/2015, de 30 de octubre, estén exentos de la obligación de alta en el régimen especial y que opten o hubieran optado por incorporarse a la Mutualidad de Previsión Social del correspondiente colegio profesional, deberán aportar una certificación de la respectiva Mutualidad, acreditativa de su pertenencia a la misma.

La presentación de dicha certificación no exonera al interesado de justificar las restantes obligaciones que se señalan en el presente pliego cuando tenga trabajadores a su cargo, debiendo, en caso contrario, justificar dicha circunstancia mediante declaración responsable.

7.- Registro de Licitadores.

Cuando el empresario esté inscrito en el Registro Oficial de Licitadores y Empresas Clasificadas del Sector Público o figure en una base de datos nacional de un Estado miembro de la Unión Europea, como un expediente virtual de la empresa, un sistema de almacenamiento electrónico de documentos o un sistema de precalificación, y éstos sean accesibles de modo gratuito para los citados órganos, no estará obligado a presentar los documentos justificativos u otra prueba documental de los datos inscritos en los referidos lugares, siendo únicamente necesario la manifestación expresa por parte del licitador de su inscripción en el Registro o base de datos correspondiente.

La inscripción en el Registro Oficial de Licitadores y Empresas Clasificadas del Sector Público eximirá a los licitadores inscritos, a tenor de lo en él reflejado y salvo prueba en contrario, de la presentación en las convocatorias de contratación de las condiciones de aptitud del empresario en cuanto a su personalidad y capacidad de obrar, representación, habilitación profesional o empresarial, solvencia económica y financiera, y clasificación, así como de la acreditación de la no concurrencia de las prohibiciones de contratar que deban constar en aquél

-

No es necesario acompañar a la inscripción en el Registro Oficial de Licitadores y Empresas Clasificadas del Sector Público, el bastanteo de poderes realizado por un Letrado del Ayuntamiento de Madrid cuando dicha representación conste inscrita.

De acuerdo con lo dispuesto en el artículo 139.1 LCSP la presentación de las proposiciones supone la autorización a la mesa y al órgano de contratación para consultar los datos recogidos en el Registro Oficial de Licitadores y Empresas Clasificadas del Sector Público o en las listas oficiales de operadores económicos en un Estado miembro de la Unión Europea.

8.- Integración de la solvencia con medios externos.

En el supuesto de que los licitadores recurran a la solvencia y medios de otras empresas de conformidad con el artículo 75 LCSP, deberán presentar además, la siguiente documentación:

El licitador deberá presentar un compromiso por escrito de dichas entidades, conforme al modelo establecido en el **Anexo VII al pliego**, siempre que no se hubiese aportado conforme a lo señalado en el 140.3 LCSP, del que se derive que durante toda la duración de la ejecución del contrato, ponen a disposición del licitador la solvencia y medios a los que se compromete.

La empresa o empresas a las que recurre el licitador deberán presentar la documentación de los apartados 1, 2, 6 y, si procede 3, 4, 5 y, en su caso, 7 anteriores.

El órgano o la mesa de contratación podrá pedir a los licitadores que presenten la totalidad o una parte de los documentos justificativos, cuando consideren que existen dudas razonables sobre la vigencia o fiabilidad de la declaración, cuando resulte necesario para el buen desarrollo del procedimiento y, en todo caso, antes de adjudicar el contrato.

El órgano de contratación adjudicará el contrato dentro de los cinco días hábiles siguientes a la recepción de la documentación, en los términos establecidos en el artículo 150.3 LCSP.

De conformidad con lo dispuesto en el artículo 147.2 LCSP, el empate entre varias ofertas tras la aplicación de los criterios de adjudicación del contrato se resolverá mediante la aplicación por orden de los siguientes criterios sociales, referidos al momento de finalizar el plazo de presentación de ofertas:

- a) Mayor porcentaje de trabajadores con discapacidad o en situación de exclusión social en la plantilla de cada una de las empresas, primando en caso de igualdad, el mayor número de trabajadores fijos con discapacidad en plantilla, o el mayor número de personas trabajadoras en inclusión en la plantilla.
- b) Menor porcentaje de contratos temporales en la plantilla de cada una de las empresas.
- c) Mayor porcentaje de mujeres empleadas en la plantilla de cada una de las empresas.
- d) El sorteo, en caso de que la aplicación de los anteriores criterios no hubiera dado lugar a desempate.

A efectos de aplicación de estos criterios los licitadores deberán acreditarlos, en su caso, mediante los correspondientes contratos de trabajo y documentos de cotización a la Seguridad Social y cualquier otro documento admitido en derecho que acredite los criterios sociales anteriormente referidos.

Cláusula 27. Perfección y formalización del contrato.

El contrato se perfeccionará con su formalización.

El contrato deberá formalizarse en documento administrativo que se ajustará con exactitud a las condiciones de la licitación y además podrá formalizarse en escritura pública si así lo solicita el contratista, corriendo a su cargo los gastos derivados de su otorgamiento. En este caso, el contratista deberá entregar a la Administración una copia legitimada y una simple del citado documento en el plazo máximo de un mes desde su formalización.

Si el contrato es susceptible de recurso especial en materia de contratación, la formalización no podrá efectuarse antes de que transcurran los quince días hábiles desde que se remita la notificación de la adjudicación a los licitadores o desde que se dicte resolución con el levantamiento de la suspensión del acto de adjudicación. Transcurrido este plazo, los servicios dependientes del órgano de contratación requerirán al adjudicatario para que formalice el contrato en plazo no superior a cinco días, contados desde el siguiente a aquel en que hubiera recibido el requerimiento.

En los restantes contratos, la formalización del contrato deberá efectuarse no más tarde de los quince días hábiles siguientes a aquél en que se reciba la notificación de la adjudicación a los licitadores en la forma prevista en el artículo 151 LCSP.

De conformidad con lo establecido en el artículo 153.4 LCSP cuando por causas imputables al adjudicatario no se hubiese formalizado el contrato dentro del plazo indicado se le exigirá el importe del 3% del presupuesto base de licitación, IVA excluido, en concepto de penalidad, que se hará efectivo en primer lugar contra la garantía definitiva, si se hubiera constituido, sin perjuicio de lo establecido en la letra b) del apartado 2 del artículo 71 LCSP.

En aquellos casos que de conformidad con el **apartado 14 del Anexo I** al pliego, el órgano de contratación haya exigido que las empresas no comunitarias que resulten adjudicatarias de contratos de obras abran una sucursal en España, la misma deberá haberse realizado conforme a lo establecido en el artículo 68.2 LCSP.

TÍTULO III. EJECUCIÓN DEL CONTRATO.

CAPÍTULO I. Derechos y obligaciones del contratista.

Sección primera. De los abonos al contratista

Cláusula 28. Abonos, mediciones y valoración.

Sólo se abonará al contratista la obra que realice conforme a los documentos del proyecto y, en su caso, a las órdenes recibidas por escrito de la dirección facultativo.

La medición de los trabajos efectuados se llevará a cabo por la dirección de la obra, pudiendo el contratista presenciar la realización de las mismas. Para las obras o partes de obra cuyas dimensiones y características hayan de quedar posterior y definitivamente ocultas, el contratista está obligado a avisar con la suficiente antelación, a fin de que la dirección pueda realizar las correspondientes mediciones y toma de datos, levantando los planos que las definan, cuya conformidad suscribirá el contratista. A falta de aviso anticipado, cuya prueba corresponde al contratista, queda éste obligado a aceptar las decisiones de la Administración sobre el particular.

Para cada clase de obra se adoptará como unidad de medida la señalada en el epígrafe correspondiente de los estudios de mediciones del proyecto. Terminada la medición, por la dirección facultativa se procederá a la valoración de la obra

ejecutada, aplicando a cada unidad el precio unitario correspondiente del presupuesto o el contradictorio que proceda, teniendo en cuenta lo prevenido en los pliegos para los abonos de obras defectuosas, materiales acopiados, partidas alzadas y abonos a cuenta del equipo puesto en obra.

Al resultado de la valoración, obtenido en la forma expresada en el párrafo anterior, se le aumentarán los porcentajes señalados en el artículo 131 del RGLCAP adoptados para formar el presupuesto y la cifra que resulte se multiplicará por el coeficiente de adjudicación, obteniendo así la relación valorada mensual que dará lugar a la certificación mensual, la que se expedirá por la Administración en los diez días siguientes al mes que corresponda.

A estos efectos, de conformidad con el apartado dos de la disposición adicional trigésima segunda de la LCSP, el contratista deberá hacer constar en cada factura presentada, la identificación tanto del órgano administrativo con competencias en materia de contabilidad pública, como del órgano de contratación y del destinatario, según lo dispuesto en el **apartado 2 del Anexo I** al presente pliego.

La Administración tendrá la obligación de abonar el precio dentro de los treinta días siguientes a la fecha de aprobación de las certificaciones de obra y si se demorase, deberá abonar al contratista, a partir del cumplimiento de dicho plazo de treinta días los intereses de demora y la indemnización por los costes de cobro en los términos previstos en la Ley 3/2004, de 29 de diciembre, por la que se establecen medidas de lucha contra la morosidad en las operaciones comerciales.

Para que haya lugar al inicio del cómputo de plazo para el devengo de intereses, el contratista deberá haber cumplido la obligación de presentar la factura ante el registro administrativo correspondiente en los términos establecidos en la normativa vigente sobre factura electrónica, en tiempo y forma, en el plazo de treinta días desde la fecha de entrega efectiva de las mercancías o la prestación del servicio.

Sin perjuicio de lo establecido en el apartado 4 del artículo 210 y en el apartado 1 del artículo 243, la Administración deberá aprobar las certificaciones de obra o los documentos que acrediten la conformidad con lo dispuesto en el contrato de los bienes entregados o servicios prestados dentro de los treinta días siguientes a la entrega efectiva de los bienes o prestación del servicio.

En todo caso, si el contratista incumpliera el plazo de treinta días para presentar la factura ante el registro administrativo correspondiente en los términos establecidos en la normativa vigente sobre factura electrónica, el devengo de intereses no se

iniciará hasta transcurridos treinta días desde la fecha de la correcta presentación de la factura, sin que la Administración haya aprobado la conformidad, si procede, y efectuado el correspondiente abono.

Las certificaciones que se expidan y las cantidades que se abonen al contratista tendrán el carácter de abonos a cuenta y no supondrán en forma alguna aprobación y recepción de las obras que comprenden, a resultas de la certificación final de las obras ejecutadas y a cuenta de la liquidación del contrato. En estos abonos a cuenta se observará lo dispuesto en el párrafo segundo del apartado 2 del artículo 198.

Las partidas señaladas en el presupuesto a tanto alzado, se abonarán conforme se indica en el pliego de prescripciones técnicas particulares. En su defecto, se estará a lo dispuesto en el artículo 154 del RGLCAP.

El contratista, previa petición escrita, tendrá derecho a percibir abonos a cuenta por materiales acopiados y por instalaciones o equipos, en la forma y con las garantías que, a tal efecto determinan los artículos 155 a 157 del RGLCAP. La cuantía y condiciones se encuentran señaladas en el **apartado 7 del Anexo I** al presente pliego. Los referidos pagos serán asegurados mediante la prestación de la garantía que se especifica en dicho apartado.

Sección segunda. De las exigencias al contratista.

Cláusula 29. Obligaciones, gastos e impuestos exigibles al contratista.

El contrato se ejecutará con sujeción a las cláusulas del mismo y de acuerdo con las instrucciones que para su interpretación diera al contratista la dirección facultativa.

Son de cuenta del contratista los gastos e impuestos, los de formalización del contrato en el supuesto de elevación a escritura pública, así como de cuantas licencias, autorizaciones y permisos procedan, en especial la tasa por prestación de servicios urbanísticos, por el concepto de licencia de obras y otros, además de cuantos visados sean preceptivos para la entrega debidamente legalizada de las instalaciones. Asimismo, vendrá obligado a satisfacer todos los gastos que la empresa deba realizar para el cumplimiento del contrato, como son los generales, financieros, de seguros, transportes y desplazamientos, materiales, instalaciones, honorarios del personal a su cargo, de comprobación y ensayo, tasas y toda clase de tributos, en especial el Impuesto sobre Construcciones, Instalaciones y Obras si

este fuera exigible, el IVA y cualesquiera otros que pudieran derivarse de la ejecución del contrato durante la vigencia del mismo.

El contratista tendrá la obligación de colocar, a su cargo, carteles informativos de la obra, siguiendo los modelos e instrucciones de la Administración.

Tratándose de obras que se financien en todo o en parte con cargo a fondos del FEDER, el contratista deberá colocar en la obra carteles informativos de la participación del FEDER, al menos en igual número que los que hagan publicidad de la empresa contratista.

El contratista queda obligado a realizar, a su costa, un reportaje fotográfico mensual sobre las mismas, en los términos previstos en la Sección 4ª, del Capítulo 12 del Pliego de Condiciones Técnicas Generales aplicable a la redacción de proyectos y ejecución de las Obras Municipales

El contratista está obligado a instalar, a su costa, las señalizaciones precisas para indicar el acceso a la obra, las de circulación en la zona que ocupan los trabajos, así como las de los puntos de posible peligro debido a la marcha de aquellos, tanto en dicha zona como en sus lindes o inmediaciones, así como a cumplir las órdenes a que se refiere la cláusula 23 del Pliego de Cláusulas Administrativas Generales para la contratación de obras del Estado y la Sección 3ª del Capítulo 12 del Pliego de Condiciones Técnicas Generales aplicable a la redacción de proyectos y ejecución de las Obras Municipales.

El contratista está obligado no sólo a la ejecución de las obras, sino también a su conservación y policía hasta la recepción y durante el plazo de garantía de las mismas. Igualmente, el adjudicatario responderá de la vigilancia de los terrenos así como de los bienes que haya en los mismos, de conformidad en lo dispuesto de la cláusula 33 del Pliego de Cláusulas Administrativas Generales para la Contratación de Obras del Estado. Si así fuera requerido por la dirección de la obra, el contratista tendrá la obligación de adscribir, con carácter permanente, personal de guarda en las obras hasta la recepción de las mismas, estando obligado asimismo al cumplimiento de lo preceptuado en el capítulo 12, Sección 3ª del Pliego de Condiciones Técnicas Generales aplicable a la redacción de proyectos y ejecución de las Obras Municipales, relativo a la vigilancia de las obras.

Tanto en las ofertas que formulen los licitadores como en las propuestas de adjudicación, se entenderán comprendidos, a todos los efectos, los tributos de cualquier índole que graven los diversos conceptos.

No obstante, en todo caso, en la oferta económica, se indicará como partida independiente el importe del Impuesto sobre el Valor Añadido (IVA).

Sección tercera. De las disposiciones laborales y sociales y de transparencia

Cláusula 30. Obligaciones laborales, sociales y de transparencia.

El contratista está obligado al cumplimiento de la normativa vigente en materia laboral y de seguridad social. Asimismo, está obligado al cumplimiento del Real Decreto Legislativo 1/2013, de 29 de noviembre, por el que se aprueba el texto refundido de la Ley General de derechos de las personas con discapacidad y de su inclusión social, de la Ley Orgánica 3/2007, de 22 de marzo, para la igualdad efectiva de mujeres y hombres, de la Ley 31/1995, de 8 de noviembre, sobre Prevención de Riesgos Laborales, y del Reglamento de los Servicios de Prevención, aprobado por Real Decreto 39/1997, de 17 de enero, así como de las normas que se promulguen durante la ejecución del contrato.

La empresa contratista está obligada a cumplir durante todo el periodo de ejecución del contrato las normas y condiciones fijadas en el convenio colectivo de aplicación, si bien en todo caso, el adjudicatario estará obligado a cumplir las condiciones salariales de los trabajadores conforme al Convenio Colectivo sectorial de aplicación.

La relación del organismo u organismos donde los licitadores podrán obtener información sobre la fiscalidad, a la protección del medio ambiente, y a las disposiciones vigentes en materia de protección del empleo, igualdad de género, condiciones de trabajo y prevención de riesgos laborales e inserción sociolaboral de las personas con discapacidad, y a la obligación de contratar a un número o porcentaje específico de personas con discapacidad que serán aplicables a los servicios prestados durante la ejecución del contrato, serán los señalados, en el **Anexo V** al presente pliego.

Asimismo, de conformidad con lo establecido en el artículo 4 de la Ley 19/2013, de 9 de diciembre, de transparencia, acceso a la información y buen gobierno, el adjudicatario del contrato está obligado a suministrar a la Administración, previo requerimiento, toda la información necesaria para el cumplimiento de las obligaciones previstas en la citada norma, así como en aquellas normas que se dicten en el ámbito municipal.

El Reglamento de los Servicios de Prevención, aprobado por Real Decreto 39/1997, de 17 de enero, será de aplicación plena, sin perjuicio de las disposiciones específicas previstas en el Real Decreto 1627/1997, de 24 de octubre, que establece las disposiciones mínimas de seguridad y salud aplicables a las obras de construcción.

Cláusula 31. Barreras arquitectónicas.

Si el objeto del contrato estuviese comprendido en el ámbito del artículo 2 de la Ley 8/1993 de 22 de junio de la Comunidad de Madrid, de Promoción de la accesibilidad y supresión de barreras arquitectónicas, con la salvedad dispuesta en su disposición adicional séptima, el contratista estará obligado a cumplir lo preceptuado en la misma, a fin de garantizar la accesibilidad al medio de todos los ciudadanos con independencia de sus limitaciones.

Sección cuarta: De la confidencialidad y protección de datos de carácter personal

Cláusula 32. Deber de confidencialidad.

En relación con la confidencialidad será de aplicación lo dispuesto en el artículo 133 LCSP.

El contratista deberá respetar el carácter confidencial de aquella información a la que tenga acceso con ocasión de la ejecución del contrato a la que se le hubiese dado el referido carácter en los pliegos o en el contrato, o que por su propia naturaleza deba ser tratada como tal. Este deber se mantendrá en el plazo establecido en el **apartado 37 del Anexo I** al presente pliego.

No se podrá divulgar la información facilitada por los empresarios que estos hayan designado como confidencial, y así haya sido acordado por el órgano de contratación. A estos efectos, los licitadores deberán incorporar en cada uno de los sobres la relación de documentación para los que propongan ese carácter confidencial, fundamentando el motivo de tal carácter.

Cláusula 33. Protección de datos de carácter personal.

Si el contrato adjudicado implica el tratamiento de datos de carácter personal se deberá respetar en su integridad el Reglamento (UE) 2016/679 del Parlamento Europeo y del Consejo, de 27 de abril de 2016, así como las disposiciones que en

materia de protección de datos se encuentren en vigor a la adjudicación del contrato o que puedan estarlo durante su vigencia.

En el supuesto en el que la entidad adjudicataria trate datos de carácter personal por cuenta propia se le atribuirá la responsabilidad exclusiva de los datos que hubiera que tratar como consecuencia de la prestación del servicio objeto del contrato, en calidad de responsable de los mismos y así constará en el pliego de prescripciones técnicas.

Si el contrato adjudicado implica tratamiento de datos de carácter personal de los que es responsable el Ayuntamiento de Madrid, la entidad adjudicataria, en calidad de encargada de tratamiento, estará a lo dispuesto en el correspondiente Acuerdo de Encargo de Tratamiento, en los términos en que figura en el Anexo I del Pliego de Prescripciones Técnicas Particulares.

El deber de secreto sobre la información que se obtenga durante la duración del objeto del contrato, por lo que respecta al cumplimiento de la normativa en materia de protección de datos personales se mantendrá por tiempo indefinido.

Sección quinta. De los seguros y responsabilidades por daños

Cláusula 34. Seguros.

El contratista, estará obligado a suscribir, a su cargo, las pólizas de seguros que se indican en el **apartado 18 del Anexo I** al presente pliego, por los conceptos, cuantías, coberturas, duración y condiciones que se establecen en el mismo.

Cláusula 35. Responsabilidad del contratista por daños y perjuicios.

De conformidad con lo dispuesto en el artículo 196 LCSP, el contratista será responsable de todos los daños y perjuicios directos e indirectos que se causen a terceros como consecuencia de las operaciones que requiera la ejecución del contrato. Si los daños y perjuicios ocasionados fueran consecuencia inmediata y directa de una orden dada por la Administración, ésta será responsable dentro de los límites señalados en las leyes. También será la Administración responsable de los daños que se causen a terceros como consecuencia de los vicios del proyecto elaborado por ella misma, sin perjuicio de la posibilidad de repetir contra el redactor del proyecto de acuerdo con lo establecido en el artículo 315 de la LCSP.

En caso de incumplimiento por parte del contratista de la obligación de indemnizar los daños y perjuicios ocasionados a terceros como consecuencia de la incorrecta ejecución de las prestaciones objeto del contrato, la Administración procederá a la imposición de las penalidades que se determinen en el **apartado 31 del Anexo I** al presente pliego.

CAPÍTULO II. De la cesión y subcontratación.

Cláusula 36. Cesión del contrato.

Los derechos y obligaciones dimanantes del presente contrato podrán ser cedidos por el adjudicatario a un tercero siempre que las cualidades técnicas o personales del cedente no hayan sido razón determinante de la adjudicación del contrato, se cumplan los supuestos y los requisitos establecidos en el artículo 214.2 LCSP, y de la cesión no resulte una restricción efectiva de la competencia en el mercado. Sin perjuicio de lo establecido en el apartado 2, letra b) del artículo 214 LCSP, no podrá autorizarse la cesión a un tercero cuando ésta suponga una alteración sustancial de las características del contratista si éstas constituyen un elemento esencial del contrato.

En relación con la posibilidad de cesión del contrato habrá que estar a lo establecido en el **apartado 28 del Anexo I** al pliego.

Cláusula 37. Subcontratación.

El contratista, según lo previsto en el **apartado 27 del Anexo I** al presente pliego, podrá concertar con terceros la realización parcial del mismo, salvo que conforme a lo establecido en las letras d) y e) del apartado 2º del artículo 215 LCSP, la prestación o parte de la misma haya de ser ejecutada directamente por el contratista y siempre que se cumplan los requisitos establecidos en el apartado 2 del artículo 215 LCSP.

La infracción de estas condiciones, así como la falta de acreditación de la aptitud del subcontratista o de las circunstancias determinantes de la situación de emergencia o de las que hacen urgente la subcontratación, tendrá, entre otras previstas en la LCSP, y en función de la repercusión en la ejecución del contrato, alguna de las siguientes consecuencias:

- a) La imposición al contratista de una penalidad de hasta un 50% del importe del subcontrato, según lo establecido en el **apartado 31 del Anexo I** al presente pliego.
- b) La resolución del contrato, siempre y cuando se cumplan los requisitos establecidos en el segundo párrafo de la letra f) del apartado 1 del artículo 211 LCSP.

Asimismo, y en cuanto a los pagos a subcontratistas y suministradores, quedará obligado al cumplimiento de los requisitos y obligaciones establecidos en los artículos 216 y 217 LCSP.

En todo caso, los subcontratistas quedarán obligados sólo ante el contratista principal que asumirá, por tanto, la total responsabilidad de la ejecución del contrato frente a la Administración, con arreglo estricto a los pliegos de cláusulas administrativas particulares, y a los términos del contrato, incluido el cumplimiento de las obligaciones en materia medioambiental, social o laboral a que se refiere el artículo 201 LCSP.

Los subcontratistas no tendrán acción directa frente a la Administración contratante por las obligaciones contraídas con ellos por el contratista como consecuencia de la ejecución del contrato principal y de los subcontratos.

El contratista deberá comunicar por escrito, tras la adjudicación del contrato y, a más tardar, cuando inicie la ejecución de éste, al órgano de contratación su intención de celebrar subcontratos, señalando la parte de la prestación que se pretende subcontratar y la identidad, datos de contacto y representante o representantes legales del subcontratista, y justificándolo suficientemente la aptitud de éste para ejecutarla por referencia a los elementos técnicos y humanos de que dispone y a su experiencia.

Asimismo, junto con el escrito mediante el que se dé conocimiento a la Administración del subcontrato a celebrar, el contratista deberá acreditar que el subcontratista no se encuentra incurso en prohibición de contratar de acuerdo con el artículo 71 LCSP. Dicha acreditación podrá hacerse efectiva mediante declaración responsable del subcontratista.

El contratista principal deberá notificar por escrito al órgano de contratación cualquier modificación que sufra esta información durante la ejecución del contrato principal, y toda la información necesaria sobre los nuevos subcontratistas.

El contratista deberá informar a los representantes de los trabajadores de la subcontratación, de acuerdo con la legislación laboral.

Si así se requiere en el **apartado 27 del Anexo I**, los licitadores deberán indicar en su oferta la parte del contrato que tengan previsto subcontratar, señalando su importe, y el nombre o el perfil empresarial, definido por referencia a las condiciones de solvencia profesional o técnica, de los subcontratistas a los que vaya a encomendar su realización. En este caso, si los subcontratos no se ajustan a lo indicado en la oferta, no podrán celebrarse hasta que transcurran veinte días desde que efectúen la notificación y aportación de las justificaciones referidas en el párrafo anterior, salvo autorización expresa con anterioridad por la Administración o situación de emergencia justificada, excepto si la Administración notifica en ese plazo su oposición.

De conformidad con el artículo 217.1 LCSP, el contratista deberá remitir al órgano de contratación, cuando éste lo solicite, relación detallada de aquellos subcontratistas o suministradores que participen en el contrato cuando se perfeccione su participación, junto con aquellas condiciones de subcontratación o suministro de cada uno de ellos que guarden una relación directa con el plazo de pago. Asimismo, deberán aportar a solicitud de la Administración justificante del cumplimiento de los pagos a aquellos una vez terminada la prestación, dentro de los plazos de pago legalmente establecidos en el artículo 216 LCSP y en la Ley 3/2004 de 29 de diciembre, por la que se establecen medidas de lucha contra la morosidad en las operaciones comerciales, en lo que le sea de aplicación. Estas obligaciones tendrán la consideración de condiciones esenciales de ejecución del contrato y su incumplimiento, además de las consecuencias previstas por el ordenamiento jurídico, permitirá la imposición de las penalidades que, en su caso, se prevea en el **apartado 31 del Anexo I** al presente pliego.

En los contratos de obras, las actuaciones de comprobación y de imposición de penalidades por el incumplimiento previstas en el apartado 1 del artículo 217.2 LCSP, serán obligatorias para el Ayuntamiento de Madrid y sus Organismos Autónomos, en relación a los pagos a subcontratistas que hayan asumido contractualmente con el contratista principal el compromiso de realizar determinadas partes o unidades de obra.

De conformidad con lo dispuesto en la disposición adicional quincuagésima primera, sin perjuicio de lo previsto en los artículos 216 y 217 y siempre que se cumplan las condiciones establecidas en el artículo 215, el órgano de contratación podrá prever en los pliegos de cláusulas administrativas, se realicen pagos directos a los subcontratistas. En el presente contrato se estará a lo dispuesto en el **apartado 27 del Anexo I del pliego**.

Los pagos efectuados a favor del subcontratista se entenderán realizados por cuenta del contratista principal, manteniendo en relación con la Administración

contratante la misma naturaleza de abonos a buena cuenta que la de las certificaciones de obra.

En ningún caso será imputable a la Administración el retraso en el pago derivado de la falta de conformidad del contratista principal a la factura presentada por el subcontratista.

CAPÍTULO III. Ejecución de la obra.

Sección primera. Del riesgo y ventura e interpretación del proyecto.

Cláusula 38. Riesgo y ventura.

La ejecución del contrato se realizará a riesgo y ventura del contratista, según lo dispuesto en el artículo 197 LCSP y sin perjuicio de lo establecido en el artículo 239 LCSP.

Cláusula 39. Interpretación del proyecto.

Corresponde a la dirección facultativa la interpretación técnica del proyecto y la facultad de dictar las órdenes para su desarrollo.

El contratista no podrá aducir, en ningún caso, indefinición del proyecto. Si a su juicio, adoleciese de alguna indefinición deberá solicitar por escrito de la dirección facultativa la correspondiente definición con la antelación suficiente a su realización, quien deberá contestar en el plazo de un mes a la citada solicitud.

Sección segunda. De la comprobación del replanteo, Plan de Seguridad y Salud y programa de trabajo

Cláusula 40. Comprobación del replanteo.

Dentro del plazo que se señale en el contrato, que no podrá ser superior a un mes desde la fecha de su formalización salvo casos excepcionales justificados, el servicio de la Administración encargada de las obras procederá, en presencia del contratista, a efectuar la comprobación del replanteo hecho previamente a la licitación, extendiéndose acta del resultado que será firmada por ambas partes interesadas, remitiéndose un ejemplar de la misma al órgano que celebró el contrato. El acta de comprobación deberá recoger expresamente lo dispuesto en los artículos 140 del RGLCAP y 14.11 del Pliego de Condiciones Técnicas Generales aplicable a la redacción de proyectos y ejecución de las Obras Municipales.

Si el resultado de la comprobación demuestra, a juicio de la dirección facultativa y sin reserva por parte del contratista, la viabilidad del proyecto y la disponibilidad de los terrenos, se dará por aquél la autorización para su inicio, empezándose a contar el plazo de ejecución desde el día siguiente al de la firma del acta. En el caso de que el contratista, sin formular reservas sobre la viabilidad del proyecto, hubiera hecho otras observaciones que pudieran afectar a la ejecución de la obra, la dirección, consideradas tales observaciones, decidirá iniciar o suspender el comienzo de la misma, justificándolo en la propia acta. La autorización de inicio constará explícitamente en la misma, quedando notificado el contratista por el hecho de suscribirla.

En aquellos casos en los que no resulten acreditadas las circunstancias a las que se refiere el párrafo anterior o la dirección facultativa de la obra considere necesaria la modificación de las obras proyectadas, quedará suspendida la iniciación de las mismas, haciéndolo constar en el acta, quedando obligado a dar cuenta inmediata a la Administración, que resolverá lo que proceda. El procedimiento de la modificación se ajustará a lo previsto en el artículo 141 del RGLCAP, siendo su régimen el previsto en el artículo 205 LCSP.

De conformidad con el artículo 245 b) LCSP será causa de resolución del contrato la suspensión de la iniciación de las obras por plazo superior a cuatro meses.

Desaparecida la causa que motivó la falta de inicio, el órgano de contratación dictará la resolución correspondiente, que se notificará fehacientemente al contratista. El plazo de ejecución empezará a contarse desde el día siguiente a la recepción de la notificación del acuerdo de autorización de inicio de las obras.

Lo dispuesto anteriormente se aplicará igualmente cuando el contratista formulase reservas en el acto de comprobación del replanteo. No obstante, si a juicio del órgano de contratación tales reservas resultasen infundadas, no quedará suspendida la iniciación de las obras ni, en consecuencia, será necesario dictar nuevo acuerdo para que se produzca la iniciación de las mismas y se modifique el cómputo del plazo para su ejecución.

El acta de comprobación del replanteo formará parte integrante del contrato a los efectos de su exigibilidad.

Cláusula 41. Plan de Seguridad y Salud.

En aplicación del estudio de seguridad y salud o, en su caso, del estudio básico, según proceda, de conformidad con lo establecido en el artículo 4 del RD. 1627/1997, de 24 de octubre, por el que se establecen disposiciones mínimas de seguridad y salud en las obras de construcción, el contratista elaborará un plan de seguridad y salud en el trabajo en el que se analicen, estudien, desarrollen y complementen las previsiones contenidas en el estudio o estudio básico, en función de su propio sistema de ejecución de la obra.

El plan de seguridad y salud deberá ser aprobado por el órgano de contratación antes del inicio de la obra, con el previo informe del coordinador en materia de seguridad y salud designado para la obra, o en su caso, la dirección facultativa.

En todo caso, respecto del plan de seguridad y salud en las obras de construcción se estará a lo dispuesto sobre el mismo en el RD. 1627/1997, de 24 de octubre y en la Sección 1ª del Capítulo 12 del Pliego de Condiciones Técnicas Generales aplicable a la redacción de proyectos y ejecución de las Obras Municipales, relativo a las obligaciones sociales y laborales del contratista.

Cláusula 42. Programa de trabajo.

Cuando se establezca en el **apartado 9 del Anexo I** al presente pliego y siempre que la total ejecución de la obra esté prevista en más de una anualidad, el contratista estará obligado, en el plazo máximo de treinta días, contados desde la formalización del contrato, a someter el programa de trabajo a la aprobación del órgano de contratación correspondiente, en el que deberán incluirse los datos exigidos en el artículo 144 del RGLCAP y en el artículo 14.21 del Pliego de Condiciones Técnicas Generales aplicable a la redacción de proyectos y ejecución de las Obras Municipales.

El órgano de contratación resolverá sobre el mismo dentro de los 15 días siguientes a su presentación, pudiendo imponer la introducción de modificaciones o el cumplimiento de determinadas prescripciones, siempre que no contravengan las cláusulas del contrato.

En los supuestos previstos en el artículo 14.21 del Pliego de Condiciones Técnicas Generales aplicable a la redacción de proyectos y ejecución de las Obras Municipales y cada vez que se modifiquen las condiciones contractuales, el contratista queda obligado a la actualización y puesta al día de este programa.

Sección tercera. De la ejecución defectuosa y demora

Cláusula 43. Ejecución defectuosa y demora.

El contratista está obligado a cumplir el contrato dentro del plazo fijado para la realización del mismo, así como los plazos parciales señalados para su ejecución sucesiva.

Si las obras sufrieren un retraso en su ejecución, y siempre que el mismo no fuere imputable al contratista y éste ofreciera cumplir sus compromisos si se le amplía el plazo inicial de ejecución, el órgano de contratación se lo concederá, dándole un plazo que será, por lo menos, igual al tiempo perdido, a no ser que el contratista pidiese otro menor, de acuerdo con lo establecido en el artículo 195.2 de la LCSP, regulándose los requisitos y trámites conforme al artículo 100 del RGLCAP. El responsable del contrato emitirá un informe donde se determine si el retraso fue producido por motivos imputables al contratista.

De conformidad con lo dispuesto en el artículo 29.3 LCSP cuando se produzca demora en la ejecución de la prestación por parte del empresario, el órgano de contratación podrá conceder una ampliación del plazo de ejecución, sin perjuicio de las penalidades que en su caso procedan, resultando aplicable lo previsto en los artículos 192 y siguientes de la LCSP.

Cuando el contratista, por causas imputables al mismo, hubiese incurrido en demora respecto al cumplimiento del plazo total o parcial, para lo que se estará al **apartado 8 del Anexo I** al presente pliego, la Administración podrá optar, atendidas las circunstancias del caso, por la resolución del contrato o por la imposición de penalidades que figuran en el **apartado 31 del Anexo I** al presente pliego.

Cada vez que las penalidades por demora alcancen un múltiplo del 5 por 100 del precio del contrato, IVA excluido el órgano de contratación estará facultado para proceder a la resolución del mismo o acordar la continuidad de su ejecución con imposición de nuevas penalidades. En este último supuesto, el órgano de contratación concederá la ampliación del plazo que estime necesaria para la terminación del contrato.

Asimismo, la Administración tendrá las mismas prerrogativas cuando la demora en el cumplimiento de los plazos parciales haga presumir razonablemente la imposibilidad del cumplimiento del plazo total.

La Administración, en caso de incumplimiento de los plazos parciales definidos en el contrato por parte del contratista, podrá optar por la resolución del contrato o por las penalidades que se determinan en el **apartado 31 del Anexo I** al presente pliego.

En los supuestos de incumplimiento parcial o cumplimiento defectuoso o de demora en la ejecución en que no esté prevista penalidad o en que estándolo la misma no cubriera los daños causados a la Administración, se exigirá al contratista la indemnización por daños y perjuicios.

Sección cuarta. De la modificación y suspensión de las obras

Cláusula 44. Modificación de las obras.

Los contratos administrativos sólo podrán ser modificados por razones de interés público en los casos y en la forma previstos en la Subsección 4^a de la Sección 3^a del Capítulo I del Título I del Libro Segundo de la LCSP, y de acuerdo con el procedimiento regulado en el artículo 191 LCSP, con las particularidades previstas en el artículo 207 LCSP.

Los contratos administrativos celebrados por los órganos de contratación sólo podrán modificarse durante su vigencia cuando se dé alguno de los supuestos establecidos en el apartado 2 del artículo 203 LCSP.

Procederá la modificación del contrato en los términos previstos en el pliego de cláusulas administrativas particulares, cuando así se haya establecido en el **apartado 29 del Anexo I** al presente pliego, en la forma y con el contenido señalado en el artículo 204 de la LCSP.

El porcentaje máximo del precio inicial del contrato al que puedan afectar las citadas modificaciones será el establecido en el **apartado 29 del Anexo I** al presente pliego.

Las modificaciones acordadas por el órgano de contratación serán obligatorias para los contratistas en los términos establecidos en el artículo 206 de la LCSP, debiendo formalizarse conforme a lo dispuesto en el artículo 153 de la LCSP y publicarse de acuerdo con lo establecido en los artículos 207 y 63 de la citada ley.

No tendrán consideración de modificaciones del contrato de obras las establecidas en el apartado 4 *in fine* del artículo 242.

En lo concerniente a su régimen se estará a lo dispuesto en la Subsección 4ª de la Sección 3ª del Capítulo I del Título I del Libro Segundo de la LCSP, y los artículos 191, 203 y 242 de la LCPS , así como a lo dispuesto reglamentariamente.

Cláusula 45. Suspensión de las obras.

La Administración, por razones de interés público, podrá acordar la suspensión de la ejecución del contrato. Igualmente, procederá la suspensión del contrato si se diese la circunstancia señalada en el artículo 198.5 de la LCSP. A efectos de la suspensión del contrato se estará a lo dispuesto en el artículo 208 de la LCSP así como en el artículo 103 del RGLCAP, cláusulas 63 y siguientes del Pliego de Cláusulas Administrativas Generales para la contratación de obras del Estado y artículo 17.11 del Pliego de Condiciones Técnicas Generales aplicable a la redacción de proyectos y ejecución de las Obras Municipales, en cuanto éstos, no se opongan a lo establecido en dichos textos legales.

De conformidad con el artículo 208 LCSP, si la Administración acordase la suspensión del contrato o aquella tuviere lugar por la aplicación de lo dispuesto en el artículo 198.5 LCSP, la Administración abonará al contratista los daños y perjuicios efectivamente sufridos por éste con sujeción a las reglas establecidas en el **apartado 30 del Anexo I** al pliego.

CAPÍTULO IV. Extinción del contrato.

Sección primera. De la resolución del contrato

Cláusula 46. Resolución del contrato.

Son causas de resolución del contrato las recogidas en los artículos 211, 245 de la LCSP así como las previstas en **el apartado 32 del Anexo I** al pliego.

De conformidad con el artículo 211.2 LCSP, en los casos en que concurran diversas causas de resolución del contrato con diferentes efectos en cuanto a las consecuencias económicas de la extinción, deberá atenderse a la que haya aparecido con prioridad en el tiempo.

La resolución del contrato se acordará por el órgano de contratación de conformidad con lo dispuesto en el artículo 212.1 LCSP mediante procedimiento tramitado en la forma reglamentariamente establecida.

Cuando el contrato se resuelva por incumplimiento culpable del contratista le será incautada la garantía y deberá, además, indemnizar a la Administración los daños y perjuicios ocasionados en lo que excedan del importe de la garantía incautada. La determinación de los daños y perjuicios que deba indemnizar el contratista se llevará a cabo por el órgano de contratación en decisión motivada previa audiencia del mismo, atendiendo, entre otros factores, al retraso que implique para la inversión proyectada y a los mayores gastos que ocasione a la Administración.

Para la aplicación de las causas de resolución se estará a lo dispuesto en el artículo 212 de la LCSP y para sus efectos a lo dispuesto en los artículos 213 y 246 de la LCSP, así como en su caso, a lo dispuesto en el desarrollo reglamentario.

Sección segunda. De la terminación de la obra.

Cláusula 47. Aviso de terminación de la ejecución de la obra.

El contratista, con la antelación prevista en el **apartado 34 del Anexo I** al presente pliego, comunicará por escrito a la dirección de la obra la fecha prevista para la terminación o ejecución del contrato, a efectos de que se pueda realizar su recepción. El procedimiento y plazos para la tramitación de esta comunicación, la designación de representante para la recepción y la comunicación, a la Intervención, se regularán por lo establecido en el artículo 163 del RGLCAP.

Cláusula 48. Recepción de la obra.

El contrato se entenderá cumplido por el contratista, cuando éste haya realizado, de acuerdo con los términos del mismo, y a satisfacción de la Administración, la totalidad de su objeto.

Dentro del mes siguiente a la finalización de la obra, se procederá, mediante acto formal, a la recepción de la misma.

Dicho acto será comunicado a la Intervención General, a efectos de su asistencia al mismo en el ejercicio de sus funciones de intervención de la comprobación material de la inversión.

Si las obras se encuentran en buen estado y con arreglo a las prescripciones previstas, el funcionario técnico designado por la Administración contratante y representante de ésta, las dará por recibidas, levantándose la correspondiente acta por cuadruplicado, que deberá ser firmada por los concurrentes a la recepción, entregándose un ejemplar al funcionario técnico que represente a la Administración, otro a la dirección facultativa, el tercero al representante de la Intervención General y el cuarto al contratista, comenzando entonces el plazo de garantía. En el acta de recepción la dirección facultativa fijará la fecha para el inicio de la medición general, quedando notificado el contratista para dicho acto.

El contratista tiene obligación de asistir a la recepción de la obra. Si por causas que le sean imputables no cumple esta obligación, el representante de la Administración le remitirá un ejemplar del acta para que, en el plazo de diez días, formule las alegaciones que considere oportunas, sobre las que resolverá el órgano de contratación.

Cuando las obras no se hallen en estado de ser recibidas, se hará constar así en el acta, y la dirección facultativa de las mismas señalará los defectos observados y detallará las instrucciones precisas fijando un plazo para remediar aquellos. Si transcurrido dicho plazo el contratista no lo hubiese efectuado, podrá concedérsele otro plazo improrrogable o declarar resuelto el contrato, por causas imputables al contratista.

Cláusula 49. Medición general y certificación final.

Recibidas las obras, se procederá seguidamente a su medición general con asistencia del contratista, formulándose por la dirección facultativa, en el plazo de un mes desde la recepción, la medición de las realmente ejecutadas de acuerdo con el proyecto. Dentro del plazo de 3 meses, contados a partir de la recepción, el órgano de contratación deberá aprobar la certificación final de las obras ejecutadas, que, en su caso, será abonada al contratista a cuenta de la liquidación del contrato en el plazo previsto en el artículo 198.4 LCSP.

En el caso de obras cuyo valor estimado supere los doce millones de euros en las que las operaciones de liquidación y medición fueran especialmente complejas, los pliegos podrán prever que el plazo de tres meses para la aprobación de la certificación final podrá ser ampliado, siempre que no supere en ningún caso los cinco meses, de conformidad con lo dispuesto en el último párrafo del artículo 243.1 LCSP. El plazo para aprobar la certificación final se encuentra regulado en el **apartado 35 del Anexo I** al pliego.

Sección tercera. Del plazo de garantía y de la liquidación

Cláusula 50. Plazo de garantía y liquidación.

El plazo de garantía comenzará a contar desde la fecha de la recepción y será el indicado en el **apartado 36 del Anexo I** al presente pliego. Los gastos de conservación y vigilancia durante el plazo de garantía serán a cargo del contratista.

Durante dicho plazo la garantía definitiva responderá de los conceptos señalados en el artículo 110 LCSP que resulten de aplicación.

Durante dicho plazo cuidará el contratista, en todo caso, de la conservación y policía de las obras con arreglo a lo previsto en el pliego de prescripciones técnicas particulares del proyecto y a las instrucciones que dicte la dirección de la obra. Si, a juicio de la Administración, descuidase la conservación y diere lugar a que peligre la obra, se ejecutarán por ella misma y a costa del contratista los trabajos necesarios para evitar el daño.

En el supuesto de que hubiere recepciones parciales, el plazo de garantía de las partes recibidas comenzará a contarse desde las fechas de las respectivas recepciones parciales, de conformidad con lo dispuesto en el artículo 18.21 del Pliego de Condiciones Técnicas Generales aplicable a la redacción de proyectos y ejecución de las Obras Municipales.

Dentro del plazo de quince días anteriores al cumplimiento del plazo de garantía, la dirección facultativa, de oficio o a instancia del contratista, redactará un informe sobre el estado de las obras. Si este fuere favorable, el contratista quedará relevado de toda responsabilidad, salvo lo dispuesto en el artículo 244 de la LCSP, procediéndose a la devolución o cancelación de la garantía, a la liquidación del contrato y en su caso, al pago de las obligaciones pendientes, que deberán efectuarse en el plazo de 60 días. Si el informe no fuese favorable y los defectos observados se debieran a deficiencias en la ejecución de las obras y no al uso de lo construido, durante el plazo de garantía la dirección facultativa procederá a dictar las oportunas instrucciones al contratista para la debida reparación de lo construido, concediéndole un plazo para ello durante el cual continuará encargado de la conservación de la obra, sin derecho a percibir cantidad alguna por ampliación del plazo de garantía.

En todo caso, transcurrido el plazo de garantía, si el informe fuese favorable o, en caso contrario, una vez reparado lo construido, se formulará por la dirección

facultativa y en el plazo de un mes la propuesta de liquidación de las realmente ejecutadas, notificándose al contratista para que en el plazo de diez días preste su conformidad o manifieste los reparos que estime oportunos. En el plazo de dos meses, contados a partir de la contestación del contratista o del transcurso del plazo establecido para tal fin, el órgano de contratación deberá aprobar la liquidación y abonar, en su caso, el saldo resultante de la misma.

Siempre que por razones excepcionales de interés público debidamente motivadas en el expediente el órgano de contratación acuerde la ocupación efectiva de la obra o su puesta en servicio para el uso público, aún sin el cumplimiento del acto formal de recepción, desde que concurren dichas circunstancias se producirán los efectos y consecuencias propios del acto de recepción de la obra en los términos establecidos en el artículo 168 del RGLCAP.

Cláusula 51. Responsabilidad por vicios ocultos.

Si la obra se arruinara o sufre deterioros graves incompatibles con su función con posterioridad a la expiración del plazo de garantía, por vicios ocultos de la construcción, debido a incumplimiento del contrato por parte del contratista, responderá éste de los daños y perjuicios que se produzcan o se manifiesten durante un plazo de quince años a contar desde la recepción.

Asimismo, el contratista responderá durante dicho plazo de los daños materiales causados en la obra por vicios o defectos que afecten a la cimentación, los soportes, las vigas, los forjados, los muros de carga u otros elementos estructurales, y que comprometan directamente la resistencia mecánica y la estabilidad de la construcción, contados desde la fecha de recepción de la obra sin reservas o desde la subsanación de éstas.

Las acciones para exigir la responsabilidad prevista en el apartado anterior por daños materiales dimanantes de los vicios o defectos, prescribirán en el plazo de dos años a contar desde que se produzcan o se manifiesten dichos daños, sin perjuicio de las acciones que puedan subsistir para exigir responsabilidades por incumplimiento contractual.

Transcurrido este plazo sin que se haya manifestado ningún daño o perjuicio, quedará totalmente extinguida la responsabilidad del contratista.

Sección cuarta. Prerrogativas y facultades de la Administración y Recursos

Cláusula 52. Prerrogativas y facultades de la Administración.

Dentro de los límites y con sujeción a los requisitos y efectos señalados en la LCSP, el órgano de contratación ostenta la prerrogativa de interpretar los contratos administrativos, resolver las dudas que ofrezca su cumplimiento, modificarlos por razones de interés público, declarar la responsabilidad imputable al contratista a raíz de la ejecución del contrato, suspender la ejecución del mismo acordar su resolución y determinar los efectos de esta.

Igualmente, el órgano de contratación ostenta las facultades de inspección de las actividades desarrolladas por los contratistas durante la ejecución del contrato, en los términos y con los límites establecidos en la LCSP para cada tipo de contrato. En ningún caso dichas facultades de inspección podrán implicar un derecho general del órgano de contratación a inspeccionar las instalaciones, oficinas y demás emplazamientos en los que el contratista desarrolle sus actividades, salvo que tales emplazamientos y sus condiciones técnicas sean determinantes para el desarrollo de las prestaciones objeto del contrato, extremos que deberán quedar justificados de forma expresa y detallada en el expediente administrativo.

Los procedimientos para la adopción de acuerdos relativos a las prerrogativas establecidas anteriormente, se instruirán de conformidad con lo dispuesto en el artículo 191 LCSP.

Los acuerdos que adopte el órgano de contratación pondrán fin a la vía administrativa y serán inmediatamente ejecutivos.

Cláusula 53. Recursos

En los supuestos previstos en el artículo 44 de la LCSP, procederá con carácter potestativo la interposición del recurso administrativo especial en materia de contratación previo al contencioso-administrativo, en el plazo de 15 días hábiles, en los términos previstos en el artículo 50 de la LCSP. El órgano competente para conocer del recurso será el Tribunal Administrativo de Contratación Pública de la Comunidad de Madrid.

Contra las actuaciones susceptibles de ser impugnadas mediante recurso especial, no procederá la interposición de recursos administrativos ordinarios.

Los actos que se dicten en los procedimientos de adjudicación de contratos de las Administraciones Públicas que no reúnan los requisitos del apartado 1 del artículo 44 LCSP podrán ser objeto de recurso de conformidad con lo dispuesto en la Ley 39/2015, de 1 de octubre, del Procedimiento Administrativo Común de las Administraciones Públicas; así como en la Ley 29/1998, de 13 de julio, Reguladora de la Jurisdicción Contencioso-administrativa.

POR LA ADMINISTRACIÓN,
LA JEFE DEL SERVICIO DE
CONTRATACIÓN

CONFORME:
EL ADJUDICATARIO
FECHA Y FIRMA

ANEXO I
CARACTERÍSTICAS DEL CONTRATO

TÍTULO: “IFS _____” (EXPTE. _____)

1.- Definición del objeto del contrato: (Cláusula 5)

El objeto del contrato es la ejecución de las obras definidas en el Proyecto denominado “IFS TÍTULO”, el cual tiene como finalidad la remodelación y mejora de Zonas Verdes del distrito de _____.

Código/s CPV:

Código CPV : 45.112710-5. Trabajos de paisajismo en zonas verdes.

Código CPV : 45.112711-2. Trabajos de paisajismo en parques.

Código CPV : 45.233253-7. Trabajos de pavimentación de caminos peatonales.

Código CPV : 45233222-1 Trabajos de pavimentación y asfaltado

Código CPV : 45233262-3 Trabajos de construcción de zonas peatonales

Código CPV : 45000000-7 Trabajos de construcción

Código CPV : 45220000-5 Obras de ingeniería y trabajos de construcción

Código CPV : 45233252-0 Trabajos de pavimentación de calles

Añadir/eliminar los que proceda, según naturaleza del contrato

División en lotes: NO

Justificación de la no división en lotes del contrato ²:

La finalidad del contrato es la entrega de una obra completa para el uso público.

Los distintos apartados que conforman el proyecto de obras, no pueden ser considerados como lotes independientes que pueden ser individualizados, dada la íntima y directa conexión que presentan unas tareas con respecto de las otras desde el punto de vista técnico.

Hay que tener en cuenta que este tipo de obras incluyen diversas actuaciones en la zona ajardinada de carácter integral (fundamentalmente de movimiento de tierras, drenaje, plantación de arbolado y especiales vegetales, ajardinamiento general y red

² Si alguna obra no se ajusta a los términos de la justificación, y se considera que no procede su división en lotes, se deberá justificar la decisión de la no división en lotes en los términos del contrato de manera adecuada y suficiente.

de riego y, complementariamente, alcantarillado, renovación o mejora del alumbrado público, sustitución o instalación de nuevo mobiliario urbano, señalización viaria y otras) de modo que con la finalización de la misma se procede a la entrega de un bien para su uso público con carácter inmediato con todos los elementos necesarios para ello antes indicados, tanto los principales como los complementarios, circunstancia que se vería seriamente dificultada en el caso de existir diversas empresas adjudicatarias, sólo obligadas a responder de la parte contratada a las mismas, y no del bien de uso público en su conjunto.

La obra se ejecuta en un ámbito espacial determinado con un número de puntos de actuación elevado, debiendo haber una perfecta coordinación entre las distintas actuaciones, de forma que la afección a la movilidad de personas y tráfico sea lo más reducida posible. En caso de que la obra fuera ejecutada por dos o más empresas, podrían suponer que la realización simultánea de diversas fases de la obra resulte incompatible.

La conveniencia de existir una única respuesta a la entrega al uso público, así como a la subsanación de los defectos observados que puedan deberse a deficiencias en la ejecución de la obra durante el plazo de garantía establecido es innegable. La existencia de diversas empresas adjudicatarias podría generar controversias sobre la responsabilidad de la obra, cuya resolución podría alargarse en el tiempo, con el perjuicio para la puesta en funcionamiento en condiciones adecuadas del espacio público afectado por la obra y, en definitiva, para sus posibles usuarios.

En el ámbito de la propia ejecución de la obra, es evidente la necesidad de coordinar de forma óptima las distintas prestaciones, conforme se van desarrollando los trabajos y los plazos establecidos para cada una de ellas, de conformidad con las directrices emitidas por la Dirección Facultativa, cuestión que podría verse imposibilitada si su ejecución se encargase a una pluralidad de contratistas diferentes, poniendo en riesgo la correcta ejecución del contrato.

Por otra parte, las incidencias surgidas en algunos de los lotes podría suponer el incumplimiento de los plazos asignados a las empresas adjudicatarias de otros lotes, de modo que la entrega completa y definitiva del bien afectado por el uso público se vería afectada.

Por tanto, desde el punto de vista de la entrega de un espacio público para el uso de los ciudadanos, así como desde el punto de vista técnico, no resulta adecuada la división en lotes de la obra que se propone contratar.

Contrato reservado de conformidad con la D.A. 4ª LCSP: no.

Necesidades administrativas a satisfacer mediante el contrato:

La obra prevista es necesaria para el cumplimiento de los fines institucionales que son competencia del Ayuntamiento de Madrid, en concreto, para la mejora de las condiciones medioambientales y de las infraestructuras que gestiona. Entre estas infraestructuras se encuentran las zonas verdes y parques municipales.

Con el objetivo de continuar avanzando en el reequilibrio social y territorial de la ciudad de Madrid y mejorar el medioambiente urbano, la Dirección General de gestión del Agua y Zonas Verdes/Distrito de _____³, en el ámbito de sus competencias, pretende llevar a cabo estas actuaciones para lo que resulta necesaria la contratación de las obras definidas en los proyectos incluidos en este expediente.

En este sentido, se ha puesto de manifiesto la necesidad de realizar la Rehabilitación y modernización del parque/zona ajardinada ubicado/a en _____, del Distrito de _____, con la que se pretende la recuperación ambiental de esta zona y su puesta en valor como patrimonio natural, así como la elaboración de un programa de usos que actualice, mejore y complemente los actuales uso del parque/zona ajardinada.

Concretamente⁴ , en esta obra se trata de _____

De este modo se satisfacen las demandas manifestadas por los vecinos de la zona afectada, para la mejora integral de la zona verde objeto del presente expediente, de modo que pueda ser utilizada de forma satisfactoria por personas de todas las edades.⁵

2.- Órganos administrativos. (Cláusulas 2, 26 y 28)

Órgano de contratación:

³ Indicar Órgano Gestor

⁴ Señalar las necesidades más específicas que se satisfacen con la obra.

⁵ En el supuesto de que la obra incluya la sustitución de mobiliario o alumbrado o de señalización, siempre que figure en el proyecto de obra y resulte compatible con los contratos de mantenimiento actualmente vigentes, incluir el siguiente párrafo: Esta actuación resultaría incompleta e insuficiente, si no se complementa la misma con la sustitución de mobiliario y alumbrado deteriorado o insuficiente, así como una mejora general de la señalización de las instalaciones y las zonas de recreo, de modo que se entrega para uso público, en un acto único y sin nuevas molestias para los ciudadanos la zona sobre las que se va a realizar las obras que se pretende ejecutar, definidas en el proyecto incluido en este expediente de contratación

Denominación: _____
Dirección postal: _____
DIR3: _____

Unidad tramitadora:

DIR3: _____

.

Oficina contable:

Intervención _____

DIR3: _____

.

Órgano destinatario del objeto del contrato:

3.- Unidad encargada del seguimiento y ejecución del contrato. (Cláusula 4)

4.- Valor Estimado. (Cláusula 6 y 17)

Valor estimado: _____ euros, IVA excluido

Método de cálculo aplicado para calcular el valor estimado:

El presupuesto del presente proyecto se ha confeccionado de acuerdo con el cuadro de precios del 2016 aplicable a los presupuestos de los proyectos de urbanización y de edificación de obra nueva del Ayuntamiento de Madrid, con la base de precios de la construcción de la Comunidad de Madrid año 2007 y, en defecto de las anteriores, con el cuadro de precios del Colegio Oficial de Aparejadores y Arquitectos Técnicos de Guadalajara.⁶

Sujeto a regulación armonizada: SÍ/NO

5.- Presupuesto base de licitación y crédito en que se ampara. (Cláusula 7 y 8)

Tipo de presupuesto: Máximo determinado.

Presupuesto (IVA excluido): _____ euros

IVA: _____ euros. Tipo 21%.

⁶ Habrá de comprobarse si es el vigente en el momento de la licitación

Presupuesto base de licitación: _____ euros, IVA incluido.

Desglose del presupuesto base de licitación:

- Presupuesto de Ejecución Material: _____ euros.
- Gastos Generales (13%): _____ euros
- Beneficio Industrial (6%): _____ euros
- Presupuesto sin IVA: _____ euros
- IVA (21%): _____ euros
- Presupuesto Base de Licitación: _____ euros
- Costes Directos: _____%
- Costes Indirectos: _____%⁷

Cofinanciación: NO

Distribución de anualidades:

Anualidad	Importe (IVA incluido)
..... euros

Anualidad corriente:

Centro	Sección	Programa	Económica	Importe (IVA incluido)
			euros

Las actuaciones incluidas en el contrato se consideran una inversión financieramente sostenible, de conformidad con el Real Decreto-ley 1/2018, de 23 de marzo, por el que se prorroga para 2018 el destino del superávit de las corporaciones locales para inversiones financieramente sostenibles y se modifica el ámbito objetivo de éstas.

6.- Revisión de precios (Cláusula 11).

Procede: NO

7.- Régimen de pagos. (Cláusula 28)

⁷ De conformidad con el artículo 130 RGLCAP la fijación del porcentaje de los costes indirectos se ha efectuado por el autor del proyecto a la vista de la naturaleza de la obra, por tanto para la determinación de los citados costes se deberá acudir al porcentaje fijado en el proyecto.

Mediante certificaciones expedidas por la Administración con periodicidad mensual, excepto para el periodo correspondiente al primer trimestre de cada anualidad y el mes de diciembre previo en el que se emitiría una única certificación a la finalización del periodo.

En el caso de las obras cuyo plazo de ejecución quede incluido íntegramente en el referido período de tiempo (diciembre y primer trimestre del año posterior), se expedirá una única certificación.

Junto a la certificación, deberá emitirse un informe por la Dirección Facultativa de la obra sobre el cumplimiento por la empresa adjudicataria durante el periodo certificado de las propuestas y compromisos incluidos en su oferta que hayan sido valorados dentro de los criterios de adjudicación del contrato. El informe se efectuará sobre la base vista de la documentación que figura referenciada respecto de cada criterio de adjudicación.

Abonos a cuenta por operaciones preparatorias:

Por materiales acopiados: NO

Por instalaciones y equipos: NO

8.- Plazo de ejecución y lugar de ejecución. (Cláusulas 9, 21 y 43)

Plazo Total: _____ meses, siendo la fecha prevista de inicio el _____

Plazos Parciales: NO

Recepciones parciales: NO

Lugar de ejecución: Madrid. _____⁸

9.- Programa de trabajo. (Cláusula 42)

Obligación de presentar un programa de trabajo⁹: SI

⁸ Deberá especificarse las calles, plazas o barrio concretos afectados por la obra.

⁹ En todo caso, deberá ajustarse a los términos de los criterios de adjudicación, lo que debe exigir un informe expreso de los Servicios Técnicos en el que se ponga de manifiesto que el programa se ajusta a los términos de la oferta que resultó adjudicataria.

Momento de presentación: en el plazo máximo de 10 días, contados desde la formalización del contrato.

10.- Procedimiento y criterios de adjudicación. (Cláusulas 16 y 18)

Tramitación anticipada: NO

Tramitación: ordinaria.

Procedimiento: abierto.

Criterios de adjudicación: Se atiende a una pluralidad de criterios.

11.- Solvencia económica, financiera y técnica¹⁰. (Cláusulas 12, 13, 14 y 26)

OPCION 1: (Deberá mantenerse esta opción en los supuestos de obras de valor estimado igual o superior a 500.000 euros)

- Empresas españolas y extranjeras no comunitarias:

- Clasificación:

Grupo/s:	Subgrupo/s:	Categoría/s:
G	6 (Obras viales sin cualificación específica)	Indicar según Presupuesto
K	6 (Jardinería y plantaciones)	Indicar según Presupuesto
C	6 (Pavimentos, solados y alicatados)	Indicar según Presupuesto

Añadir/eliminar los que procedan, según naturaleza del contrato

- Empresas no españolas de Estados Miembros de la Unión Europea:

- Acreditación de la solvencia económica y financiera:

Artículo 87.1 de la LCSP: - Apartado: a) Volumen anual de negocios, o bien volumen anual de negocios en el ámbito al que se refiera el contrato, referido al mejor ejercicio dentro de los tres últimos disponibles en función de las fechas de constitución o de inicio de actividades del empresario y de presentación de las ofertas por importe igual o superior al exigido en el anuncio de licitación o en la invitación a participar en el procedimiento y en los pliegos del contrato o, en su defecto, al establecido reglamentariamente.

¹⁰ Si de conformidad con el artículo 75.3 LCSP una empresa recurre a las capacidades de otras entidades en lo que respecta a los criterios relativos a la solvencia económica y financiera, el poder adjudicador podrá exigir formas de responsabilidad conjunta entre aquella entidad y las otras en la ejecución del contrato, incluso con carácter solidario.

Requisitos mínimos de solvencia y acreditación documental: Se exige un volumen anual de negocios referido al año de mayor volumen de negocio de los tres últimos concluidos, igual o superior a _____ euros.¹¹ Este volumen anual de negocios se acreditará mediante declaración responsable firmada por el representante legal de la empresa.

- Acreditación de la solvencia **técnica o profesional:**

Artículo 88.1 de la LCSP: - Apartado: a) Relación de las obras ejecutadas en el curso de los cinco últimos años, avalada por certificados de buena ejecución; estos certificados indicarán el importe, las fechas y el lugar de ejecución de las obras y se precisará si se realizaron según las reglas por las que se rige la profesión y se llevaron normalmente a buen término; en su caso, dichos certificados serán comunicados directamente al órgano de contratación por la autoridad competente.

A estos efectos, las obras ejecutadas por una sociedad extranjera filial del contratista de obras tendrán la misma consideración que las directamente ejecutadas por el propio contratista, siempre que este último ostente directa o indirectamente el control de aquella en los términos establecidos en el artículo 42 del Código de Comercio. Cuando se trate de obras ejecutadas por una sociedad extranjera participada por el contratista sin que se cumpla dicha condición, solo se reconocerá como experiencia atribuible al contratista la obra ejecutada por la sociedad participada en la proporción de la participación de aquél en el capital social de ésta.

Requisitos mínimos de solvencia y acreditación documental: La solvencia técnica exigida se acreditará mediante la presentación de una relación (firmada por el representante legal), de las obras ejecutadas en trabajos del grupo o subgrupo de clasificación al que corresponde el presente contrato, en el año de mayor ejecución de los cinco últimos, exigiéndose que el importe anual acumulado en dicho año sea igual o superior a _____ euros¹², IVA excluido, avalada por certificados de buena ejecución; estos certificados indicarán el importe, las fechas y el lugar de ejecución de las obras y se precisará si se realizaron según las reglas por las que se rige la profesión y se llevaron normalmente a buen término.

OPCION 2: (Deberá mantenerse esta opción en los supuestos de obras de valor estimado inferior a 500.000 euros)

Se podrá acreditar la solvencia indistintamente mediante:

¹¹ Se indicará el valor estimado anualizado del contrato (o valor estimado, si la duración no supera un año)

¹² Se indicará el 70% del valor estimado anualizado del contrato (o valor estimado, si la duración no supera un año),

- Clasificación:

Grupo/s:	Subgrupo/s:	Categoría/s:
G	6 (Obras viales sin cualificación específica)	Indicar según Presupuesto
K	6 (Jardinería y plantaciones)	Indicar según Presupuesto
C	6 (Pavimentos, solados y alicatados)	Indicar según Presupuesto

Añadir/eliminar los que proceda, según naturaleza del contrato

- Acreditación de la solvencia económica y financiera:

Artículo 87.1 de la LCSP: - Apartado: a) Volumen anual de negocios, o bien volumen anual de negocios en el ámbito al que se refiera el contrato, referido al mejor ejercicio dentro de los tres últimos disponibles en función de las fechas de constitución o de inicio de actividades del empresario y de presentación de las ofertas por importe igual o superior al exigido en el anuncio de licitación o en la invitación a participar en el procedimiento y en los pliegos del contrato o, en su defecto, al establecido reglamentariamente.

Requisitos mínimos de solvencia y acreditación documental: Se exige un volumen anual de negocios referido al año de mayor volumen de negocio de los tres últimos concluidos, igual o superior a _____ euros.¹³ Este volumen anual de negocios se acreditará mediante declaración responsable firmada por el representante legal de la empresa.

- Acreditación de la solvencia técnica o profesional:

Artículo 88.1 de la LCSP: - Apartado: a) Relación de las obras ejecutadas en el curso de los cinco últimos años, avalada por certificados de buena ejecución; estos certificados indicarán el importe, las fechas y el lugar de ejecución de las obras y se precisará si se realizaron según las reglas por las que se rige la profesión y se llevaron normalmente a buen término; en su caso, dichos certificados serán comunicados directamente al órgano de contratación por la autoridad competente.

A estos efectos, las obras ejecutadas por una sociedad extranjera filial del contratista de obras tendrán la misma consideración que las directamente ejecutadas por el propio contratista, siempre que este último ostente directa o indirectamente el control de aquella en los términos establecidos en el artículo 42 del Código de Comercio. Cuando se trate de obras ejecutadas por una sociedad extranjera participada por el contratista sin que se cumpla dicha condición, solo se

¹³ Se indicará el valor estimado anualizado del contrato (o valor estimado, si la duración no supera un año)

reconocerá como experiencia atribuible al contratista la obra ejecutada por la sociedad participada en la proporción de la participación de aquél en el capital social de ésta.

Requisitos mínimos de solvencia y acreditación documental: La solvencia técnica exigida se acreditará mediante la presentación de una relación (firmada por el representante legal), de las obras ejecutadas en trabajos del grupo o subgrupo de clasificación al que corresponde el presente contrato, en el año de mayor ejecución de los cinco últimos, exigiéndose que el importe anual acumulado en dicho año sea igual o superior a _____ euros¹⁴, IVA excluido, avalada por certificados de buena ejecución; estos certificados indicarán el importe, las fechas y el lugar de ejecución de las obras y se precisará si se realizaron según las reglas por las que se rige la profesión y se llevaron normalmente a buen término.

- En el caso de **empresas de nueva creación**, entendiendo por tales aquellas que tengan una antigüedad inferior a cinco años, no se acreditará la solvencia técnica por el artículo 88.1, apartado A) indicado con anterioridad, sin por el siguiente

Artículo 88.1 de la LCSP: - Apartado C) Títulos académicos y profesionales del empresario y de los directivos de la empresa y, en particular del responsable o responsables de las obras así como de los técnicos encargados directamente de la misma, siempre que no se evalúen como un criterio de adjudicación.

Requisitos mínimos de solvencia y acreditación documental: Se deberá acreditar que el responsable de la obra de la empresa licitadora dispone de titulación universitaria de arquitecto o ingeniero superior de caminos, canales y puertos, con una experiencia profesional mínima de

Este requisito de solvencia se acreditará documentalmente mediante la presentación de.....

12.- Concreción de las condiciones de solvencia. (Cláusulas 15 y 23)

a) Compromiso de adscripción a la ejecución del contrato de medios personales y/o materiales: NO

b) Los licitadores deberán incluir los nombres y cualificación profesional del personal responsable de ejecutar la prestación objeto del contrato: NO.

13.- Habilitación empresarial. (Cláusulas 12 y 26)

No procede.

14.- Empresas no comunitarias. (Cláusula 27)

¹⁴ Se indicará el 70% del valor estimado anualizado del contrato (o valor estimado, si la duración no supera un año),

Apertura de una sucursal en España de las empresas no comunitarias que resulten adjudicatarias:

Si procede.

15.- Garantía provisional. (Cláusula 19 y 23)

No procede.

16.- Garantía definitiva. (Cláusula 20)

5 por 100 del precio final ofertado, excluido el IVA.

Constitución mediante retención en el precio: no procede.

17.- Garantía complementaria. (Artículo 107.2 de la LCSP) (Cláusula 20)

Procede: Sí

- a) Por ofertas inicialmente incursas en presunción de anormalidad: 1% del precio final ofertado por el licitador, excluido el Impuesto sobre el Valor Añadido.
- b) Por el riesgo que en virtud del contrato asume el órgano de contratación, por su especial naturaleza, régimen de pagos o condiciones del cumplimiento del contrato: no procede.

18.- Pólizas de seguros. (Cláusulas 26 y 34)

Procede: Sí

Se exigen las siguientes pólizas de seguro:

SEGURO DE RESPONSABILIDAD CIVIL Y PROFESIONAL:

La empresa adjudicataria del contrato se compromete a suscribir y mantener en vigor durante la ejecución de las obras y hasta la recepción de las mismas, incluyendo el período de garantía, un contrato de seguro que cubra todo tipo de riesgos de responsabilidad civil, incluida la profesional, para garantizar los daños y perjuicios que pueda ocasionar a terceros, incluido al propio Ayuntamiento de Madrid y que sean reclamados por éstos, sin perjuicio de la responsabilidad del

adjudicatario de responder por todos los daños y perjuicios que cause. El Ayuntamiento de Madrid aparecerá como asegurado adicional de la póliza sin perder su condición de tercero, y se incluirá en dicha póliza a los Técnicos Municipales que intervengan en la Dirección de la obra.

La empresa adjudicataria se compromete a comunicar al Ayuntamiento de Madrid la anulación de la póliza o cualquier modificación sustancial de sus condiciones.

La póliza de seguro exigida **se acreditará** mediante la presentación de un **certificado de la aseguradora**, en el que habrán de constar los siguientes extremos:

- Que la empresa adjudicataria tiene suscrito un contrato de seguro de responsabilidad civil y profesional, que cubre la obra de “_____”.
- Que la póliza incluye las siguientes coberturas y límites dependiendo del importe de adjudicación de la obra:
 - Si el precio de adjudicación es superior a 6.050.000 € (IVA incluido):
De Responsabilidad Civil de Explotación amplia con un mínimo de capital asegurado de 3.000.000 €, por siniestro y anualidad del seguro.
De Responsabilidad Civil Patronal con un mínimo por víctima de 600.000 €
 - Si el precio de adjudicación es inferior a 6.050.000 € (IVA incluido):
De Responsabilidad Civil de Explotación amplia con un mínimo de capital asegurado de 1.000.000 €, por siniestro y anualidad del seguro.
De Responsabilidad Civil Patronal con un mínimo por víctima de 600.000 €
- Que garantiza los daños y perjuicios que se puedan ocasionar a terceros, incluido el Ayuntamiento de Madrid y que sean reclamados por estos, y que **el Ayuntamiento de Madrid aparece como asegurado adicional** de la póliza, sin perder su condición de tercero.
- Que la empresa adjudicataria está al corriente de pago de la correspondiente prima.
- Que en caso de siniestro indemnizable por la póliza, la aseguradora abonará el 100% de la indemnización al perjudicado, independientemente de reservarse el derecho de reclamación al asegurado de la franquicia correspondiente, en su caso.

Seguro todo riesgo construcción:

La empresa adjudicataria del contrato se compromete a suscribir y mantener en vigor durante la ejecución de las obras y hasta la recepción de las mismas incluyendo el periodo de garantía, un contrato de seguro Todo Riesgo Construcción **por un importe equivalente al precio de adjudicación del contrato, excluyendo el IVA**, que cubrirá los daños a la obra civil y a las instalaciones, así como los bienes propiedad del Ayuntamiento de Madrid que pudieran verse afectados por la ejecución de los trabajos.

El Ayuntamiento de Madrid aparecerá como asegurado adicional de la póliza.

La empresa adjudicataria se compromete a comunicar al Ayuntamiento de Madrid la anulación de la póliza o cualquier modificación sustancial de sus condiciones.

La póliza de seguro exigida **se acreditará** mediante la presentación de un **certificado de la aseguradora**, en el que habrán de constar los siguientes extremos:

- Que la empresa adjudicataria tiene suscrito un contrato de seguro de Todo Riesgo Construcción por un importe de _____ sin IVA, para la obra de “_____”.
- Que garantiza los daños a la obra civil y a las instalaciones, así como a los bienes propiedad del Ayuntamiento de Madrid que pudieran verse afectados por la ejecución de la obra, y **que el Ayuntamiento de Madrid aparece como asegurado adicional** de la póliza.
- Que la póliza incluye los daños materiales ocasionados a los bienes asegurados por Todo Riesgo, **con inclusión expresa de las siguientes coberturas:**
 - Riesgos extraordinarios de la naturaleza.
 - Huelga, motín y conmoción civil.
 - Terrorismo.
 - Consecuencia de errores de diseño, defecto de mano de obra o de materiales.
 - Gastos de desescombro, demolición, desembarre, retirada de lodos y traslado de restos.
 - Daños a bienes preexistentes (si los hubiera).
 - Honorarios profesionales.
 - Gastos extraordinarios (horas extraordinarias, trabajos nocturnos y transporte urgente).
 - Extinción de incendios.
 - Mantenimiento amplio (coincidente con el periodo de garantía).
 - Transporte de bienes y equipos dentro del recinto de la obra.

- Quedará asegurada toda pérdida o daño que resulte de una causa cuyo origen se encuentre en el periodo de realización de las obras, así como la que se ocasione en esta etapa o posteriores como consecuencia de la ejecución de trabajos llevados a cabo con el fin de dar correcto cumplimiento a las obligaciones estipuladas en el contrato.
- Que la empresa adjudicataria está al corriente de pago de la correspondiente prima.
- Que en caso de siniestro indemnizable por la póliza, la aseguradora abonará el 100% de la indemnización al perjudicado, independientemente de reservarse el derecho de reclamación al asegurado de la franquicia correspondiente, en su caso.

Momento de entrega de las pólizas: Previa a la adjudicación del contrato, la empresa propuesta como adjudicataria aportará los certificados de las aseguradoras, en los que habrán de constar los extremos indicados. Sin perjuicio de que el Ayuntamiento de Madrid pueda solicitar copia de la póliza emitida cuando así lo considere necesario.

Durante la ejecución de la obra, en caso de constituirse otro contrato de seguro, el adjudicatario aportará un certificado de la nueva aseguradora que incluya los extremos indicados.

19.- Forma de las proposiciones: (Cláusula 23)

Las proposiciones deberán presentarse en Tres sobres: uno de ellos contendrá la “documentación acreditativa del cumplimiento de los requisitos previos” (SOBRE A), otro sobre incluirá la “documentación referente a criterios no valorables en cifras o porcentajes” (SOBRE B) y finalmente un tercer sobre recogerá la “documentación relativa a los criterios valorables en cifras o porcentajes” (SOBRE C).

SOBRE A

Documentación acreditativa del cumplimiento de requisitos previos: de conformidad con la cláusula 23 del presente Pliego, deberá aportarse exclusivamente la siguiente documentación:

- a. Declaración responsable, de conformidad con lo dispuesto en el artículo 140 LCSP, cuyo modelo consiste en el **documento europeo único de contratación DEUC**, que se cumplimentará importando el archivo que se

pondrá a disposición de los licitadores, junto con el presente pliego, en la Plataforma de contratación del Sector Público.

- b. Declaración responsable conforme al modelo del Anexo VI, del presente pliego, relativa al cumplimiento de la obligación de contar con un dos por ciento de trabajadores con discapacidad o adoptar las medidas alternativas correspondientes y al cumplimiento de las obligaciones establecidas en la normativa vigente en materia laboral, social y de igualdad efectiva entre mujeres y hombres.
- c. Dirección de correo electrónico habilitada del licitador, si no figura en el DEUC.
- d. En su caso:
 - Si se **concorre en UTE**: cada empresa participante aportará la documentación señalada anteriormente, así como el compromiso de constituir la unión temporal con el contenido señalado en la cláusula 23, apartado A, punto 3 del presente pliego.
 - **Cuando se recurra a la solvencia y medios de otras empresas**, de conformidad con el artículo 75 LCSP, se aportarán además, las declaraciones de los apartados a) y b) anteriores suscritas por las empresas a cuya solvencia o medios se recurra.
 - Declaración de **empresas vinculadas**, conforme a lo establecido en la cláusula 23, apartado A, punto 6 del presente pliego.

Todas las declaraciones deberán firmarse por el representante legal del licitador, con poder para participar en licitaciones públicas en el momento de presentar la oferta.

SOBRE B Criterios no valorables en cifras o porcentajes:

En la documentación a presentar para la valoración de los criterios no valorables en cifras o porcentajes no se incluirá ningún dato objeto de valoración en los criterios valorables en cifras o porcentajes.

Se establece la siguiente limitación de la extensión de la documentación técnica relativa al apartado **A.1 Estudio detallado del procedimiento de construcción de la obra**, de los criterios no valorables en cifras o porcentajes: no superará las 35 hojas en tamaño A-4 por doble cara y con el tipo de letra tahoma, tamaño 11 e interlineado sencillo. La documentación presentada sin respetar las indicaciones relativas al formato (tamaño de hoja, tipo de letra e interlineado) no será objeto de

valoración. El incumplimiento de la limitación del número de hojas supondrá que solamente se valorarán las 35 primeras hojas presentadas.

SOBRE C Criterios valorables en cifras o porcentajes

Se incluirá la proposición económica conforme al modelo del Anexo II del presente pliego y plan de obra que justifique la reducción del plazo ofertado, en su caso.

Todas las declaraciones deberán firmarse por el representante legal del licitador, con poder para participar en licitaciones públicas en el momento de presentar la oferta.

20.- Criterios de adjudicación. (Cláusula 18 y 24)

Pluralidad de criterios de adjudicación.

A. Criterios no valorables en cifras o porcentajes (documentación a incluir en el SOBRE B):

1.- Estudio detallado del procedimiento de ejecución de la obra: HASTA 18 PUNTOS

Se valorará de 0 hasta un máximo de 18 puntos la calidad del estudio del procedimiento de ejecución de la obra, que se distribuirán atendiendo a los siguientes conceptos:

a) Memoria constructiva..... hasta 8 puntos

Se asignará la máxima puntuación a las ofertas que expongan detalladamente cada uno de los procesos que se indican a continuación:

- La concepción global de la obra.
- La descripción de todas las actividades importantes o complejas de los procesos constructivos propuestos, y el análisis en esos procesos de las operaciones simples que forman parte de cada actividad.
- La relación de las fuentes de suministro de materiales y elementos vegetales, y la validación de las mismas, en su caso, así como el estudio de los medios de transporte y de las instalaciones de producción de materiales y viveros:

zonas previstas para préstamos, vertederos o plantas de tratamientos de residuos, en su caso.

- El análisis de los condicionantes externos y de los climatológicos.

En cada uno de estos cuatro apartados se asignarán 2 puntos a las ofertas que presenten una memoria completa y detallada en relación con la obra conforme a las prescripciones del proyecto. Se asignará 1 punto a las ofertas que presenten una memoria incompleta o general y se asignará 0 puntos a las ofertas que no presenten memoria en el apartado concreto.

Se considerará que una memoria es completa y detallada si en cada apartado recoge una adecuada metodología para la ejecución de los trabajos, la adecuación de las medidas propuestas a la realidad territorial y temporal, su justificación y coherencia con los medios propuestos, el buen conocimiento del proyecto, así como de los problemas a resolver.

Se considerará una memoria incompleta y general aquella que no describa alguno de los apartados anteriores o se describa su contenido de forma genérica.

¹⁵ En fase de ejecución del contrato, se acreditará el cumplimiento del criterio de adjudicación en los términos ofertados por el adjudicatario, mediante la presentación de..... en el plazo de

b) Estudio de afecciones, accesibilidad y movilidad: hasta 4 puntos.

Se asignará la máxima puntuación a las ofertas que expongan detalladamente las afecciones de la obra, ocupaciones necesarias, servicios afectados, cortes de tráfico en su caso, alternativas de desvío y medios para garantizarla accesibilidad y movilidad del espacio público durante la obra en los términos que se indican a continuación:

- Estudio de las afecciones por obras previstas, tanto a las instalaciones municipales como a las compañías de servicios o particulares. Se evaluará la metodología a seguir para coordinar las operaciones previstas en el proyecto en esta materia, para que se actúe coordinadamente y no se produzcan interferencias ni retrasos en la programación prevista.

¹⁵ De acuerdo con el artículo 2 del RGLCAP, no podrán celebrarse contratos en los que la prestación del contratista quede condicionada a resoluciones o indicaciones administrativas posteriores a su celebración, por lo que el criterio de adjudicación y su forma de acreditación deben estar claramente definidos en el pliego de cláusulas administrativas particulares, máxime cuando su incumplimiento lleva aparejada la imposición de penalidades en los términos del apartado 31 del Anexo I al pliego.

- Ocupaciones, desvíos provisionales y reposiciones de servicios con sus medidas de señalización y seguridad previstas.

En cada uno de estos dos apartados se asignarán 2 puntos a las ofertas que presenten una memoria completa y detallada. Se asignará 1 punto a las ofertas que presenten una memoria incompleta o general y se asignará 0 puntos a las ofertas que no presenten memoria en el apartado concreto.

Se considerará que una memoria es completa y detallada cuando recoja una adecuada metodología para el estudio de las afecciones y movilidad, la adecuación de las medidas propuestas a la realidad territorial y temporal, así como su justificación y coherencia con los medios propuestos, Se considerará que una memoria es incompleta y general cuando no describa alguno de los apartados anteriores o se describa su contenido de forma genérica.

¹⁶ En fase de ejecución del contrato, se acreditará el cumplimiento del criterio de adjudicación en los términos ofertados por el adjudicatario, mediante la presentación de..... en el plazo de

c) Gestión Ambiental: hasta 6 puntos.

Se valorará el plan de Gestión Ambiental de la obra, que deberá incluir un programa específico y detallado de medidas a adoptar en la ejecución de la obra para la protección y mejora medioambiental. En concreto:

- Medidas de protección para arbolado y zonas verdes.
- Medidas para el control o reducción de emisiones generadas por la maquinaria de obra, así como medidas específicas para la reducción de contaminantes atmosféricos.
- Medidas adoptadas para la eliminación de residuos, mediante el empleo de materiales y soluciones técnicas avanzadas, sin menoscabar las características y prescripciones técnicas de los materiales definidas en el proyecto.

En cada uno de estos tres apartados se asignarán 2 puntos a las ofertas que presenten una memoria completa y detallada en relación con la obra conforme a las

¹⁶ De acuerdo con el artículo 2 del RGLCAP, no podrán celebrarse contratos en los que la prestación del contratista quede condicionada a resoluciones o indicaciones administrativas posteriores a su celebración, por lo que el criterio de adjudicación y su forma de acreditación deben estar claramente definidos en el pliego de cláusulas administrativas particulares, máxime cuando su incumplimiento lleva aparejada la imposición de penalidades en los términos del apartado 31 del Anexo I al pliego.

prescripciones del proyecto. Se asignará 1 punto a las ofertas que presenten una memoria incompleta o general y se asignará 0 puntos a las ofertas que no presenten memoria en el apartado concreto.

Se considerará que una memoria es completa y detallada cuando en cada apartado recoja una adecuada metodología para el estudio de las medidas de protección medioambiental, la adecuación de las medidas propuestas a la realidad territorial y temporal, su justificación así como su coherencia con los medios propuestos. Se considerará una memoria incompleta y general aquella que no describa alguno de los apartados anteriores o se describa su contenido de forma genérica.

¹⁷En fase de ejecución del contrato, se acreditará el cumplimiento del criterio de adjudicación en los términos ofertados por el adjudicatario, mediante la presentación de..... en el plazo de

B. Criterios valorables en cifras o porcentajes (documentación a incluir en el SOBRE C):

- B.1. Oferta económica.....hasta 70 puntos.
- B.2. Reducción del plazo de ejecución.....hasta 4 puntos.
- B.3. Incremento de plazo de garantía:.....hasta 3 puntos
- B.4. Ensayos, análisis e informes específicos previstos en el artículo 145 del RGLCAP:hasta 5 puntos.
- TOTAL:.....hasta 82 puntos.**

B.1. Oferta económica: hasta 70 puntos.

Las ofertas económicas se valorarán asignando la mayor puntuación a la oferta más baja, 0 puntos a las que igualen el presupuesto base de licitación y al resto de ofertas de acuerdo con la siguiente fórmula:

$$V_i = V_{\text{máx}} - V_{\text{máx}} [(B_{\text{máx}} - B_i)^2 / (B_{\text{máx}} - 0,5 B_{\text{mín}})^2]$$

V_i = Valoración de la oferta económica

$V_{\text{máx}}$ = Valor máximo de la oferta económica (70 puntos)

$B_{\text{máx}}$ = Baja máxima en porcentaje

$B_{\text{mín}}$ = Baja mínima en porcentaje

B_i = Baja de la oferta.

¹⁷ De acuerdo con el artículo 2 del RGLCAP, no podrán celebrarse contratos en los que la prestación del contratista quede condicionada a resoluciones o indicaciones administrativas posteriores a su celebración, por lo que el criterio de adjudicación y su forma de acreditación deben estar claramente definidos en el pliego de cláusulas administrativas particulares, máxime cuando su incumplimiento lleva aparejada la imposición de penalidades en los términos del apartado 31 del Anexo I al pliego.

B.2. Reducción del plazo de ejecución de la obra ¹⁸: hasta 4 puntos.

Se otorgará 1 punto por cada semana ofertada de reducción del plazo de la obra, hasta un máximo de 4 puntos.

B.3. Incremento de plazo de garantía del contrato: hasta 3 puntos.

Se asignarán 0,5 puntos por cada tres meses adicionales que se oferten, sobre el plazo mínimo de garantía que será de un año o seis meses en los términos del artículo 111.5 LCSP, hasta un máximo de 3 puntos

En función de lo establecido en la cláusula 50 del presente pliego, durante dicho plazo la garantía definitiva responderá de los conceptos señalados en el artículo 110 de la LCSP que resulten de aplicación.

Durante dicho plazo cuidará el contratista, en todo caso, de la conservación y policía de las obras con arreglo a lo previsto en el pliego de prescripciones técnicas particulares del proyecto y a las instrucciones que dicte la dirección de la obra. Si, a juicio de la Administración, descuidase la conservación y diere lugar a que peligre la obra, se ejecutarán por ella misma y a costa del contratista los trabajos necesarios para evitar el daño.

B.4. Ensayos, análisis e informes específicos previstos en el artículo 145 del RGLCAP: hasta 5 puntos.

Se valorarán las ofertas que las empresas licitadoras presenten en relación con los gastos derivados de la realización de ensayos y análisis de materiales y unidades de obra y de los informes específicos que se recaben, por un importe superior al 2 % del precio de la obra establecido en el Pliego de Prescripciones Técnicas Particulares, con un límite máximo del 4%.

Se aplicará la siguiente fórmula

$$Vi = 2,5 \times (\text{Porcent. Ofertado} - 2\%)$$

Así, se asignará 5 puntos a las ofertas que alcancen el límite máximo del 4% y obtendrán 0 puntos aquellas proposiciones que oferten el mínimo del 2% establecido en el Pliego.

¹⁸ El programa de trabajo, referenciado en el apartado 9 del Anexo I al presente pliego, debe elaborarse y aprobarse siguiendo los términos del criterio de adjudicación, que, en ningún caso, podrá ser alterado.

21.- Ofertas anormalmente bajas. (Cláusula 18)

Procede: Sí

- Criterios de adjudicación y designación de los parámetros objetivos que permiten identificar que una oferta se considera anormal¹⁹:

Criterio de adjudicación	Parámetros que permitan identificar que una oferta se considera anormal
Oferta económica	Se considera, en principio como anormal, la baja de toda proposición cuyo porcentaje exceda en 5 unidades a la media aritmética de los porcentajes de baja de todas las proposiciones presentadas.

- Plazo para la justificación de la anormalidad de la oferta: 5 días hábiles.

22.- Admisibilidad de variantes. (Cláusula 22)

No procede.

23.- Documentación técnica a presentar en relación con los criterios de adjudicación. (Cláusula 23)

SOBRE B Criterios no valorables en cifras o porcentajes:

En la documentación a presentar para la valoración de los criterios no valorables en cifras o porcentajes, no se incluirá ningún dato objeto de valoración en los criterios valorables en cifras o porcentajes.

Se establece la siguiente limitación de la extensión de la documentación técnica relativa al apartado **A.1 Estudio detallado del procedimiento de construcción de la obra**, de los criterios no valorables en cifras o porcentajes: no superará las 35 hojas en tamaño A-4 por doble cara y con el tipo de letra tahoma, tamaño 11 e

¹⁹ De conformidad con el artículo 149.3 LCSP cuando hubiesen presentado ofertas empresas que pertenezcan a un mismo grupo, en el sentido del artículo 42.1 del Código de Comercio, se tomará únicamente, para aplicar el régimen de identificación de las ofertas incursas en presunción de anormalidad, aquella que fuere más baja, y ello con independencia de que presenten su oferta en solitario o conjuntamente con otra empresa o empresas ajenas al grupo y con las cuales concurren en unión temporal.

interlineado sencillo. La documentación presentada sin respetar las indicaciones relativas al formato (tamaño de hoja, tipo de letra e interlineado) no será objeto de valoración. El incumplimiento de la limitación del número de hojas supondrá que solamente se valorarán las 35 primeras hojas presentadas.

SOBRE C Criterios valorables en cifras o porcentajes:

Se incluirá la proposición económica conforme al modelo del Anexo II del presente pliego.

Todas las declaraciones deberán firmarse por el representante legal del licitador, con poder para participar en licitaciones públicas en el momento de presentar la oferta.

24.- Órgano de valoración de criterios subjetivos. (Cláusula 24)

No procede.

25.- Condiciones especiales de ejecución. (Cláusula 10)

- De tipo Social o relativas al empleo (art. 202.2 LCSP)

1. La empresa adjudicataria designará una persona de contacto vinculada a la empresa y con formación específica en materia de Seguridad y salud en el trabajo, para la supervisión y control de la aplicación de las condiciones de seguridad y salud laboral exigibles en relación con el personal destinado a la ejecución del contrato, así como para la detección de las posibles incidencias que surjan en este ámbito, sin perjuicio de las funciones encomendadas al Coordinador de Seguridad y Salud.

Con el fin de dar cumplimiento a esta condición especial de ejecución, la empresa adjudicataria, en un plazo máximo de 10 días desde el inicio de la ejecución del contrato deberá comunicar a la Dirección Facultativa de la obra, la persona de contacto designada. 15 días antes de la finalización del contrato la empresa adjudicataria deberá aportar a la Dirección Facultativa un informe detallado sobre las actuaciones realizadas por aquella, con determinación de su contenido y alcance.

- Otras condiciones especiales de ejecución:

Al ser objeto del contrato obras de urbanización en la vía pública, con el fin de dar a conocer a los ciudadanos las perturbaciones que se produzcan como consecuencia del desarrollo de la obra, se establece, como condición especial de ejecución, que la empresa adjudicataria informe a las personas afectadas de las posibles alteraciones

en el tráfico de vehículos y las que puedan ocasionarse en la vía pública como consecuencia de dicha ejecución. Previa petición de los usuarios con diversidad funcional, esta información les deberá ser facilitada en el soporte solicitado para garantizar el acceso de todos a la misma.

Con el fin de dar cumplimiento a esta condición especial de ejecución, la empresa adjudicataria deberá comunicar por escrito a la Dirección Facultativa de la obra, en un plazo máximo de 10 días desde el inicio de la ejecución del contrato, los medios con los que informará a los afectados. 15 días antes de la finalización de la ejecución deberá facilitar a la Dirección Facultativa, un informe detallado sobre las actuaciones realizadas, su alcance y destinatarios.

26.- Ejecución del contrato. (Cláusula 14)

Posibilidad de ejecutar determinadas partes o trabajos, en atención a su especial naturaleza, directamente por el propio licitador o, por un participante en la UTE: no.

27.- Subcontratación. (Cláusula 37)

Subcontratación: Sí

Pago directo a los subcontratistas: NO

Los licitadores deberán indicar en la oferta la parte del contrato a subcontratar, su importe, y el nombre o el perfil empresarial de los subcontratistas: no.

28.- Cesión del contrato. (Cláusula 36)

Los derechos y obligaciones dimanantes del contrato podrán ser cedidos por el contratista a un tercero: sí, de conformidad con lo dispuesto en el segundo párrafo del artículo 214.1 LCSP

29.- Modificaciones previstas en el pliego de cláusulas administrativas particulares. (Cláusula 44)

No procede.

30.- Suspensión. (Cláusula 45)

Abono al contratista de los daños y perjuicios por suspensión del contrato: de conformidad con lo dispuesto en el artículo 208 LCSP.

31.- Penalidades. (Cláusulas 10, 35, 37 y 43)

a) Por demora: de conformidad con lo establecido en el artículo 193 de la LCSP.

El incumplimiento de la reducción del plazo ofertada por la empresa adjudicataria se penalizará con un 2,5% del precio de adjudicación del contrato, IVA excluido, por cada semana de incumplimiento, hasta un máximo del 10%, establecido para las penalidades MUY GRAVES²⁰.

b) Por incumplimiento parcial o cumplimiento defectuoso:

b.1) Por cumplimiento defectuoso: SÍ

Se impondrán las siguientes penalidades al contratista cuando incurra en alguna de las causas previstas a continuación:

- Si al tiempo de la recepción, las obras no se encuentran en estado de ser recibidas por causas imputables al contratista:

1. Se considerará incumplimiento LEVE, con una penalidad del 1% del precio de adjudicación del contrato, IVA excluido, cuando el volumen de obra afectado sea inferior al 10% del presupuesto de ejecución material.

2. Se considerará incumplimiento GRAVE, con una penalidad del 5% del precio de adjudicación del contrato, IVA excluido, cuando el volumen de obra afectado sea entre el 10% y hasta el 30% del presupuesto de ejecución material.

3. Se considerará incumplimiento MUY GRAVE, con una penalidad del 10% del precio de adjudicación del contrato, IVA excluido, cuando el volumen de obra afectado sea superior al 30% del presupuesto de ejecución material.

En todo caso, la imposición de las penalidades no eximirá al contratista de la obligación que legalmente le incumbe en cuanto a la reparación de los defectos.

- Por la inobservancia de las instrucciones dadas por la Dirección Facultativa, relativas a la correcta ejecución de la obra, por cualquier medio que permita dejar constancia de su recepción por el responsable de la empresa adjudicataria.

1. Se considerará incumplimiento LEVE, con una penalidad del 1% del precio de adjudicación del contrato, IVA excluido, la inobservancia de cuatro instrucciones.

2. Se considerará incumplimiento GRAVE, con una penalidad del 5% del precio de adjudicación del contrato, IVA excluido, la inobservancia de cinco instrucciones.

²⁰ Deberá justificarse esta penalización en la propuesta de contratación que forma parte del expediente en los términos establecidos en el artículo 193 LCSP.

3. Se considerará incumplimiento MUY GRAVE, con una penalidad del 10% del precio de adjudicación del contrato, IVA excluido, la inobservancia de seis o más instrucciones.

- Por incumplimiento de la obligación de indemnizar los daños y perjuicios ocasionados a terceros, como consecuencia de la incorrecta ejecución de las prestaciones objeto del contrato, establecida en la cláusula 35 del presente pliego, denominada responsabilidad del contratista por daños y perjuicios, se podrá imponer una penalidad, calificada como muy grave, del 10% del precio de adjudicación del contrato, IVA excluido.

b.2) Por incumplimiento de los compromisos de adscripción de medios personales o materiales: NO

b.3) Por incumplimiento de las condiciones especiales de ejecución:

- Por el incumplimiento de la condición especial de ejecución, referida a la designación de una persona de contacto vinculada a la empresa y con formación específica en materia de seguridad y salud laboral, se impondrán las siguientes penalidades al contratista cuando incurra en alguna de las causas previstas a continuación:

- Si la empresa adjudicataria, en el plazo máximo de 10 días desde el inicio de la ejecución del contrato no comunica a la Dirección Facultativa de la obra la persona de contrato designada, se impondrá una penalidad del.....

- Si la empresa adjudicataria designa una persona de contacto vinculada a la empresa sin formación específica en materia de seguridad y Salud en el trabajo, se impondrá una penalidad del

- Si la persona designada no realiza las funciones de supervisión y control de la aplicación de las condiciones de seguridad y salud laboral previstas en el Pliego de prescripciones técnicas, se impondrá una penalidad del.....

- Si la empresa adjudicataria en el plazo de 15 días antes de la finalización del contrato, no aporta a la Dirección Facultativa un informe detallado sobre las actuaciones realizadas por aquella, con determinación de su contenido y alcance, se impondrá una penalidad del.....

- En relación con el deber de informar a las personas afectadas de las alteraciones en el tráfico de vehículos y las que puedan ocasionarse en la vía pública como consecuencia de la ejecución de la obra, se impondrá, por su incumplimiento, una penalidad del 0,3% del precio del contrato, IVA excluido, por cada día en que se haya producido dicho incumplimiento.

c) Por incumplimiento de los criterios de adjudicación:

- En relación con el criterio de adjudicación relativo al Estudio detallado del procedimiento de ejecución de la obra, se impondrán las siguientes penalidades:

- Memoria constructiva: Por la falta de acreditación del cumplimiento del criterio de adjudicación ofertado por el adjudicatario, en los términos y plazo definidos en el apartado 1 a), se impondrá una penalidad del.....

- Estudio de afecciones, accesibilidad y movilidad: Por la falta de acreditación del cumplimiento del criterio de adjudicación ofertado por el adjudicatario, en los términos y plazo definidos en el apartado 1 b), se impondrá una penalidad del.....

- Gestión Ambiental: Por la falta de acreditación del cumplimiento del criterio de adjudicación ofertado por el adjudicatario, en los términos y plazo definidos en el apartado 1 c), se impondrá una penalidad del.....

- Por el incumplimiento del Incremento de plazo de garantía del contrato ofertado, se impondrá una penalidad del.....

- Por el incumplimiento del porcentaje ofertado en relación a los gastos derivados de la realización de ensayos y análisis de materiales y unidades de obra y de los informes específicos que se recaben (artículo 145 del RGLCAP), por causa imputable al adjudicatario, se impondrá una penalidad del.....

d) Por incumplimiento de las obligaciones en materia medioambiental, social o laboral:

Por la no presentación, a la finalización del contrato, del informe relativo al cumplimiento de las obligaciones sociales exigido en el pliego de prescripciones técnicas del proyecto ²¹, así como por cada incumplimiento de cualquiera de las especificaciones técnicas de carácter social o laboral, establecidas del Pliego de Prescripciones Técnicas Particulares del proyecto, detectado por la Dirección facultativa de la obras, se podrá imponer una penalidad del 1% del precio de adjudicación del contrato, IVA excluido.

e) Por subcontratación: sí procede:

- Por incumplimiento de las condiciones de subcontratación (art. 215.3 de la

²¹ La exigencia de este informe en el Pliego de Prescripciones Técnicas del Proyecto deberá incluirse obligatoriamente de acuerdo con la Instrucción 1/16, relativa a la incorporación de cláusulas sociales en los contratos celebrados por el Ayuntamiento de Madrid, sus Organismos autónomos y entidades del sector público municipal.

LCSP): 50 % del importe del subcontrato, IVA excluido.

- Por incumplimiento de los pagos a subcontratistas o suministradores:

-10 % del importe subcontratado IVA excluido, para el incumplimiento de los requerimientos de documentación.

-10 % del importe adeudado al subcontratista o suministrador, IVA excluido, para el incumplimiento del pago en plazo.

Para proceder a la imposición de las penalidades indicadas, será necesario que los incumplimientos que puedan dar lugar a las mismas queden certificados por el responsable del contrato. De esta certificación se dará traslado al contratista para que realice las alegaciones oportunas en el plazo de 5 días hábiles. Toda la documentación recabada será trasladada al órgano de contratación, que resolverá sobre la imposición de la penalidad, que se hará efectiva mediante el correspondiente descuento en la facturación del mes siguiente al de la notificación de la imposición de la misma al adjudicatario o, en su caso, con cargo a la garantía definitiva.

32.- Causas de resolución del contrato. (Cláusula 46)

No procede por otras causas distintas de las establecidas en los artículos 211 y 245 de la LCSP.

33.- Ensayos, análisis e informes específicos previstos en el artículo 145 del RGLCAP. (Cláusula 3)

Los gastos derivados de la realización de los ensayos y análisis de materiales y unidades de obra y de los informes específicos que se recaben, serán de cuenta del contratista hasta un importe del 2,00 % del precio de adjudicación, o el que en su caso determine el licitador en su oferta.

34.- Plazo de aviso de terminación de la ejecución de la obra. (Cláusula 47)

Plazo de aviso de terminación de la ejecución de la obra: [45 días hábiles.] [*Indicar otro plazo < n° días hábiles >*²²]

35.- Certificación final. (Cláusula 49)

Plazo para aprobar la certificación final: 3 meses.

36.- Plazo de garantía. (Cláusulas 21 y 50)

Con carácter general el plazo de garantía será de 1 año, y cuando la empresa

²² En el caso de obras en que la duración del contrato no permita cumplir los plazos señalados en los apartados 1 y 2 del artículo 163 RGLCAP, deberán fijarse por la Administración los plazos de comunicación que deben ser cumplidos.

adjudicataria reúna los requisitos de pequeña o mediana empresa y no esté controlada directa o indirectamente por otra empresa que no cumpla tales requisitos, el plazo se reducirá a 6 meses, o el que en su caso determine el licitador en su oferta.

37.- Deber de confidencialidad. (Cláusula 32)

Duración: 5 años desde el conocimiento de esa información.

38.- Plazo de solicitud de información adicional sobre los pliegos. (Cláusula 17)

Los interesados en el procedimiento de licitación deberán solicitar información adicional sobre los pliegos y demás documentación complementaria, con una antelación de 10 días naturales antes de la finalización del plazo de presentación de las proposiciones.

39.- Perfil de contratante. (Cláusulas 17 y 24)

La dirección de acceso al perfil de contratante en el Ayuntamiento de Madrid es [<https://contrataciondelestado.es/wps/portal/perfilContratante>]

POR LA ADMINISTRACIÓN,

LA JEFE DEL SERVICIO DE
CONTRATACIÓN

CONFORME:
EL ADJUDICATARIO
FECHA Y FIRMA

ANEXO II

MODELO DE OFERTA DE CRITERIOS VALORABLES EN CIFRAS O PORCENTAJES

D./Dña....., con DNI número.....en nombre (propio) o (de la empresa que representa)..... con NIF..... y domicilio fiscal

.....en.....calle..... número.....enterado del anuncio publicado en el perfil de contratante²³ del día..... de..... de..... y de las condiciones, requisitos y obligaciones sobre protección y condiciones de trabajo que se exigen para la adjudicación del contrato de.IFS.....

.....se compromete a tomar a su cargo la ejecución de las mismas, con estricta sujeción a los expresados requisitos, condiciones, de acuerdo con lo establecido en los pliegos de prescripciones técnicas y cláusulas administrativas particulares que sirven de base a la convocatoria, cuyo contenido declara conocer y acepta plenamente, en las siguientes condiciones:

Oferta económica:

Precio de..... Euros (en número), al que corresponde por IVA la cuantía de.....Euros, (en número), totalizándose la oferta en.....Euros (en número)²⁴

Reducción del plazo de ejecución de la obra:²⁵

- Reducción ofertada sobre el plazo de la obra:..... semana/s.

Incremento del plazo de garantía:

- Se incrementa el plazo de garantía establecido en:.....meses.

Ensayos, análisis e informes específicos previstos en el artículo 145 del RGLCAP²⁶

²³ Se indicará exclusivamente la fecha del anuncio en el perfil de contratante en el que haya aparecido el anuncio.

²⁴ La oferta económica se expresará en número no en letra.

²⁵ En el caso de ofertar reducción del plazo de ejecución de la obra, se deberá adjuntar un **plan de obra** que la justifique.

²⁶ De conformidad con el apartado 33 del Anexo I de este pliego, los gastos derivados de la realización de los ensayos y análisis de materiales y unidades de obra y de los informes específicos que se recaben, serán de cuenta del contratista hasta un importe del 2 % del precio de la obra.

Porcentaje del precio de la obra destinado a la realización de ensayos, análisis e informes específicos.....%

En la elaboración de esta oferta se han tenido en cuenta las obligaciones derivadas de las disposiciones vigentes en relación a la fiscalidad, a la protección del medio ambiente, protección del empleo, igualdad de género, condiciones de trabajo y prevención de riesgos laborales e inserción sociolaboral de las personas con discapacidad, y a la obligación de contratar a un número o porcentaje específico de personas con discapacidad.²⁷

Fecha y firma del licitador.

Puede consultar toda la información detallada sobre Protección de Datos en el Anexo VIII al presente pliego.

DIRIGIDO AL ÓRGANO DE CONTRATACIÓN CORRESPONDIENTE.

²⁷ Los organismos donde los licitadores podrán obtener información relativa a la fiscalidad, a la protección del medio ambiente, protección del empleo, igualdad de género, condiciones de trabajo y prevención de riesgos laborales e inserción sociolaboral de las personas con discapacidad, y a la obligación de contratar a un número o porcentaje específico de personas con discapacidad, se encuentran recogidos en el Anexo V al presente pliego.

ANEXO III

MODELO DE GARANTÍAS EN LOS PROCEDIMIENTOS DE CONTRATACIÓN MODELO DE AVAL

La entidad (razón social de la entidad de crédito o sociedad de garantía recíproca).....

.....NIF con domicilio (a efectos de notificaciones y requerimientos) enen la calle/plaza/avenida C.P..... y en su nombre (nombre y apellidos de los Apoderados).....

..... con poderes suficientes para obligarle en este acto, según resulta del bastanteo efectuado por letrado de la Dirección General de la Asesoría Jurídica del Ayuntamiento de Madrid , con fecha

AVALA

a: (nombre y apellidos o razón social del avalado).....

.....NIF.....en virtud de lo dispuesto por: (norma/s y artículo/s que impone/n la constitución de esta garantía)

..... para responder de las obligaciones siguientes: (detallar el objeto del contrato y obligación asumida por el garantizado).....

..... ante: (Ayuntamiento de Madrid u Organismo Autónomo municipal, Según se trate).....

..... por importe de euros:(en letra)

.....(en cifra)

La entidad avalista declara bajo su responsabilidad, que cumple los requisitos previstos en el artículo 56.2 del Reglamento General de la Ley de Contratos de las Administraciones Públicas. Este aval se otorga solidariamente respecto al obligado principal, con renuncia expresa al beneficio de excusión y con compromiso de pago al primer requerimiento del Ayuntamiento de Madrid u Organismo Autónomo municipal, según se trate, con sujeción a los términos previstos en la normativa de contratación de las Administraciones Públicas, en sus normas de desarrollo y a las normas contenidas en el Reglamento sobre constitución, devolución y ejecución de garantías del Ayuntamiento de Madrid.

Este aval tendrá validez en tanto que el órgano competente del Ayuntamiento de Madrid u Organismo Autónomo municipal, no autorice su cancelación, habiendo sido inscrito en el día de la fecha en el Registro especial de Avals con el número.....

.....(lugar y fecha)
.....(razón social de la entidad)
.....(firma de los Apoderados)

Puede consultar toda la información detallada sobre Protección de Datos en el Anexo VIII al presente pliego.

ANEXO IV

MODELO DE GARANTÍAS EN LOS PROCEDIMIENTOS DE CONTRATACIÓN MODELO DE CERTIFICADO DE SEGURO DE CAUCIÓN.

Certificado número.....
(1).....(en adelante, asegurador), con domicilio en, calle....., y NIF..... debidamente representado por don (2)con poderes suficientes para obligarle en este acto, según resulta del bastateo efectuado por letrado de la Dirección General de la Asesoría Jurídica del Ayuntamiento de Madrid , con fecha

ASEGURA

A (3)NIF....., en concepto de tomador del seguro, ante (4) en adelante asegurado, hasta el importe de euros (5) en los términos y condiciones establecidos en la Ley 9/2017, de 8 de noviembre, de Contratos del Sector Público y pliego de cláusulas administrativas particulares por la que se rige el contrato (6)en concepto de garantía (7) para responder de las obligaciones, penalidades y demás gastos que se puedan derivar conforme a las normas y demás condiciones administrativas precitadas frente al asegurado.

El asegurado declara bajo su responsabilidad, que cumple los requisitos exigidos en el artículo 57.1 del Reglamento General de la Ley de Contratos de las Administraciones Públicas.

La falta de pago de la prima, sea única, primera o siguientes, no dará derecho al asegurador a resolver el contrato, ni éste quedará extinguido, ni la cobertura del asegurador suspendida, ni éste liberado de su obligación, caso de que el asegurador deba hacer efectiva la garantía.

El asegurador no podrá oponer al asegurado las excepciones que puedan corresponderle contra el tomador del seguro.

El asegurador asume el compromiso de indemnizar al asegurado al primer requerimiento del Ayuntamiento de Madrid u Organismo Autónomo municipal, en los términos establecidos en la Ley 9/2017, de 8 de noviembre, de Contratos del Sector Público

El presente seguro de caución estará en vigor hasta que (8) autorice su cancelación o devolución, de acuerdo con lo establecido en la Ley 9/2017, de 8 de noviembre, de Contratos del Sector Público y legislación complementaria, y a las normas contenidas en el Reglamento sobre constitución, devolución y ejecución de garantías del Ayuntamiento de Madrid.

En, a de de

Firma:

Asegurador

INSTRUCCIONES PARA LA CUMPLIMENTACIÓN DEL MODELO

- (1) Se expresará la razón social completa de la entidad aseguradora.
- (2) Nombre y apellidos del Apoderado o Apoderados.
- (3) Nombre de la persona asegurada.
- (4) Ayuntamiento de Madrid u Organismo Autónomo municipal de que se trate.
- (5) Importe en letra por el que se constituye el seguro.
- (6) Identificar individualmente de manera suficiente (naturaleza, clase, etc.) el contrato en virtud del cual se presta la caución.
- (7) Expresar la modalidad de garantía de que se trata provisional, definitiva, etc.
- (8) Organismo competente del Ayuntamiento de Madrid u Organismo Autónomo municipal de que se trate.

Puede consultar toda la información detallada sobre Protección de Datos en el Anexo VIII al presente pliego.

ANEXO V

DEBER DE INFORMACIÓN PREVISTO EN EL ARTÍCULO 129 DE LA LCSP.

Los licitadores podrán obtener información sobre las disposiciones vigentes en materia de protección del empleo, condiciones de trabajo y prevención de riesgos laborales, en:

- **Ministerio de Empleo y Seguridad**

Social. Dirección General de Empleo
www.empleo.gob.es
C/ Pío Baroja nº 6
28009-Madrid Telf:
913 631 801/2

- **Instituto Regional de Seguridad y Salud en el Trabajo**

C/Ventura Rodriguez, nº 7, 2º,3º, 5º y 6º
planta 28008- Madrid
Telf: 900 713 123

- **Dirección General del Servicio Público de Empleo** Comunidad de Madrid

www.madrid.org
C/ Vía Lusitana nº 21, 5ª
planta 28025 – Madrid
Telf: 915 802 435

- **Organismo Autónomo Madrid Salud**

Ayuntamiento de Madrid
Avenida del Mediterráneo nº 62
28007- Madrid
Telf: 914 804 272/270

- **Organismo Autónomo Agencia para el Empleo de Madrid** Ayuntamiento de Madrid

Paseo de los Pontones nº
10 28005 – Madrid
Telf: 010

Podrán obtener asimismo información general sobre las obligaciones generales relativas a fiscalidad en:

- Administración Tributaria del

Estado www.aeat.es

Información Tributaria

Telf: 901 335 533 / 915 548 770

Servicio automático: 901 121 224 / 915 357 326

- Comunidad de Madrid

www.madrid.org

Oficina de Atención al Contribuyente

Pº del General Martínez Campos, nº 30

28010-Madrid

Distrito Chamberí

Telf: 901 505 060

- Ayuntamiento de Madrid

Portal: www.madrid.es:

Ruta inicio> El Ayuntamiento>Hacienda> Portal del Contribuyente

Oficinas de Atención Integral al Contribuyente:

C/Alcalá, nº 45; C/Ramón Power, nº 24 (Hortaleza); C/ Sacramento, nº 3; C/ Hierro, nº 27; C/ Raimundo Fernández Villaverde, nº 32.

Telf: 010 (desde Madrid)

915 298 210 (desde fuera de Madrid)

Subdirección General de

Recaudación. C/Sacramento nº 3

Podrán obtener asimismo información general sobre las obligaciones generales relativas a protección del medio ambiente en:

- Ayuntamiento de Madrid

Área de Gobierno de Medio Ambiente y Movilidad

Dirección General de Sostenibilidad y Control Ambiental

C/ Bustamante, nº 16

28045-Madrid

Telf: 914 804 153

Podrán asimismo obtener información general sobre las disposiciones vigentes en materia de igualdad de género en:

- Ministerio de Sanidad, Servicios Sociales e Igualdad:

Instituto de la Mujer y para la Igualdad de Oportunidades. c/ Condesa de Venadito nº 34
28027 – Madrid
Telf: 914 528 500

-Ayuntamiento de Madrid:

Área de Gobierno de Políticas de Género y Diversidad.
Coordinación General de Políticas de Género y Diversidad.
Ronda de Toledo nº 10
28005 – Madrid
Telf: 915 880 659

Podrán asimismo obtener información general sobre las disposiciones vigentes en materia de inserción sociolaboral de las personas con discapacidad, y a la obligación de contratar a un número o porcentaje específico de personas con discapacidad en:

-Ministerio de Sanidad, Servicios Sociales e Igualdad:

DG Políticas de Apoyo a la Discapacidad.
C/ Alcalá nº 37 E
28014 - Madrid
Telf: 915 961 000

Servicio Público de Empleo Estatal.

Servicios Centrales:

c/ Condesa de Venadito nº 9.

28027 – Madrid

Telf: 915 859 888 (Servicios Centrales) / 901 119 999 (Atención a las personas) /
901 010 121 (Atención a las empresas)

En el modelo de proposición económica que figura como Anexo II al presente pliego se hará manifestación expresa relativa a que se ha tenido en cuenta por el licitador en sus ofertas tales obligaciones.⁴

⁴ Ver concordancia con nota al pie del **Anexo II**.

ANEXO VI

MODELO DE DECLARACIÓN RESPONSABLE RELATIVA A HALLARSE AL CORRIENTE DEL CUMPLIMIENTO DE LA OBLIGACIÓN DE CONTAR CON UN DOS POR CIENTO DE TRABAJADORES CON DISCAPACIDAD O ADOPTAR LAS MEDIDAS ALTERNATIVAS CORRESPONDIENTES Y AL CUMPLIMIENTO DE LAS OBLIGACIONES ESTABLECIDAS EN LA NORMATIVA VIGENTE EN MATERIA LABORAL, SOCIAL Y DE IGUALDAD EFECTIVA ENTRE MUJERES Y HOMBRES.

D./Dña con DNI número..... en nombre y representación de la Sociedad con N.I.F. al objeto de participar en la contratación denominada..... convocada por⁵.....;

DECLARA bajo su responsabilidad:

- Que la empresa a la que representa emplea a: (Marque la casilla que corresponda)

Menos de 50 trabajadores

50 o más trabajadores y (Marque la casilla que corresponda)

Cumple con la obligación de que entre ellos, al menos, el 2% sean trabajadores con discapacidad, establecida por el Real Decreto Legislativo 1/2013, de 29 de noviembre, por el que se aprueba el Texto Refundido de la Ley General de derechos de las personas con discapacidad y de su inclusión social.

Cumple las medidas alternativas previstas en el Real Decreto 364/2005, de 8 de abril, por el que se regula el cumplimiento alternativo con carácter excepcional de la cuota de reserva a favor de trabajadores con discapacidad.

⁵ Indíquese órgano, unidad o ente que tramita el expediente de contratación.

- Que la empresa a la que representa, cumple con las disposiciones vigentes en materia laboral y social.

- Que la empresa a la que representa: (Marque la casilla que corresponda)

emplea a más de 250 trabajadores y cumple con lo establecido en el apartado 2 del artículo 45 de la Ley Orgánica 3/2007, de 22 de marzo, para la igualdad efectiva de mujeres y hombres, relativo a la elaboración y aplicación de un plan de igualdad.

emplea a 250 o menos trabajadores y en aplicación del convenio colectivo aplicable, cumple con lo establecido en el apartado 3 del artículo 45 de la Ley Orgánica 3/2007, de 22 de marzo, para la igualdad efectiva de mujeres y hombres, relativo a la elaboración y aplicación de un plan de igualdad.

en aplicación del apartado 5 del artículo 45 de la Ley Orgánica 3/2007, de 22 de marzo, para la igualdad efectiva de mujeres y hombres, la empresa no está obligada a la elaboración e implantación del plan de igualdad.

Fecha y firma de la entidad.

DIRIGIDO AL ÓRGANO DE CONTRATACIÓN CORRESPONDIENTE

ANEXO VII

MODELO DE COMPROMISO PARA LA INTEGRACIÓN DE LA SOLVENCIA CON MEDIOS EXTERNOS⁶.

D./Dña con DNI número.....en nombre y representación de la entidad con N.I.F. al objeto de participar en la contratación denominada..... convocada por⁷..... ;:

Y

D./Dña con DNI número..... en nombre y representación de la entidad con N.I.F.

Se comprometen, de conformidad con lo dispuesto en el artículo 75 de la Ley 9/2017, de 8 de noviembre, de Contratos del Sector Público, a:

- Que la solvencia o medios que pone a disposición la entidad..... a favor de la entidad.....son los siguientes⁸:

-
-

-Que durante toda la ejecución del contrato dispondrán efectivamente de la solvencia o medios que se describen en este compromiso.

- Que la disposición efectiva de la solvencia o medios descritos no está sometida a condición o limitación alguna.

Fecha

Firma del licitador.

Firma de la otra entidad.

DIRIGIDO AL ÓRGANO DE CONTRATACIÓN CORRESPONDIENTE

⁶ Si se recurre a la solvencia o medios de varias entidades se deberá cumplimentar una declaración conforme al modelo, por cada una de las entidades que pone a disposición del licitador su solvencia o medios.

⁷ Indíquese órgano, unidad o ente que tramita el expediente de contratación.

⁸ Se deberá indicar la solvencia o medios concretos.

ANEXO VIII

INFORMACIÓN SOBRE PROTECCIÓN DE DATOS

Tratamiento: Contratación municipal

Responsable del tratamiento de los datos

Dirección General de Contratación y Servicios con domicilio en C/ Alcalá nº 45 -
28014 – Madrid

Teléfono: 91 480 48 93

Correo electrónico: dg.contraser@madrid.es

Delegado de Protección de Datos

Contacto DPD.:

Finalidad del tratamiento de los datos: Homogeneizar, agilizar y normalizar los procedimientos contractuales unificando criterios de actuación y permitiendo compartir información.

Conservación de los datos: Los datos personales proporcionados se conservarán mientras que los datos personales sean necesarios para la ejecución del contrato.

Legitimación para el tratamiento de sus datos: La base legal para el tratamiento de sus datos se encuentra en la Ley 9/2017, de 8 de noviembre, de Contratos del Sector Público y consentimiento de las personas afectadas.

Comunicación de datos: Los datos se comunicarán a la Dirección General de Contratación y Servicios para fines administrativos del Ayuntamiento, y al Tribunal de Cuentas y equivalente autonómico y otros órganos de la Administración. Ley 9/2017, de 8 de noviembre, de Contratos del Sector Público.

Derechos que le asisten: Cualquier persona tiene derecho a obtener confirmación sobre si en la Dirección General de Contratación y Servicios estamos tratando datos personales que les conciernan, o no.

Las personas interesadas tienen derecho a acceder a sus datos personales, así como a solicitar la rectificación de los datos inexactos o, en su caso, solicitar su

supresión cuando, entre otros motivos, los datos ya no sean necesarios para los fines que fueron recogidos.

En determinadas circunstancias, los interesados podrán solicitar la limitación del tratamiento de sus datos, en cuyo caso únicamente los conservaremos para el ejercicio o la defensa de reclamaciones.

En determinadas circunstancias y por motivos relacionados con su situación particular, los interesados podrán oponerse al tratamiento de sus datos. El responsable del tratamiento dejará de tratar los datos, salvo por motivos legítimos imperiosos, o el ejercicio o la defensa de posibles reclamaciones.

Origen de sus datos: Los datos personales tratados en la Dirección General de Contratación y Servicios proceden del propio interesado o su representante legal, Administraciones Públicas y Registros Públicos.

Las categorías de datos que se tratan son:

- Datos de identificación
- Códigos o claves de identificación
- Direcciones postales o electrónicas
- Información comercial
- Datos económicos



[Volver al índice](#)

25.- Aprobar el modelo de pliego de cláusulas administrativas particulares de general aplicación a los contratos de obras (IFS) de remodelación y mejora de zonas verdes cuya competencia corresponda a las Áreas de Gobierno y a los Distritos a celebrar por el procedimiento abierto simplificado.

La Ley 9/2017, de 8 de noviembre de Contratos del Sector Público, dispone en su artículo 122.5 que el órgano de contratación competente podrá aprobar modelos de pliegos particulares para determinadas categorías de contratos de naturaleza análoga.

La disposición adicional decimosexta, del texto refundido de la Ley Reguladora de las Haciendas Locales, aprobado por Real Decreto Legislativo 2/2004, de 5 de marzo, desarrolla y define el concepto de Inversión Financieramente Sostenible.

Por su parte, la memoria del Real Decreto-ley 1/2018, de 23 de marzo, por el que se prorroga para 2018 el destino del superávit de las corporaciones locales para inversiones financieramente sostenibles y se modifica el ámbito objetivo de éstas, explicitaba que "Los trámites necesarios relacionados con la iniciación y desarrollo del procedimiento de ejecución del gasto requieren de unos plazos que hacen que, para que la medida pueda surtir efectos y las Corporaciones Locales puedan llevar a cabo la ejecución de las inversiones en el presente ejercicio presupuestario, sea necesario aprobar de forma inmediata la prórroga de la medida prevista en la disposición adicional sexta de la LOEPSF". Del mismo modo, continuaba, "un buen número de proyectos de inversión requieren el desarrollo de un procedimiento de contratación que, por su naturaleza y cuantía, debe iniciarse cuanto antes al objeto de que la fase de autorización del gasto pueda concluirse en el presente ejercicio" poniendo por tanto de relieve la especial complejidad y extensión en plazos de los procesos de contratación relativos a muchos de los proyectos de Inversiones Financieramente Sostenibles.

El Ayuntamiento de Madrid va a tramitar más de 1.400 proyectos de inversión a través de la figura de la Inversión Financieramente Sostenible. Atendiendo a la naturaleza de los proyectos a ejecutar, y con el fin de mantener criterios homogéneos en la realización de los mismos, así como acudir a instrumentos que permitan una reducción de los tiempos de tramitación de estas inversiones, procede elaborar modelos de pliegos de cláusulas administrativas particulares de general aplicación a los contratos de obras (IFS) de remodelación y mejora de zonas verdes que celebren las Áreas de Gobierno y los Distritos por el procedimiento abierto simplificado.

En cumplimiento de lo dispuesto en el artículo 122.7 de la Ley 9/2017, de 8 de noviembre de Contratos del Sector Público, el modelo de



pliego cuya aprobación se propone, ha sido informado previamente por la Asesoría Jurídica con fecha 25 de julio de 2018.

El artículo 17.1 e) de la Ley 22/2006, de 4 de julio de Capitalidad y Régimen Especial de Madrid, atribuye a la Junta de Gobierno de la Ciudad de Madrid las competencias de gestión en materia de contratación.

A propuesta del Delegado del Área de Gobierno de Economía y Hacienda, previa deliberación, la Junta de Gobierno de la Ciudad de Madrid

ACUERDA

Primero.- Aprobar, de conformidad con lo previsto en el artículo 122.5 de la Ley 9/2017, de 8 de noviembre, de Contratos del Sector Público, el modelo de pliego de cláusulas administrativas particulares de general aplicación a los contratos de obras (IFS) de remodelación y mejora de zonas verdes cuya competencia corresponda a las Áreas de Gobierno y a los Distritos a celebrar por el procedimiento abierto simplificado, que se incorpora como Anexo al presente Acuerdo.

Segundo.- No se considerarán modificaciones de los pliegos las actualizaciones normativas que se deban llevar a cabo en relación con el contenido del modelo de pliego de cláusulas administrativas particulares.

Tercero.- El modelo de pliego que se aprueba será de general aplicación a los contratos citados en el apartado primero a partir del día siguiente a la adopción de presente Acuerdo, excepto a aquellos que hayan sido informados previamente por la Asesoría Jurídica o hayan sido excepcionados de la aplicación del mismo por Decreto del titular del Área de Gobierno de Economía y Hacienda, previa solicitud motivada del órgano de contratación.



**PLIEGO TIPO DE CLÁUSULAS ADMINISTRATIVAS PARTICULARES QUE HA
DE REGIR EN EL CONTRATO DE OBRAS DENOMINADO: “IFS (TÍTULO)”
A ADJUDICAR POR PROCEDIMIENTO ABIERTO SIMPLIFICADO.**

ÍNDICE

TÍTULO I. DISPOSICIONES GENERALES	5
CAPÍTULO I. Régimen jurídico	5
Cláusula 1. Régimen jurídico.	5
CAPÍTULO II. Del órgano contratante.....	6
Cláusula 2. Órgano de contratación.....	6
Cláusula 3. Responsable del contrato y Dirección facultativa.....	7
Cláusula 4. Unidad encargada del seguimiento y ejecución del contrato.	8
CAPÍTULO III. Del contrato.....	8
Cláusula 5. Objeto y necesidad del contrato.....	8
Cláusula 6. Valor estimado.	9
Cláusula 7. Presupuesto base de licitación y precio del contrato.	9
Cláusula 8. Existencia de crédito	10
Cláusula 9. Plazo y lugar de ejecución.	10
Cláusula 10. Condiciones especiales de ejecución.	11
Cláusula 11. Revisión de precios.....	11
CAPÍTULO IV. Del licitador.....	11
Cláusula 12. Aptitud para contratar.....	11
Cláusula 13. Clasificación y solvencia.	13
Cláusula 14. Integración de la solvencia con medios externos.....	14
Cláusula 15. Concreción de las condiciones de solvencia.....	14
Cláusula 16. Registro Oficial de Licitadores y Empresas Clasificadas del Sector Público.	15
CAPÍTULO V. Del procedimiento de adjudicación.....	15
<i>Sección primera. Del procedimiento y criterios de adjudicación.....</i>	<i>15</i>
Cláusula 17. Procedimiento.	15
Cláusula 18. Publicidad.....	16
Cláusula 19. Criterios de adjudicación.	16

Sección segunda. De la garantía.....	17
Cláusula 20. Garantía definitiva.	17
Cláusula 21. Devolución y cancelación de la garantía definitiva.	18
TÍTULO II. LICITACIÓN DEL CONTRATO.....	19
CAPÍTULO I. De las proposiciones.	19
Cláusula 22. Presentación de proposiciones.	19
Cláusula 23. Forma y contenido de las proposiciones.	20
Cláusula 24. Calificación de la documentación presentada, valoración y apertura de proposiciones.....	22
CAPÍTULO II. De la propuesta de adjudicación, adjudicación y perfección y formalización.....	24
Cláusula 25. Efectos de la propuesta de adjudicación. Decisión de no adjudicar o celebrar el contrato y desistimiento del procedimiento de adjudicación por la Administración.	24
Cláusula 26. Adjudicación del contrato.	24
Cláusula 27. Perfección y formalización del contrato.....	33
TÍTULO III. EJECUCIÓN DEL CONTRATO.....	34
CAPÍTULO I. Derechos y obligaciones del contratista.....	34
Sección primera. De los abonos al contratista.....	34
Cláusula 28. Abonos, mediciones y valoración.....	34
Sección segunda. De las exigencias al contratista.....	36
Cláusula 29. Obligaciones, gastos e impuestos exigibles al contratista.....	36
Sección tercera. De las disposiciones laborales y sociales y de transparencia	38
Cláusula 30. Obligaciones laborales, sociales y de transparencia.....	38
Cláusula 31. Barreras arquitectónicas.	39
Sección cuarta: De la confidencialidad y protección de datos de carácter personal.....	39
Cláusula 32. Deber de confidencialidad.....	39
Cláusula 33. Protección de datos de carácter personal.	39
Sección quinta. De los seguros y responsabilidades por daños.....	40
Cláusula 34. Seguros.....	40
Cláusula 35. Responsabilidad del contratista por daños y perjuicios.....	40
CAPÍTULO II. De la cesión y subcontratación.....	41
Cláusula 36. Cesión del contrato.	41
Cláusula 37. Subcontratación.	41

CAPÍTULO III. Ejecución de la obra.	44
Sección primera. Del riesgo y ventura e interpretación del proyecto.	44
Cláusula 38. Riesgo y ventura.	44
Cláusula 39. Interpretación del proyecto.	44
Sección segunda. De la comprobación del replanteo, Plan de Seguridad y Salud y programa de trabajo.	44
Cláusula 40. Comprobación del replanteo.	44
Cláusula 41. Plan de Seguridad y Salud.	46
Cláusula 42. Programa de trabajo.	46
Sección tercera. De la ejecución defectuosa y demora.	47
Cláusula 43. Ejecución defectuosa y demora.	47
Sección cuarta. De la modificación y suspensión de las obras.	48
Cláusula 44. Modificación de las obras.	48
Cláusula 45. Suspensión de las obras.	49
CAPÍTULO IV. Extinción del contrato.	49
Sección primera. De la resolución del contrato.	50
Cláusula 46. Resolución del contrato.	50
Sección segunda. De la terminación de la obra.	50
Cláusula 47. Aviso de terminación de la ejecución de la obra.	50
Cláusula 48. Recepción de la obra.	50
Cláusula 49. Medición general y certificación final.	51
Sección tercera. Del plazo de garantía y de la liquidación.	52
Cláusula 50. Plazo de garantía y liquidación.	52
Cláusula 51. Responsabilidad por vicios ocultos.	53
Sección cuarta. Prerrogativas y facultades de la Administración y Recursos.	54
Cláusula 52. Prerrogativas y facultades de la Administración.	54
Cláusula 53. Recursos.	55
ANEXO I. CARACTERÍSTICAS DEL CONTRATO.	56
ANEXO II. MODELO DE DECLARACIÓN RESPONSABLE.	87
ANEXO III. MODELO DE OFERTA DE CRITERIOS VALORABLES EN CIFRAS O PORCENTAJES.	90
ANEXO IV. MODELO DE GARANTÍAS EN LOS PROCEDIMIENTOS DE CONTRATACIÓN MODELO DE AVAL.	92
ANEXO V. MODELO DE GARANTÍAS EN LOS PROCEDIMIENTOS DE CONTRATACIÓN MODELO DE CERTIFICADO DE SEGURO DE CAUCIÓN.	94



ANEXO VI. DEBER DE INFORMACIÓN PREVISTO EN EL ARTÍCULO 129 DE LA LCSP.....	96
ANEXO VII. MODELO DE COMPROMISO PARA LA INTEGRACIÓN DE LA SOLVENCIA CON MEDIOS EXTERNOS.....	99
ANEXO VIII. INFORMACIÓN SOBRE PROTECCIÓN DE DATOS.....	100

PLIEGO DE CLÁUSULAS ADMINISTRATIVAS PARTICULARES QUE HA DE REGIR EN EL CONTRATO DE LAS OBRAS DE: (TÍTULO) A ADJUDICAR POR PROCEDIMIENTO ABIERTO SIMPLIFICADO.

TÍTULO I. DISPOSICIONES GENERALES

CAPÍTULO I. Régimen jurídico

Cláusula 1. Régimen jurídico.¹

El presente contrato tiene carácter administrativo, de conformidad con lo dispuesto en el artículo 25 de la Ley 9/2017, de 8 de noviembre, de Contratos del Sector Público, por la que se transponen al ordenamiento jurídico español las Directivas del Parlamento Europeo y del Consejo 2014/23/UE y 2014/24/UE, de 26 de febrero de 2014 (en adelante LCSP). Las partes quedan sometidas expresamente a lo establecido en este pliego y en el correspondiente proyecto.

La Memoria², los planos, los cuadros de precios, el pliego de prescripciones técnicas particulares y el pliego de cláusulas administrativas particulares³, tienen carácter contractual, por lo que deberán ser firmados, en prueba de conformidad por el adjudicatario, en el mismo acto de formalización del contrato.

Para lo no previsto en los pliegos, el contrato se regirá por la LCSP, por el Real Decreto 817/2009, de 8 de mayo, por el que se desarrolla parcialmente la Ley 30/2007, de 30 de octubre, de Contratos del Sector Público (RD 817/2009); por el Reglamento General de la Ley de Contratos de las Administraciones Públicas, aprobado mediante Real Decreto 1098/2001, de 12 de Octubre (RGLCAP), en todo lo que no se oponga a la anterior, así como por el Pliego de Condiciones Técnicas Generales aplicable a la redacción de proyectos y ejecución de las Obras

¹ Para aquellas obras cuyo objeto consista en una edificación, deberá incorporarse al régimen jurídico del contrato, con carácter supletorio, la referencia a la Ley 38/1999, de 5 de noviembre, de Ordenación de la edificación, a excepción de lo dispuesto sobre garantías de suscripción obligatoria en dicha Ley.

² De conformidad con lo previsto en el artículo 128 del RGLCAP, la memoria tendrá carácter contractual en todo lo referente a la descripción de los materiales básicos o elementales que forman parte de las unidades de obra.

³ Se recuerda que de conformidad con lo dispuesto en el artículo 122.1 LCSP y en el artículo 124 LCSP, el pliego de cláusulas administrativas particulares y el de prescripciones técnicas particulares sólo podrán ser modificados con posterioridad a su aprobación por error material, de hecho o aritmético. En otro caso, la modificación del pliego conllevará la retroacción de actuaciones.

Municipales aprobado por el Pleno en sesión celebrada el 23 de diciembre de 1998 y Pliego de Cláusulas Administrativas Generales para la contratación de obras del Estado, aprobado por Decreto 3854/1970, de 31 de diciembre, en lo no previsto en el primero. La aplicación de estas normas se llevará a cabo en relación con todo lo que no haya resultado afectado por la disposición derogatoria de la LCSP

En todo caso, las normas legales y reglamentarias citadas anteriormente serán de aplicación en todo lo que no se oponga a la LCSP

Asimismo, el contrato se regirá por la Ley 22/2006, de 4 de julio, de Capitalidad y de Régimen Especial de Madrid

Supletoriamente, se aplicarán las restantes normas de derecho administrativo y, en su defecto, las de derecho privado.

CAPÍTULO II. Del órgano contratante.

Cláusula 2. Órgano de contratación.

De conformidad con el artículo 61 LCSP, la representación de las entidades del sector público en materia contractual corresponde a los órganos de contratación, unipersonales o colegiados que, en virtud de norma legal o reglamentaria o disposición estatutaria, tengan atribuida la facultad de celebrar contratos en su nombre.

La disposición adicional segunda de la LCSP dispone que en los municipios de gran población a que se refiere el artículo 121 de la Ley 7/1985, de 2 de abril, Reguladora de las Bases de Régimen Local, las competencias del órgano de contratación se ejercerán por la Junta de Gobierno Local, cualquiera que sea el importe del contrato o la duración del mismo.

Sin perjuicio de lo anterior, los órganos de contratación podrán delegar o desconcentrar sus competencias y facultades en esta materia, con cumplimiento de las normas y formalidades aplicables a la delegación o desconcentración de competencias, en el caso de que se trate de órganos administrativos.

Para el presente contrato el órgano de contratación será el que figure en el **apartado 2 del Anexo I** al pliego.

Cláusula 3. Responsable del contrato y Dirección facultativa.

Al responsable del contrato le corresponde, de acuerdo con lo dispuesto en el artículo 62.1 LCSP, supervisar su ejecución y adoptar las decisiones y dictar las instrucciones necesarias con el fin de asegurar la correcta realización de la prestación pactada, dentro del ámbito de facultades que el órgano de contratación le atribuya.

De conformidad con el artículo 62.2 LCSP, en los contratos de obras las facultades del responsable del contrato serán ejercidas por la dirección facultativa de acuerdo con los artículos 237 a 246 LCSP.

El órgano de contratación, a través de la dirección facultativa, también efectuará la inspección, comprobación y vigilancia para la correcta realización de la obra ejecutada, ajustándose a lo dispuesto en el Capítulo 11, Sección 1ª, "Dirección e Inspección de las Obras", del Pliego de Condiciones Técnicas Generales aplicable a la redacción de proyectos y ejecución de Obras Municipales.

Sin perjuicio de lo dispuesto en el artículo 214.2 d) del Real Decreto Legislativo 2/2004, de 5 de marzo, por el que se aprueba el Texto Refundido de la Ley Reguladora de las Haciendas Locales, relativa a la función interventora será misión de la dirección facultativa, la comprobación de la realización de las obras según el proyecto, así como sus instrucciones en el curso de la ejecución de las mismas.

El contratista guardará y hará guardar las consideraciones debidas al personal de la dirección facultativa, que tendrá libre acceso a todos los puntos de trabajo y almacenes de materiales destinados a las obras para su previo reconocimiento.

Cuando el contratista, o personas de él dependientes, incurran en actos u omisiones que comprometan o perturben la buena marcha del contrato, el órgano de contratación podrá exigir la adopción de medidas concretas para conseguir o restablecer el buen orden en la ejecución de lo pactado.

La dirección facultativa de la obra podrá ordenar la apertura de calas cuando sospeche la existencia de vicios ocultos de construcción o haberse empleado materiales de calidad deficiente. De confirmarse la existencia de tales defectos, serán de cuenta del contratista los gastos derivados del reconocimiento y subsanación. En caso contrario, la dirección certificará la indemnización que corresponde a la ejecución y reparación de las calas, valoradas a los precios unitarios del presupuesto de adjudicación. En cuanto a la demolición y reconstrucción de las obras defectuosas o mal ejecutadas y sus gastos, se estará a

lo dispuesto en el artículo 15.54 Pliego de Condiciones Técnicas Generales aplicable a la redacción de proyectos y ejecución de las Obras Municipales, en cuanto no se oponga a lo establecido en la LCSP y en el RGLCAP.

Asimismo, la dirección facultativa, de conformidad con lo establecido en el artículo 145 del RGLCAP, podrá ordenar la realización de ensayos y análisis de materiales y unidades de obra y que se recaben los informes específicos que en cada caso resulten pertinentes, siendo los gastos que se originen de cuenta de la Administración o del contratista, según lo previsto en el **apartado 31 del Anexo I** al presente pliego.

La dirección podrá ordenar, con carácter de urgencia, la ejecución de los trabajos necesarios en los casos de peligro inminente. El contratista deberá ejecutar tales trabajos sin perjuicio de que la dirección de la obra promueva con posterioridad la tramitación administrativa correspondiente.

El procedimiento a seguir en los casos de fuerza mayor del artículo 239 LCSP, será el establecido en el artículo 146 del RGLCAP.

La resolución de incidencias surgidas en la ejecución del contrato se tramitará, mediante expediente contradictorio, de acuerdo con lo establecido en el artículo 97 del RGLCAP.

Durante la ejecución del contrato, el adjudicatario asumirá sus responsabilidades inherentes a la ejecución de los trabajos y al control y vigilancia de materiales y obras que ejecute conforme a las instrucciones, de obligado cumplimiento, dadas por la dirección e inspección de la obra.

Cláusula 4. Unidad encargada del seguimiento y ejecución del contrato.

De conformidad con el artículo 62 LCSP, la unidad encargada del seguimiento y ejecución ordinaria de este contrato será la que se indica en el **apartado 3 del Anexo I** al presente pliego.

CAPÍTULO III. Del contrato.

Cláusula 5. Objeto y necesidad del contrato.

El objeto del contrato al que se refiere el presente pliego, es la ejecución de las obras descritas en el **apartado 1 de su Anexo I** al mismo y definido en el

correspondiente proyecto, según el proyecto aprobado por la Administración, que recoge las necesidades administrativas a satisfacer mediante el contrato y los factores de todo orden a tener en cuenta. Dicho proyecto, según resulta de la resolución de su aprobación, consta de cuantos documentos son exigidos en el artículo 233 de la LCSP habiéndose contemplado en su elaboración lo preceptuado en el Libro II, Título I, Capítulo II, Sección 2ª del RGLCAP.

De conformidad con el artículo 99.3 LCSP el órgano de contratación podrá no dividir en lotes el objeto del contrato cuando existan motivos válidos que deberán justificarse debidamente. En el presente contrato la justificación de la no división en lotes, se indica en el **apartado 1 del Anexo I** al presente pliego.

Cláusula 6. Valor estimado.

El valor estimado del presente contrato⁴, de conformidad con lo dispuesto en el artículo 101 LCSP, asciende a la cantidad expresada en el **apartado 4 del Anexo I** al presente pliego.

El método de cálculo aplicado por el órgano de contratación para calcular el valor estimado será el que figura en el **apartado 4 del Anexo I**.

Cláusula 7. Presupuesto base de licitación⁵ y precio del contrato.

Los contratos tendrán siempre un precio cierto, que deberá expresarse en euros.⁶

El presupuesto base de licitación consignado en el proyecto asciende a la cantidad expresada en el **apartado 5 del Anexo I** al presente pliego. Su desglose y la distribución por anualidades previstas se establece en el **apartado 5 del Anexo I** al presente pliego. Ha sido elaborado de conformidad con lo dispuesto en el artículo 100 y artículo 241 LCSP. Su cálculo incluye los tributos de cualquier índole.

En todo caso, se indicará como partida independiente, el importe del Impuesto sobre el Valor Añadido (IVA).

⁴ Se recuerda que de conformidad con el artículo 159.1. a) LCSP, el valor estimado del contrato será igual o inferior a 2.000.000 euros en el caso de contratos de obras.

⁵ Se recuerda que de conformidad con el artículo 100 LCSP por presupuesto base de licitación se entenderá el límite máximo de gasto que en virtud del contrato puede comprometer el órgano de contratación, incluido el Impuesto sobre el Valor Añadido.

⁶ De conformidad con el artículo 102.2 LCSP, la totalidad o parte del precio del contrato se podrá satisfacer en moneda distinta al euro. En este supuesto, en el **apartado 5** "Presupuesto base de licitación y crédito en que se ampara" del **Anexo I** al presente pliego, deberá expresarse el importe que deba satisfacerse en esa moneda, y se incluirá una estimación en euros del importe total del contrato.

Cláusula 8. Existencia de crédito

La ejecución de las obras está amparada por los créditos que se indican en el **apartado 5 del Anexo I** al presente pliego.

Si el contrato se financia con Fondos Europeos, debe someterse a las disposiciones del Tratado de la Unión Europea y a los actos fijados en virtud del mismo y ser coherente con las actividades, políticas y prioridades comunitarias en pro de un desarrollo sostenible y mejora del medio ambiente, debiendo promover el crecimiento, la competitividad, el empleo y la inclusión social así como la igualdad entre hombres y mujeres, de conformidad con lo dispuesto en el Reglamento (UE) nº 1303/2013 del Parlamento Europeo y del Consejo, de 17 de diciembre de 2013, por el que se establecen disposiciones comunes relativas al Fondo Europeo de Desarrollo Regional, al Fondo Social Europeo, al Fondo de Cohesión, al Fondo Europeo Agrícola de Desarrollo Rural y al Fondo Europeo Marítimo y de la Pesca, y por el que se establecen disposiciones generales relativas al Fondo Europeo de Desarrollo Regional, al Fondo Social Europeo, al Fondo de Cohesión y al Fondo Europeo Marítimo y de la Pesca, y se deroga el Reglamento (CE) nº 1083/2006 del Consejo.

Cláusula 9. Plazo y lugar de ejecución.

El plazo de ejecución de las obras será el que figura en el **apartado 8 del Anexo I** al presente pliego o el que se determine en la adjudicación del contrato, siendo los plazos parciales los que se fijen como tales en la aprobación del programa de trabajo.

El cómputo del plazo se iniciará desde el día siguiente al de la fecha del acta de comprobación del replanteo, si la Administración autoriza el inicio de la obra.

Los plazos parciales que se fijen en la aprobación del programa de trabajo, con los efectos que en la aprobación se determinen, se entenderán integrantes del contrato a los efectos legales pertinentes.

El contratista podrá desarrollar los trabajos con mayor celeridad que la necesaria para efectuar las obras en el plazo contractual, salvo que, a juicio de la dirección facultativa, existiesen razones para estimarlo inconveniente, estándose a lo dispuesto en el artículo 96 del RGLCAP.

El contrato se ejecutará en el lugar que se indica en el **apartado 8 del Anexo I** de este pliego.

Cláusula 10. Condiciones especiales de ejecución.

Los órganos de contratación podrán establecer condiciones especiales en relación con la ejecución del contrato, siempre que estén vinculadas a su objeto, en el sentido del artículo 145 LCSP, no sean directa o indirectamente discriminatorias y sean compatibles con el derecho comunitario.

Las condiciones especiales de ejecución para este contrato se indican en el **apartado 23 del Anexo I** al presente pliego⁷.

Para el caso de incumplimiento de estas condiciones especiales de ejecución deberán establecerse penalidades en el **apartado 29 del Anexo I** al presente pliego o atribuirles a estas condiciones el carácter de obligaciones contractuales esenciales a los efectos señalados en la letra f) del artículo 211 LCSP.

Todas las condiciones especiales de ejecución que formen parte del contrato serán exigidas igualmente a todos los subcontratistas que participen en la ejecución del mismo.

Cláusula 11. Revisión de precios.

En la revisión de precios se estará a lo especificado en el **apartado 6 del Anexo I** del presente pliego, todo ello de conformidad con el artículo 103 de la LCSP y 104 a 106 del RGLCAP.

En los contratos celebrados con precios provisionales no cabrá la revisión de precios de conformidad con lo dispuesto en el artículo 102.7 in fine LCSP.

CAPÍTULO IV. Del licitador.

Cláusula 12. Aptitud para contratar.

⁷ Se recuerda que de conformidad con lo dispuesto en el artículo 202.1 LCSP en todo caso, será obligatorio el establecimiento en el pliego de cláusulas administrativas particulares de al menos una de las condiciones especiales de ejecución de entre las que enumera el apartado 202.2 LCSP.

Podrán optar a la adjudicación del presente contrato las personas naturales o jurídicas, españolas o extranjeras, a título individual o en unión temporal de empresarios, que tengan plena capacidad de obrar, que no estén incursas en alguna prohibición de contratar y que acrediten su solvencia económica, financiera y técnica, o se encuentren debidamente clasificadas, de conformidad con lo establecido en el **apartado 11 del Anexo I** al presente pliego.

En relación a las Uniones Temporales de Empresarios, la alteración de su composición así como los supuestos de modificación durante la licitación se estará a lo dispuesto en el artículo 69 apartado 8 y siguientes.

En los casos de fusión de empresas en los que participe la sociedad contratista, continuará el contrato vigente con la entidad absorbente o con la resultante de la fusión, que quedará subrogada en todos los derechos y obligaciones dimanantes del mismo. Igualmente, en los supuestos de escisión, aportación o transmisión de empresas o ramas de actividad de las mismas, continuará el contrato con la entidad a la que se atribuya el contrato, que quedará subrogada en los derechos y obligaciones dimanantes del mismo, siempre que reúna las condiciones de capacidad, ausencia de prohibición de contratar, y la solvencia exigida al acordarse al adjudicación o que las diversas sociedades beneficiarias de las mencionadas operaciones y, en caso de subsistir, la sociedad de la que provengan el patrimonio, empresas o ramas segregadas, se responsabilicen solidariamente con aquellas de la ejecución del contrato. Si no pudiese producirse la subrogación por no reunir la entidad a la que se atribuya el contrato las condiciones de solvencia necesarias se resolverá el contrato, considerándose a todos los efectos como un supuesto de resolución por culpa del adjudicatario.

A los efectos anteriores la empresa deberá comunicar al órgano de contratación la circunstancia que se hubiere producido.

Las personas jurídicas sólo podrán ser adjudicatarias de contratos cuyas prestaciones estén comprendidas dentro de los fines, objeto o ámbito de actividad que, a tenor de sus estatutos o reglas fundacionales, les sean propios.

Los contratistas deberán contar asimismo con la habilitación empresarial o profesional que, en su caso, sea exigible para la realización de la actividad o prestación que constituya el objeto del contrato, de conformidad con lo establecido en el **apartado 13 del Anexo I** al pliego.

En relación con las empresas comunitarias o de Estados signatarios del Acuerdo sobre el Espacio Económico Europeo y empresas no comunitarias será de aplicación lo dispuesto en los artículos 67 y 68 LCSP.

Cláusula 13. Clasificación y solvencia.

De conformidad con el artículo 74 LCSP, para celebrar contratos con el sector público los empresarios deberán acreditar estar en posesión de las condiciones mínimas de solvencia económica y financiera y profesional o técnica que se determinen por el órgano de contratación. Este requisito será sustituido por el de la clasificación, cuando ésta sea exigible conforme a lo dispuesto en esta Ley.

Para los contratos de obras cuyo valor estimado sea igual o superior a 500.000 euros será requisito indispensable que el empresario se encuentre debidamente clasificado como contratista de obras de los poderes adjudicadores. Para dichos contratos, la clasificación del empresario en el grupo o subgrupo que en función del objeto del contrato corresponda, con categoría igual o superior a la exigida para el contrato, acreditará sus condiciones de solvencia para contratar.

Para los contratos de obras cuyo valor estimado sea inferior a 500.000 euros la clasificación del empresario en el grupo o subgrupo que en función del objeto del contrato corresponda, y que será recogido en los pliegos del contrato, acreditará su solvencia económica y financiera y solvencia técnica para contratar. En tales casos, el empresario podrá acreditar su solvencia indistintamente mediante su clasificación como contratista de obras en el grupo o subgrupo de clasificación correspondiente al contrato o bien acreditando el cumplimiento de los requisitos específicos de solvencia exigidos.

La clasificación exigida, o en su caso la solvencia económica y financiera y técnica, se establece **en el apartado 11 del Anexo I al pliego**.

Asimismo, el artículo 92 LCSP dispone que reglamentariamente podrá eximirse la exigencia de acreditación de la solvencia económica y financiera o de la solvencia técnica o profesional para los contratos cuyo importe no supere un determinado umbral. En el supuesto de contratos cuyo valor estimado sea igual o inferior a 80.000 euros, en el **apartado 11 del Anexo I** al pliego se indicará expresamente la exigencia o no de los requisitos de acreditación de la solvencia, de conformidad con lo previsto en el artículo 11 del RGLCAP, modificado por el Real Decreto 773/2015, de 28 de agosto.

Cláusula 14. Integración de la solvencia con medios externos.

Para acreditar la solvencia necesaria para celebrar un contrato determinado, el empresario podrá basarse en la solvencia y medios de otras entidades, independientemente de la naturaleza jurídica de los vínculos que tengan con ellas, siempre que demuestre que durante toda la duración de la ejecución del contrato dispondrá efectivamente de esa solvencia y medios, y la entidad a la que recurra no esté incurso en una prohibición de contratar.

En las mismas condiciones, los empresarios que concurren agrupados en las uniones temporales a que se refiere el artículo 69 LCSP, podrán recurrir a las capacidades ajenas a la unión temporal.

Por tanto, los licitadores podrán acreditar los requisitos específicos de solvencia económica, financiera y técnica o profesional recogidos en el **apartado 11 del Anexo I** basándose en la solvencia y medios de otras entidades.

La falta o insuficiencia de la clasificación no podrá suplirse mediante la integración de la solvencia con medios externos.

De conformidad con el artículo 75.1 LCSP, con respecto a los criterios relativos a la experiencia profesional pertinente, las empresas únicamente podrán recurrir a las capacidades de otras entidades si éstas van a ejecutar las obras para las cuales son necesarias dichas capacidades.

En los contratos de obras, de acuerdo con lo dispuesto en el artículo 75.4 LCSP, los poderes adjudicadores podrán exigir que determinadas partes o trabajos, en atención a su especial naturaleza, sean ejecutadas directamente por el propio licitador o, en el caso de una oferta presentada por una unión de empresarios, por un participante en la misma, siempre que así se haya previsto en el pliego. Dicha posibilidad se encuentra regulada en el **apartado 24 del Anexo I**.

Cláusula 15. Concreción de las condiciones de solvencia.

En los contratos de obras podrá exigirse a las personas jurídicas que especifiquen los nombres y la cualificación profesional del personal responsable de ejecutar la prestación, de conformidad con el artículo 76.1 LCSP.

Además, en virtud del apartado 2 del artículo 76 LCSP, los órganos de contratación podrán exigir a los licitadores que además de acreditar su solvencia o, en su caso, clasificación, se comprometan a dedicar o adscribir a la ejecución del contrato los

medios personales o materiales suficientes para ello. Estos compromisos tienen el carácter de obligaciones contractuales esenciales a los efectos previstos en el artículo 211, o establecer penalidades, conforme a lo señalado en el artículo 192.2 para el caso de que se incumplan por el adjudicatario.

La exigencia, en su caso, de los nombres y la cualificación del personal responsable de ejecutar el contrato, así como del compromiso de adscripción a la ejecución del contrato de medios personales y/o materiales, se establece en el **apartado 12 del Anexo I** al presente pliego.

Cláusula 16. Registro Oficial de Licitadores y Empresas Clasificadas del Sector Público.

De conformidad con el artículo 159.4 a) LCSP, todos los licitadores que se presenten a licitaciones realizadas a través del procedimiento simplificado deberán estar inscritos en el Registro Oficial de Licitadores y Empresas Clasificadas del Sector Público, en la fecha final de presentación de ofertas siempre que no se vea limitada la concurrencia.

Sin perjuicio de lo anterior, la Disposición Transitoria Tercera de la LCSP dispone que hasta que no transcurran seis meses de la entrada en vigor de la LCSP, no resultará exigible la obligación establecida para el procedimiento abierto simplificado de estar inscrito en el Registro Oficial de Licitadores y Empresas Clasificadas o registro equivalente, por lo que la acreditación de la capacidad, solvencia y ausencia de prohibiciones de contratar se realizará en la forma establecida con carácter general.

CAPÍTULO V. Del procedimiento de adjudicación.

Sección primera. Del procedimiento y criterios de adjudicación.

Cláusula 17. Procedimiento.

De conformidad con lo dispuesto en el artículo 159.1.b) LCSP, el contrato se adjudicará por procedimiento abierto simplificado y se llevará a cabo atendiendo a un único criterio de adjudicación o bien a una pluralidad de criterios de adjudicación, según lo dispuesto en el **apartado 10 del Anexo I** al presente pliego y conforme a los términos y requisitos establecidos en dicho texto legal, de conformidad con lo dispuesto en los artículos 145 y 146 LCSP.

Cláusula 18. Publicidad.

El anuncio de licitación del contrato únicamente precisará de publicación en el perfil del contratante.

En el perfil de contratante del Ayuntamiento de Madrid que figura en el **apartado 37 del Anexo I** al presente pliego, se ofrecerá información relativa a la convocatoria de la licitación del contrato, incluyendo los pliegos de cláusulas administrativas particulares y documentación complementaria, en su caso.

Toda la documentación necesaria para la presentación de la oferta estará disponible por medios electrónicos desde el día de la publicación del anuncio en dicho perfil del contratante.

Los interesados en el procedimiento de licitación podrán solicitar información adicional sobre los pliegos y demás documentación complementaria con la antelación fijada en el **apartado 36 del Anexo I** de este pliego.

Cláusula 19. Criterios de adjudicación.

El artículo 159.1 b) LCSP establece que entre los criterios de adjudicación previstos en el pliego no haya ninguno evaluable mediante juicio de valor o, de haberlos, su ponderación no supere el veinticinco por ciento del total.

Los criterios que han de servir de base para la adjudicación, son los señalados en los **apartados 10 y 19 del Anexo I** al presente pliego, con la ponderación atribuida a cada uno de ellos, en particular, cuando exista un criterio de adjudicación evaluable mediante un juicio de valor, cuya ponderación no podrá superar el veinticinco por ciento del total.

Cuando se señale un único criterio de adjudicación, este deberá estar relacionado con los costes, pudiendo ser el precio o un criterio basado en la rentabilidad, como el coste del ciclo de vida calculado de acuerdo con lo indicado en el artículo 148.

En el caso de que el procedimiento de adjudicación se articule en varias fases, se indicará igualmente en cuáles de ellas se irán aplicando los distintos criterios, estableciendo un umbral mínimo del 50 por ciento de la puntuación en el conjunto de los criterios cualitativos para continuar con el proceso, debiéndose indicar en el **apartado 19 del Anexo I**.

Es estos casos, la proposición deberá incluir tantos sobres individualizados como fases de valoración se hayan establecido.

OBRAS: ABIERTO SIMPLIFICADO SIN LOTES

De entre los criterios objetivos de adjudicación, en el **apartado 20 del Anexo I** se señalan los parámetros objetivos que deberán permitir identificar los casos en que una oferta se considere anormal⁸ de conformidad con lo dispuesto en el artículo 149.2 LCSP.

Sección segunda. De la garantía

Cláusula 20. Garantía definitiva.

El licitador que presente la mejor oferta de conformidad con lo dispuesto en el artículo 145, deberá constituir a disposición del órgano de contratación una garantía definitiva. Su cuantía será igual al 5 por 100 del importe del precio final ofertado por el licitador, excluido el Impuesto sobre el Valor Añadido, o, en su caso, del presupuesto base de licitación, según lo previsto en el **apartado 15 del Anexo I** al presente pliego. La constitución de esta garantía deberá ser acreditada en el plazo de siete días hábiles a contar desde el envío de la comunicación.

En todo caso, la garantía definitiva responderá de los conceptos a que se refiere el artículo 110 LCSP. Dentro de dichos conceptos se incluye el incumplimiento por parte del contratista de la obligación de indemnizar los daños y perjuicios ocasionados a terceros como consecuencia de la incorrecta ejecución de las prestaciones objeto del contrato, prevista en el artículo 196 LCSP⁹.

⁸ Se recuerda que, en el caso se presuma que la oferta del licitador que haya obtenido la mejor puntuación pueda ser anormalmente baja, por darse los supuestos previstos en el artículo 149, la mesa, seguirá el procedimiento previsto en el artículo 149, si bien el plazo máximo para que justifique su oferta el licitador no podrá superar los 5 días hábiles desde el envío de la correspondiente comunicación.

Dentro del procedimiento contradictorio, los órganos de contratación deberán rechazar las ofertas si comprueban que son anormalmente bajas porque vulneran la normativa sobre subcontratación o no cumplen las obligaciones aplicables en materia medioambiental, social o laboral, nacional o internacional, incluyendo el incumplimiento de los convenios colectivos sectoriales vigentes, en aplicación de lo establecido en el artículo 201.

Asimismo, se deberá valorar por el órgano de contratación el establecer parámetros objetivos que permitan identificar que una oferta se considera anormal o en su defecto vincular la valoración de los criterios a unos umbrales de saciedad, teniendo en cuenta que en el precio sólo se puede emplear la primera opción debido al principio de eficiencia en la utilización de los fondos destinados a la utilización de obras establecido en el artículo 1 LCSP.

⁹ A este respecto se deberá tener en cuenta lo previsto en la Instrucción conjunta del Delegado del Área de Gobierno de Economía y Hacienda y de la Gerente de la Ciudad sobre responsabilidad de los contratistas en las reclamaciones de responsabilidad patrimonial.

La garantía definitiva se constituirá de conformidad con lo preceptuado en el Capítulo I del Título IV del Libro I de la LCSP y en cualquiera de las formas que se establecen en el artículo 108.1 LCSP, ajustándose, de acuerdo con la forma escogida, a los modelos que se establecen en los **Anexos IV y V** al presente pliego y al procedimiento establecido en el Reglamento sobre constitución, devolución y ejecución de garantías en el Ayuntamiento de Madrid, la Gerencia Municipal de Urbanismo y Organismos Autónomos Municipales, debiendo consignarse en la Tesorería Municipal y de sus Organismos Autónomos, en su caso, o en los establecimientos equivalentes de otras Administraciones Públicas en los términos previstos en los Convenios que a tal efecto se suscriban con las mismas.

Respecto a la referencia del cumplimiento del bastanteo del poder en el texto del aval o del certificado de seguro de caución (**Anexos IV y V** al presente pliego), cuando el poder se hubiere otorgado por la entidad avalista o aseguradora para garantizar al licitador en este procedimiento concreto, el bastanteo se realizará con carácter previo por un letrado de la Asesoría Jurídica del Ayuntamiento de Madrid.

Cuando de conformidad con lo previsto en el **apartado 15 del Anexo I** al presente pliego, proceda la constitución de la garantía en forma de retención en el precio prevista en el artículo 108.2 LCSP, previa manifestación expresa del licitador que opta por la retención en el precio, ésta se llevará a cabo en el primer abono.

Cuando como consecuencia de la modificación del contrato, experimente variación el precio del mismo, se reajustará la garantía en el plazo de 15 días naturales, contados desde la fecha en que se notifique al empresario el acuerdo de modificación, a efectos de que guarde la debida proporción con el precio del contrato resultante de la modificación, incurriendo, en caso contrario, en causa de resolución contractual. En el mismo plazo contado desde la fecha en que se hagan efectivas las penalidades o indemnizaciones el adjudicatario deberá reponer o ampliar la garantía en la cuantía que corresponda, incurriendo, en caso contrario, en causa de resolución. A estos efectos, no se considerarán las variaciones de precio que se produzcan como consecuencia de una revisión de precios conforme a lo señalado en el Capítulo II del Título III del Libro I.

La garantía complementaria se establecerá de conformidad con lo previsto en el artículo 107.2 LCSP, y se estará, en su caso, a lo dispuesto en el **apartado 16 del Anexo I** al presente pliego.

Cláusula 21. Devolución y cancelación de la garantía definitiva.

Aprobada la liquidación del contrato, si no resultasen responsabilidades que hayan de ejercitarse sobre la garantía definitiva y transcurrido el plazo de garantía de las obras determinado en el **apartado 34 del Anexo I** al presente pliego, se dictará acuerdo de devolución de aquélla.

Transcurrido un año desde la fecha de terminación del contrato y vencido el plazo de garantía, o seis meses en el caso de que el importe del contrato sea inferior a 1.000.000 euros, o cuando las empresas licitadoras reúnan los requisitos de pequeña o mediana empresa, definida según lo establecido en el Reglamento (UE) nº 651/2014 de la Comisión de 17 de junio de 2014, por el que se declaran determinadas categorías de ayudas compatibles con el mercado interior en aplicación de los artículos 107 y 108 del Tratado y no estén controladas directa o indirectamente por otra empresa que no cumpla tales requisitos, sin que la recepción formal y la liquidación hubiesen tenido lugar por causas no imputables al contratista, se procederá a la devolución o cancelación de la garantía, una vez depuradas las responsabilidades a que se refiere el artículo 110 LCSP y sin perjuicio de lo dispuesto en el artículo 65.3 del RGLCAP.

En el supuesto de que se hubiesen establecido recepciones parciales, se estará a lo indicado en el **apartado 8 del Anexo I** al presente pliego respecto de la cancelación parcial de la garantía.

TÍTULO II. LICITACIÓN DEL CONTRATO.

CAPÍTULO I. De las proposiciones.

Cláusula 22. Presentación de proposiciones.

De conformidad con el artículo 159 LCSP, las proposiciones deberán presentarse necesaria y únicamente en el registro indicado en el anuncio de licitación.

Cada licitador no podrá presentar más de una proposición. Tampoco podrá suscribir ninguna proposición en unión temporal con otros empresarios si lo ha hecho individualmente o figurar en más de una unión temporal. La infracción de estas normas dará lugar a la no admisión de todas las proposiciones por él suscritas.

La presentación de proposiciones supone la aceptación incondicional por el empresario del contenido de la totalidad de las cláusulas o condiciones previstas en los pliegos que rigen el contrato, sin salvedad o reserva alguna.

En lo que concierne a las variantes, se estará a lo dispuesto en el **apartado 21 del Anexo I** al presente pliego.

Cláusula 23. Forma y contenido de las proposiciones.

De conformidad con el artículo 159.4.d) LCSP, la oferta se presentará en un único sobre en los supuestos en que en el procedimiento no se contemplen criterios de adjudicación cuya cuantificación dependa de un juicio de valor. En caso contrario, la oferta se presentará en dos sobres.

Las proposiciones constarán de los sobres indicados en el **apartado 18 del Anexo I** al presente pliego.

Los sobres se presentarán cerrados y firmados por el licitador o persona que lo represente, debiendo figurar en el exterior de cada uno de ellos el número de referencia y la denominación del contrato al que licitan, el nombre y apellidos del licitador o razón social de la empresa y su correspondiente NIF. En su interior se hará constar una relación numérica de los documentos que contienen.

El órgano o la mesa de contratación podrá pedir a los licitadores que presenten la totalidad o una parte de los documentos justificativos, cuando consideren que existen dudas razonables sobre la vigencia o fiabilidad de la declaración, cuando resulte necesario para el buen desarrollo del procedimiento y, en todo caso, antes de adjudicar el contrato.

Los sobres se dividen de la siguiente forma:

A) SOBRE DE DECLARACIÓN RESPONSABLE Y OFERTA DE CRITERIOS NO VALORABLES EN CIFRAS O PORCENTAJES.

Dentro de este sobre los licitadores deberán incluir:

1.- Declaración responsable realizada conforme al modelo establecido en el **Anexo II** al presente pliego¹⁰.

¹⁰ La parte correspondiente de la declaración responsable conforme al modelo del **Anexo II** al pliego, relativa al cumplimiento de la obligación de contar con un 2% de trabajadores con discapacidad o adoptar medidas alternativas correspondientes, no será exigible su cumplimentación en los contratos en los que se efectúe la reserva a centros especiales de empleo. A tal efecto, el órgano de contratación deberá incluir en el apartado denominado "**Observaciones**" del **Anexo I** a este pliego la advertencia relativa a que, en estos supuestos, no procede la cumplimentación por parte de los licitadores de la parte correspondiente de la declaración responsable conforme al modelo del **Anexo II** al pliego, relativa al cumplimiento de la obligación de contar con un 2% de trabajadores con discapacidad o adoptar medidas alternativas correspondientes, todo ello de conformidad con la **OBRAS: ABIERTO SIMPLIFICADO SIN LOTES**

2.- Uniones Temporales de Empresarios.

En el supuesto en que varios empresarios concurren agrupados en una unión temporal, cada empresa participante aportará la declaración responsable conforme al modelo del **Anexo II** al pliego.

Asimismo, deberá aportarse **el compromiso** de constituir la unión temporal por parte de los empresarios que sean parte de la misma de conformidad con lo exigido en el apartado 3 del artículo 69 LCSP, con una duración que será coincidente, al menos, con la del contrato hasta su extinción.

En el escrito de compromiso se indicará: los nombres y circunstancias de los que la constituyan; la participación de cada uno de ellos, así como la asunción del compromiso de constituirse formalmente en unión temporal en caso de resultar adjudicatarios del contrato. El citado documento deberá estar firmado por los representantes de cada una de las empresas que componen la unión.

3.- Empresas vinculadas.

Únicamente, las empresas pertenecientes a un mismo grupo, entendiéndose por tales las que se encuentren en alguno de los supuestos del artículo 42 del Código de Comercio y que presenten distintas proposiciones para concurrir individualmente a la adjudicación, deberán presentar declaración en la que hagan constar esta condición.

También deberán presentar declaración explícita aquellas sociedades que, presentando distintas proposiciones, concurren en alguno de los supuestos alternativos establecidos en el artículo 42 del Código de Comercio, respecto de los socios que la integran.

4.- Documentación de los criterios no valorables en cifras o porcentajes.

Se incluirá la documentación que deba ser valorada conforme a los criterios cuya ponderación depende de un juicio de valor.

B) SOBRE DE OFERTA DE CRITERIOS VALORABLES EN CIFRAS O PORCENTAJES.

Instrucción del Delegado del Área de Gobierno de Economía y Hacienda de 14 de septiembre de 2016, sobre los criterios de actuación para la aplicación de la reserva de contratos.

Dentro del sobre denominado “Oferta de criterios valorables en cifras o porcentajes”, se incluirá la proposición económica que se presentará redactada conforme al modelo fijado en el **Anexo III** al presente pliego, no aceptándose aquellas que contengan omisiones, errores o tachaduras que impidan conocer claramente lo que la Administración estime fundamental para considerar la oferta. Si alguna proposición no guardase concordancia con la documentación examinada y admitida, excediese del presupuesto base de licitación, variase sustancialmente el modelo establecido, comportase error manifiesto en el importe de la proposición, o existiese reconocimiento por parte del licitador de que adolece de error o inconsistencia que la hagan inviable, será desechada por la Mesa de contratación mediante resolución motivada, sin que sea causa bastante para el rechazo el cambio u omisión de algunas palabras del modelo si ello no altera su sentido.

En la proposición se indicará como partida independiente el importe del Impuesto sobre el Valor Añadido.

Asimismo, cuando para la selección del contratista se atienda a una pluralidad de criterios, se incluirá en este sobre la documentación relativa a aquellos criterios evaluables de manera automática mediante cifras o porcentajes por aplicación de las fórmulas establecidas en los pliegos.

En relación con la documentación técnica a presentar en relación con los criterios de adjudicación se estará a lo dispuesto en el **apartado 22 del Anexo I** al pliego.

Cláusula 24. Calificación de la documentación presentada, valoración y apertura de proposiciones.

La apertura de los sobres conteniendo la proposición se hará por el orden que proceda de conformidad con lo establecido en el artículo 145 en función del método aplicable para valorar los criterios de adjudicación establecidos en los pliegos. La apertura se hará por la mesa de contratación.

La actuación de la mesa de contratación se adaptará en función de los sobres que el licitador deba presentar al formular su oferta, ya que éste presentará un único sobre cuando en el procedimiento no se contemplen criterios de adjudicación cuya cuantificación dependa de un juicio de valor y dos sobres cuando se contemplen dichos criterios. Teniendo en cuenta lo anterior, la actuación de la mesa de contratación será la siguiente:

En aquellos casos en los que el licitador deba presentar **dos sobres**, al contemplarse criterios de adjudicación cuya cuantificación dependa de un juicio de

valor, la mesa de contratación, en acto público, procederá a la apertura del sobre que contiene la declaración y la oferta de criterios no valorables en cifras o porcentajes. La documentación que contenga el sobre relativo a los criterios de adjudicación cuya cuantificación dependa de un juicio de valor, se remitirá para su informe a los servicios técnicos del órgano de contratación.

Finalizado el acto público, en la misma sesión, la mesa procederá a calificar la declaración presentada por los licitadores.

El órgano de contratación publicará, con la debida antelación, en el perfil de contratante que figura en el **apartado 37 del Anexo I** al pliego, la fecha de celebración del acto público de apertura y lectura de los criterios cuantificables mediante la mera aplicación de fórmulas.

La mesa, en este nuevo acto público, indicará las proposiciones que han sido admitidas, las que han sido rechazadas y las causas de inadmisión de estas últimas. Asimismo se dará a conocer la valoración asignada a los criterios de adjudicación cuya cuantificación dependa de un juicio de valor, y por último se procederá a la apertura y lectura de los criterios cuantificables mediante la mera aplicación de fórmulas.

Finalizado el acto público, en la misma sesión, la mesa procederá previa exclusión, en su caso, de las ofertas que no cumplan los requerimientos del pliego, a evaluar y clasificar las ofertas.

En el supuesto de que se identifiquen ofertas que se encuentran incursas en presunción de anormalidad, la mesa seguirá el procedimiento previsto en el artículo 149, si bien el plazo máximo que puede conferirse al licitador para que justifique su oferta no podrá superar los 5 días hábiles, desde la fecha del envío de la correspondiente comunicación.

Además, en el caso de que se produzca el empate entre dos o más ofertas, se deberá aplicar el régimen de desempate establecido en la **cláusula 26** del presente pliego.

Posteriormente, la mesa realizará la propuesta de adjudicación a favor del candidato con mejor puntuación. En relación con el licitador propuesto como adjudicatario, la mesa comprobará en el Registro Oficial de Licitadores y Empresas Clasificadas que la empresa está debidamente constituida, el firmante de la proposición tiene poder bastante para formular la oferta, ostenta la solvencia económica, financiera y técnica

o, en su caso la clasificación correspondiente y no está incurso en ninguna prohibición para contratar.

Asimismo la mesa requerirá a la empresa que ha obtenido la mejor puntuación, la documentación necesaria para la adjudicación y, en su caso, cualquier otra documentación que no esté inscrita en el Registro de Licitadores, en los términos establecidos en la cláusula 26 al presente pliego.

Notificada la adjudicación del contrato y transcurridos los plazos para la interposición de recursos sin que se hayan interpuesto, la documentación que acompaña a las proposiciones quedará a disposición de los interesados. Si éstos no retiran su documentación en los tres meses siguientes a la fecha en que se les notifique la adjudicación, la Administración no estará obligada a seguirla custodiando.

CAPÍTULO II. De la propuesta de adjudicación, adjudicación y perfección y formalización.

Cláusula 25. Efectos de la propuesta de adjudicación. Decisión de no adjudicar o celebrar el contrato y desistimiento del procedimiento de adjudicación por la Administración.

La propuesta de adjudicación del contrato no crea derecho alguno en favor del licitador propuesto, que no los adquirirá, frente a la Administración, mientras no se haya formalizado el contrato.

De conformidad con lo dispuesto en el artículo 152 LCSP la decisión de no adjudicar o celebrar el contrato o el desistimiento del procedimiento podrán acordarse por el órgano de contratación antes de la formalización.

Sólo podrá adoptarse la decisión de no adjudicar o celebrar el contrato por razones de interés público debidamente justificadas en el expediente. El desistimiento del procedimiento deberá estar fundado en una infracción no subsanable de las normas de preparación del contrato o de las reguladoras del procedimiento de adjudicación, debiendo justificarse en el expediente la concurrencia de la causa.

Cláusula 26. Adjudicación del contrato.

La adjudicación del contrato corresponde al órgano de contratación señalado en el **apartado 2 del Anexo I** al presente pliego.

El órgano de contratación adjudicará el contrato al licitador que haya presentado la mejor oferta, de conformidad con lo dispuesto en el artículo 145 LCSP. Cuando el único criterio a considerar sea el precio, se entenderá que la mejor oferta es la que incorpora el precio más bajo, sin perjuicio de la aplicación de criterios para la determinación de ofertas anormalmente bajas. La adjudicación utilizando una pluralidad de criterios se hará en base a la mejor relación calidad-precio.

La mesa procederá a requerir a la empresa que ha obtenido la mejor puntuación, mediante comunicación electrónica, para que constituya la garantía definitiva, así como para que aporte el compromiso al que se refiere el artículo 75.2 conforme al modelo del **Anexo VII** al pliego y la documentación justificativa de que dispone efectivamente de los medios que se hubiese comprometido a dedicar o adscribir a la ejecución del contrato conforme al artículo 76.2, y en su caso, la suscripción de las pólizas que se indican en el **apartado 17 del Anexo I** al pliego y todo ello en el plazo de 7 días hábiles a contar desde el envío de la comunicación.

Cuando el empresario esté inscrito en el Registro Oficial de Licitadores y Empresas Clasificadas del Sector Público o figure en una base de datos nacional de un Estado miembro de la Unión Europea, como un expediente virtual de la empresa, un sistema de almacenamiento electrónico de documentos o un sistema de precalificación, y éstos sean accesibles de modo gratuito para los citados órganos, no estará obligado a presentar los documentos justificativos u otra prueba documental de los datos inscritos en los referidos lugares, siendo únicamente necesario la manifestación expresa por parte del licitador de su inscripción en el Registro o base de datos correspondiente.

La inscripción en el Registro Oficial de Licitadores y Empresas Clasificadas del Sector Público eximirá a los licitadores inscritos, a tenor de lo en él reflejado y salvo prueba en contrario, de la presentación en las convocatorias de contratación de las condiciones de aptitud del empresario en cuanto a su personalidad y capacidad de obrar, representación, habilitación profesional o empresarial, solvencia económica y financiera, y clasificación, así como de la acreditación de la no concurrencia de las prohibiciones de contratar que deban constar en aquél.

De acuerdo con lo dispuesto en el artículo 139.1 LCSP, la presentación de las proposiciones supone la autorización a la mesa y al órgano de contratación para consultar los datos recogidos en el Registro Oficial de Licitadores y Empresas Clasificadas del Sector Público o en las listas oficiales de operadores económicos en un Estado miembro de la Unión Europea.

Además, en el plazo de 7 días hábiles, deberá presentar cualquier otra documentación que no figure inscrita en el Registro de Licitadores.

Por tanto, en aquellos casos en los que no resultara exigible la obligación de figurar inscrito en el Registro Oficial de Licitadores y Empresas Clasificadas del Sector Público, en aplicación a lo dispuesto en la Disposición Transitoria tercera de la LCSP, o cuando alguno de los datos o documentos no constaran inscritos en el referido Registro, la mesa de contratación deberá requerir al empresario que haya presentado la mejor oferta, así como a todas las empresas integrantes de la UTE que haya sido propuesta como adjudicataria, para que en el plazo de 7 días hábiles a contar desde el envío de la comunicación presenten, en su caso, la siguiente documentación:

1.- Capacidad de obrar.

1.1.- Si la empresa fuera persona jurídica, la escritura o documento de constitución, los estatutos o acto fundacional en los que conste las normas por las que se regula su actividad, debidamente inscritos, en su caso, en el Registro Público que corresponda según el tipo de persona jurídica de que se trate, así como el Número de Identificación Fiscal (NIF).

1.2.- Si se trata de empresario individual, el DNI o documento que, en su caso, le sustituya reglamentariamente.

1.3.- La capacidad de obrar de los empresarios no españoles que sean nacionales de Estados miembros de la Unión Europea o de Estados signatarios del Acuerdo sobre el Espacio Económico Europeo, se acreditará por su inscripción en el registro procedente, de acuerdo con la legislación del Estado donde estén establecidos o mediante la presentación de una declaración jurada o un certificado de acuerdo con las disposiciones comunitarias de aplicación.

1.4.- Cuando se trate de empresas extranjeras no comprendidas en el párrafo anterior, informe de la Misión Diplomática Permanente de España en el Estado correspondiente o de la Oficina Consular en cuyo ámbito territorial radique el domicilio de la empresa, en el que se haga constar, previa acreditación por la empresa.

1.5. Sin perjuicio de la aplicación de las obligaciones de España derivadas de acuerdos internacionales, las personas físicas o jurídicas de Estados no pertenecientes a la Unión Europea o de Estados signatarios del Acuerdo sobre el Espacio Económico Europeo deberán justificar mediante informe que el Estado de procedencia de la empresa extranjera admite a su vez la participación de empresas españolas en la contratación con los entes del

sector público asumibles a los enumerados en el artículo 3, en forma sustancialmente análoga. Dicho informe será elaborado por la correspondiente Oficina Económica y Comercial de España en el exterior y se acompañará a la documentación que se presente.

1.6.- Las empresas extranjeras presentarán su documentación traducida de forma oficial al castellano.

2.- Bastanteo de poderes.

En el supuesto de que el licitador esté inscrito en el Registro Oficial de Licitadores y Empresas Clasificadas del Sector Público, no será necesaria la presentación del bastanteo de poder realizado por un Letrado del Ayuntamiento de Madrid, cuando dicha representación conste debidamente inscrita.

En el caso de que el licitador no esté inscrito en dicho Registro, los que comparezcan o firmen proposiciones en nombre de otro o representen a una persona jurídica, deberán acompañar escrituras u documentación acreditativa de las facultades del representante, debidamente bastanteada por un letrado de la Asesoría Jurídica del Ayuntamiento de Madrid. Para la obtención del bastanteo deben hacer llegar a la Asesoría Jurídica los siguientes documentos:

- DNI del representante.
- Documentación que acredite la capacidad de la persona jurídica y de las facultades del representante de la entidad para participar en licitaciones públicas.
- Salvo que se trate de poderes especiales otorgados para el acto concreto de la licitación, deberá constar la inscripción de los poderes en el Registro Mercantil, en caso de sociedades.
- Resguardo acreditativo de autoliquidación de la tasa por expedición de documentos administrativos: bastanteo de poderes, según modelo publicado en la página web del Ayuntamiento de Madrid (<https://sede.madrid.es/>).

3.- Solvencia económica, financiera y técnica o profesional¹¹.

¹¹ Se recuerda que de conformidad con el artículo 75.3 LCSP cuando una empresa recurra a las capacidades de otras entidades en lo que respecta a los criterios relativos a la solvencia económica y financiera, el poder adjudicador podrá exigir formas de responsabilidad conjunta entre aquella entidad y las otras en la ejecución del contrato, incluso con carácter solidario.

Para los contratos de obras de valor estimado igual o superior a 500.000 euros¹², los licitadores deberán presentar:

Certificación acreditativa de poseer la clasificación exigida en el **apartado 11 del Anexo I** al presente pliego.

No obstante, en aquellos supuestos en que la empresa se encuentre pendiente de clasificación deberá aportar el documento acreditativo de haber presentado la correspondiente solicitud para ello, debiendo justificar el estar en posesión de la clasificación en el plazo previsto para la subsanación de defectos u omisiones en la documentación.

La acreditación de la clasificación de la empresa podrá realizarse mediante certificado del Registro Oficial de Licitadores y Empresas Clasificadas del Sector Público de conformidad con lo previsto en el apartado 3 del artículo 96 LCSP.

Los empresarios no españoles que sean nacionales de Estados miembros de la Unión Europea o de Estados signatarios del Acuerdo sobre el Espacio Económico Europeo, caso de no hallarse clasificados en España, deberán presentar, en sustitución de la clasificación, la documentación acreditativa de su solvencia económica y financiera y técnica en la forma establecida en los artículos 87 y 88 de la LCSP, y por los medios previstos por el órgano de contratación en el **apartado 11 del Anexo I** al presente pliego.

A estos efectos los certificados de inscripción expedidos por los órganos competentes de la llevanza de las listas oficiales de empresarios autorizados para contratar establecidas por los Estados miembros de la Unión Europea referidos a empresarios establecidos en el Estado miembro que expide el certificado, constituirán una presunción de aptitud con respecto a los requisitos de selección cualitativa que en ellos figuren.

Igual valor presuntivo surtirán, respecto de los extremos en ellos certificados, las certificaciones emitidas por organismos de certificación competentes que respondan a las normas europeas de certificación expedidas de conformidad con la legislación del Estado miembro en que esté establecido el empresario.

¹² Se recuerda que de conformidad con el artículo 159.1. a) LCSP, el valor estimado del contrato será igual o inferior a 2.000.000 euros.

Los documentos a que se refiere el apartado anterior deberán indicar las referencias que hayan permitido la inscripción del empresario en la lista o la expedición de la certificación, así como la clasificación obtenida.

Contratos de obras de valor estimado inferior a 500.000 euros.

Los licitadores podrán acreditar indistintamente su solvencia mediante los requisitos específicos de solvencia económica, financiera y técnica o profesional en los términos y por los medios que se relacionan en el **apartado 11 del Anexo I** al presente pliego¹³ o bien mediante su clasificación en el grupo o subgrupo y categoría¹⁴ que se indica en el citado **apartado 11 del Anexo I**.

Los empresarios no españoles de Estados miembros de la Unión Europea o de los Estados signatarios del Acuerdo sobre el Espacio Económico Europeo, deberán presentar, la documentación acreditativa de su solvencia económica y financiera y técnica o profesional en la forma establecida en los artículos 87 y 88 de la LCSP , y por los medios previstos por el órgano de contratación en el **apartado 11 del Anexo I** al presente pliego.

A estos efectos, los certificados de inscripción expedidos por los órganos competentes de la llevanza de las listas oficiales de empresarios autorizados para contratar establecidas por los Estados miembros de la Unión Europea referidos a empresarios establecidos en el Estado miembro que expide el certificado, constituirán una presunción de aptitud con respecto a los requisitos de selección cualitativa que en ellos figuren.

¹³ De conformidad con lo establecido en el artículo 74.2 LCSP, los requisitos mínimos de solvencia que deba reunir el empresario deberán estar vinculados al objeto del contrato y ser proporcionales al mismo. Además, según lo dispuesto en el artículo 87.4 LCSP, la solvencia económica y financiera requerida, no debe en ningún caso suponer un obstáculo a la participación de las pequeñas y medianas empresas.

Asimismo, se recuerda que de conformidad con el artículo 86.1 LCSP cuando por una razón válida, el operador económico no esté en condiciones de presentar las referencias solicitadas por el órgano de contratación, se le autorizará a acreditar su solvencia económica y financiera por medio de cualquier otro documento que el poder adjudicador considere apropiado.

¹⁴ Se recuerda que de conformidad con el artículo 77.1 a) LCSP para los contratos de obras cuyo valor estimado sea inferior a 500.000 euros, el empresario podrá acreditar su solvencia indistintamente mediante su clasificación o bien acreditando el cumplimiento de los requisitos específicos de solvencia exigidos en el pliego, por tanto es necesario que se cumplimente, en estos casos, en el **apartado 11 del Anexo I** del pliego tanto la clasificación como la acreditación de la solvencia económica, financiera y técnica.

Igual valor presuntivo surtirán, respecto de los extremos en ellos certificados, las certificaciones emitidas por organismos de certificación competentes que respondan a las normas europeas de certificación expedidas de conformidad con la legislación del Estado miembro en que esté establecido el empresario.

Los documentos a que se refiere el apartado anterior deberán indicar las referencias que hayan permitido la inscripción del empresario en la lista o la expedición de la certificación, así como la clasificación obtenida.

Contratos de obras de valor estimado igual o inferior a 80.000 euros.

Salvo que el **apartado 11 del Anexo I** establezca lo contrario, en los contratos de obras cuyo valor estimado no exceda de 80.000 euros, los licitadores estarán exentos de los requisitos de acreditación de la solvencia económica y financiera y de acreditación de la solvencia técnica.

4.- Habilitación empresarial.

En el caso de que el licitador deba acreditar su habilitación empresarial de conformidad con lo dispuesto en el **apartado 13 del Anexo I** al presente pliego, deberá aportar los documentos acreditativos de la misma.¹⁵

5.- Uniones Temporales de Empresarios

La determinación de la solvencia económica y financiera y técnica o profesional de la unión temporal y a sus efectos, se acumularán las características acreditadas para cada uno de los integrantes de la misma.

A los efectos de valorar y apreciar la concurrencia del requisito de clasificación, respecto de los empresarios que concurran agrupados se atenderá, en la forma que reglamentariamente se determine, a las características acumuladas de cada uno de ellos, expresadas en sus respectivas clasificaciones. En todo caso, será necesario para proceder a esta acumulación que todas las empresas hayan obtenido previamente la clasificación como empresa de obras, sin perjuicio de lo establecido para los empresarios no españoles de Estados miembros de la Unión Europea y de Estados signatarios del Acuerdo sobre el Espacio Económico Europeo en el apartado 4 del presente artículo.

El régimen de acumulación de las clasificaciones será el establecido de forma reglamentaria.

¹⁵ Ver concordancia con nota a pie de página del **apartado 13 del Anexo I** al pliego.

Para los casos en que sea exigible la clasificación y concurren en la unión empresarios nacionales, extranjeros que no sean nacionales de un Estado miembro de la Unión Europea ni de un Estado signatario del Acuerdo sobre el Espacio Económico Europeo y extranjeros que sean nacionales de un Estado miembro de la Unión Europea o de un Estado signatario del Acuerdo sobre el Espacio Económico Europeo, los que pertenezcan a los dos primeros grupos deberán acreditar su clasificación, y estos últimos su solvencia económica, financiera y técnica o profesional.

En el supuesto de que el contrato se adjudicase a una unión temporal de empresarios, ésta acreditará su constitución en escritura pública, así como el NIF asignado a dicha unión, una vez efectuada la adjudicación del contrato a su favor. En todo caso, la duración de la unión será coincidente con la del contrato hasta su extinción.

6.- Obligaciones tributarias y con la Seguridad Social.

Obligaciones tributarias:

- a) Alta en el impuesto sobre Actividades Económicas en el epígrafe correspondiente al objeto del contrato, siempre que ejerza actividades sujetas a dicho impuesto, en relación con las que venga realizando a la fecha de presentación de su proposición referida al ejercicio corriente o el último recibo, completado con una declaración responsable de no haberse dado de baja en la matrícula del citado impuesto.

Los sujetos pasivos que estén exentos del impuesto deberán presentar declaración responsable indicando la causa de exención. En el supuesto de encontrarse en alguna de las exenciones establecidas en el artículo 82.1 apartados b), e) y f) del Real Decreto Legislativo 2/2004, de 5 de marzo, por el que se aprueba el texto refundido de la Ley Reguladora de las Haciendas Locales, deberán presentar asimismo resolución expresa de la concesión de la exención de la Agencia Estatal de Administración Tributaria.

Las uniones temporales de empresarios deberán acreditar, una vez formalizada su constitución, el alta en el impuesto, sin perjuicio de la tributación que corresponda a las empresas integrantes de la misma.

- b) Certificación positiva expedida por la Agencia Estatal de la Administración Tributaria, en la que se contenga genéricamente el cumplimiento de los requisitos establecidos en el artículo 13 del RGLCAP.

Además, el propuesto adjudicatario no deberá tener deudas de naturaleza tributaria en período ejecutivo de pago con el Ayuntamiento de Madrid. La Administración Local, de oficio, comprobará mediante los datos obrantes en la Tesorería el cumplimiento de dicha obligación.

Obligaciones con la Seguridad Social:

Certificación positiva expedida por la Tesorería de la Seguridad Social, en la que se contenga genéricamente el cumplimiento de los requisitos establecidos en el artículo 14 del RGLCAP.

Los profesionales colegiados que, de conformidad con la Disposición Adicional Decimoctava del texto refundido de la Ley General de la Seguridad Social, aprobado por Real Decreto Legislativo 8/2015, de 30 de octubre, estén exentos de la obligación de alta en el régimen especial y que opten o hubieran optado por incorporarse a la Mutuality de Previsión Social del correspondiente colegio profesional, deberán aportar una certificación de la respectiva Mutuality, acreditativa de su pertenencia a la misma.

La presentación de dicha certificación no exonera al interesado de justificar las restantes obligaciones que se señalan en el presente pliego cuando tenga trabajadores a su cargo, debiendo, en caso contrario, justificar dicha circunstancia mediante declaración responsable.

Presentada la documentación y, en los casos en que resulte preceptiva, previa fiscalización del compromiso del gasto por la Intervención, en un plazo no superior a 5 días, se procederá a adjudicar el contrato a favor del licitador propuesto como adjudicatario, procediéndose, una vez adjudicado el mismo, a su formalización. En caso contrario, se entenderá que el licitador ha retirado su oferta, procediéndose a exigirle el importe del 3% del presupuesto base de licitación, IVA excluido, en concepto de penalidad, sin perjuicio de lo establecido en la letra a) del apartado 2 del artículo 71, y se efectuará propuesta de adjudicación a favor del siguiente candidato en puntuación, otorgándole el plazo de 7 días hábiles para presentar la documentación que le sea requerida.

La adjudicación se notificará a los licitadores, debiendo ser publicada en el perfil del contratante en el plazo de 15 días.

El órgano de contratación podrá declarar desierta la licitación, en su caso, a propuesta de la mesa de contratación, cuando no exista ninguna oferta o proposición que sea admisible de acuerdo con los criterios que figuran en el pliego.

De conformidad con lo dispuesto en el artículo 147.2 LCSP, el empate entre varias ofertas tras la aplicación de los criterios de adjudicación del contrato se resolverá mediante la aplicación por orden de los siguientes criterios sociales, referidos al momento de finalizar el plazo de presentación de ofertas:

- a) Mayor porcentaje de trabajadores con discapacidad o en situación de exclusión social en la plantilla de cada una de las empresas, primando en caso de igualdad, el mayor número de trabajadores fijos con discapacidad en plantilla, o el mayor número de personas trabajadoras en inclusión en la plantilla.
- b) Menor porcentaje de contratos temporales en la plantilla de cada una de las empresas.
- c) Mayor porcentaje de mujeres empleadas en la plantilla de cada una de las empresas.
- d) El sorteo, en caso de que la aplicación de los anteriores criterios no hubiera dado lugar a desempate.

A efectos de aplicación de estos criterios los licitadores deberán acreditarlos, en su caso, mediante los correspondientes contratos de trabajo y documentos de cotización a la Seguridad Social y cualquier otro documento admitido en derecho que acredite los criterios sociales anteriormente referidos.

Cláusula 27. Perfección y formalización del contrato.

El contrato se perfeccionará con su formalización.

El contrato deberá formalizarse en documento administrativo que se ajustará con exactitud a las condiciones de la licitación y además podrá formalizarse en escritura pública si así lo solicita el contratista, corriendo a su cargo los gastos derivados de su otorgamiento. En este caso, el contratista deberá entregar a la Administración una copia legitimada y una simple del citado documento en el plazo máximo de un mes desde su formalización.

La formalización del contrato deberá efectuarse no más tarde de los quince días hábiles siguientes a aquél en que se reciba la notificación de la adjudicación a los licitadores en la forma prevista en el artículo 151 LCSP.

De conformidad con lo establecido en el artículo 153.4 LCSP cuando por causas imputables al adjudicatario no se hubiese formalizado el contrato dentro del plazo indicado se le exigirá el importe del 3% del presupuesto base de licitación, IVA excluido, en concepto de penalidad, que se hará efectivo en primer lugar contra la garantía definitiva, si se hubiera constituido, sin perjuicio de lo establecido en la letra b) del apartado 2 del artículo 71 LCSP.

En aquellos casos que de conformidad con el **apartado 14 del Anexo I** al pliego, el órgano de contratación haya exigido que las empresas no comunitarias que resulten adjudicatarias de contratos de obras abran una sucursal en España, la misma deberá haberse realizado conforme a lo establecido en el artículo 68.2 LCSP.

TÍTULO III. EJECUCIÓN DEL CONTRATO.

CAPÍTULO I. Derechos y obligaciones del contratista.

Sección primera. De los abonos al contratista

Cláusula 28. Abonos, mediciones y valoración.

Sólo se abonará al contratista la obra que realice conforme a los documentos del proyecto y, en su caso, a las órdenes recibidas por escrito de la dirección facultativa.

La medición de los trabajos efectuados se llevará a cabo por la dirección de la obra, pudiendo el contratista presenciar la realización de las mismas. Para las obras o partes de obra cuyas dimensiones y características hayan de quedar posterior y definitivamente ocultas, el contratista está obligado a avisar con la suficiente antelación, a fin de que la dirección pueda realizar las correspondientes mediciones y toma de datos, levantando los planos que las definan, cuya conformidad suscribirá el contratista. A falta de aviso anticipado, cuya prueba corresponde al contratista, queda éste obligado a aceptar las decisiones de la Administración sobre el particular.

Para cada clase de obra se adoptará como unidad de medida la señalada en el epígrafe correspondiente de los estudios de mediciones del proyecto. Terminada la medición, por la dirección facultativa se procederá a la valoración de la obra ejecutada, aplicando a cada unidad el precio unitario correspondiente del

presupuesto o el contradictorio que proceda, teniendo en cuenta lo prevenido en los pliegos para los abonos de obras defectuosas, materiales acopiados, partidas alzadas y abonos a cuenta del equipo puesto en obra.

Al resultado de la valoración, obtenido en la forma expresada en el párrafo anterior, se le aumentarán los porcentajes señalados en el artículo 131 del RGLCAP adoptados para formar el presupuesto y la cifra que resulte se multiplicará por el coeficiente de adjudicación, obteniendo así la relación valorada mensual¹⁶, que dará lugar a la certificación mensual, la que se expedirá por la Administración en los diez días siguientes al mes que corresponda.

A estos efectos, de conformidad con el apartado dos de la disposición adicional trigésima segunda de la LCSP, el contratista deberá hacer constar en cada factura presentada, la identificación tanto del órgano administrativo con competencias en materia de contabilidad pública, como del órgano de contratación y del destinatario, según lo dispuesto en el **apartado 2 del Anexo I** al presente pliego.

La Administración tendrá la obligación de abonar el precio dentro de los treinta días siguientes a la fecha de aprobación de las certificaciones de obra y si se demorase, deberá abonar al contratista, a partir del cumplimiento de dicho plazo de treinta días los intereses de demora y la indemnización por los costes de cobro en los términos previstos en la Ley 3/2004, de 29 de diciembre, por la que se establecen medidas de lucha contra la morosidad en las operaciones comerciales.

Para que haya lugar al inicio del cómputo de plazo para el devengo de intereses, el contratista deberá haber cumplido la obligación de presentar la factura ante el registro administrativo correspondiente en los términos establecidos en la normativa vigente sobre factura electrónica, en tiempo y forma, en el plazo de treinta días desde la fecha de entrega efectiva de las mercancías o la prestación del servicio.

Sin perjuicio de lo establecido en el apartado 4 del artículo 210 y en el apartado 1 del artículo 243, la Administración deberá aprobar las certificaciones de obra o los documentos que acrediten la conformidad con lo dispuesto en el contrato de los bienes entregados o servicios prestados dentro de los treinta días siguientes a la entrega efectiva de los bienes o prestación del servicio.

En todo caso, si el contratista incumpliera el plazo de treinta días para presentar la factura ante el registro administrativo correspondiente en los términos establecidos en la normativa vigente sobre factura electrónica, el devengo de intereses no se

¹⁶ Conforme a lo establecido en el artículo 240 LCSP, podrá establecerse en el pliego de cláusulas administrativas particulares otra periodicidad para las certificaciones.

iniciará hasta transcurridos treinta días desde la fecha de la correcta presentación de la factura, sin que la Administración haya aprobado la conformidad, si procede, y efectuado el correspondiente abono.

Las certificaciones que se expidan y las cantidades que se abonen al contratista tendrán el carácter de abonos a cuenta y no supondrán en forma alguna aprobación y recepción de las obras que comprenden, a resultas de la certificación final de las obras ejecutadas y a cuenta de la liquidación del contrato. En estos abonos a cuenta se observará lo dispuesto en el párrafo segundo del apartado 2 del artículo 198.

Las partidas señaladas en el presupuesto a tanto alzado, se abonarán conforme se indica en el pliego de prescripciones técnicas particulares. En su defecto, se estará a lo dispuesto en el artículo 154 del RGLCAP.

El contratista, previa petición escrita, tendrá derecho a percibir abonos a cuenta por materiales acopiados y por instalaciones o equipos, en la forma y con las garantías que, a tal efecto determinan los artículos 155 a 157 del RGLCAP. La cuantía y condiciones se encuentran señaladas en el **apartado 7 del Anexo I** al presente pliego. Los referidos pagos serán asegurados mediante la prestación de la garantía que se especifica en dicho apartado.

Sección segunda. De las exigencias al contratista.

Cláusula 29. Obligaciones, gastos e impuestos exigibles al contratista.

El contrato se ejecutará con sujeción a las cláusulas del mismo y de acuerdo con las instrucciones que para su interpretación diera al contratista la dirección facultativa.

Son de cuenta del contratista los gastos e impuestos, los de formalización del contrato en el supuesto de elevación a escritura pública, así como de cuantas licencias, autorizaciones y permisos procedan, en especial la tasa por prestación de servicios urbanísticos, por el concepto de licencia de obras y otros, además de cuantos visados sean preceptivos para la entrega debidamente legalizada de las instalaciones. Asimismo, vendrá obligado a satisfacer todos los gastos que la empresa deba realizar para el cumplimiento del contrato, como son los generales, financieros, de seguros, transportes y desplazamientos, materiales, instalaciones, honorarios del personal a su cargo, de comprobación y ensayo, tasas y toda clase de tributos, en especial el Impuesto sobre Construcciones, Instalaciones y Obras si este fuera exigible, el IVA y cualesquiera otros que pudieran derivarse de la ejecución del contrato durante la vigencia del mismo.

El contratista tendrá la obligación de colocar, a su cargo, carteles informativos de la obra, siguiendo los modelos e instrucciones de la Administración.

Tratándose de obras que se financien en todo o en parte con cargo a fondos del FEDER, el contratista deberá colocar en la obra carteles informativos de la participación del FEDER, al menos en igual número que los que hagan publicidad de la empresa contratista.

El contratista queda obligado a realizar, a su costa, un reportaje fotográfico mensual sobre las mismas, en los términos previstos en la Sección 4ª, del Capítulo 12 del Pliego de Condiciones Técnicas Generales aplicable a la redacción de proyectos y ejecución de las Obras Municipales

El contratista está obligado a instalar, a su costa, las señalizaciones precisas para indicar el acceso a la obra, las de circulación en la zona que ocupan los trabajos, así como las de los puntos de posible peligro debido a la marcha de aquellos, tanto en dicha zona como en sus lindes o inmediaciones, así como a cumplir las órdenes a que se refiere la cláusula 23 del Pliego de Cláusulas Administrativas Generales para la contratación de obras del Estado y la Sección 3ª del Capítulo 12 del Pliego de Condiciones Técnicas Generales aplicable a la redacción de proyectos y ejecución de las Obras Municipales.

El contratista está obligado no sólo a la ejecución de las obras, sino también a su conservación y policía hasta la recepción y durante el plazo de garantía de las mismas. Igualmente, el adjudicatario responderá de la vigilancia de los terrenos así como de los bienes que haya en los mismos, de conformidad en lo dispuesto de la cláusula 33 del Pliego de Cláusulas Administrativas Generales para la Contratación de Obras del Estado. Si así fuera requerido por la dirección de la obra, el contratista tendrá la obligación de adscribir, con carácter permanente, personal de guarda en las obras hasta la recepción de las mismas, estando obligado asimismo al cumplimiento de lo preceptuado en el capítulo 12, Sección 3ª del Pliego de Condiciones Técnicas Generales aplicable a la redacción de proyectos y ejecución de las Obras Municipales, relativo a la vigilancia de las obras.

Tanto en las ofertas que formulen los licitadores como en las propuestas de adjudicación, se entenderán comprendidos, a todos los efectos, los tributos de cualquier índole que graven los diversos conceptos.

No obstante, en todo caso, en la oferta económica, se indicará como partida independiente el importe del Impuesto sobre el Valor Añadido (IVA).

Sección tercera. De las disposiciones laborales y sociales y de transparencia

Cláusula 30. Obligaciones laborales, sociales y de transparencia.

El contratista está obligado al cumplimiento de la normativa vigente en materia laboral y de seguridad social. Asimismo, está obligado al cumplimiento del Real Decreto Legislativo 1/2013, de 29 de noviembre, por el que se aprueba el texto refundido de la Ley General de derechos de las personas con discapacidad y de su inclusión social, de la Ley Orgánica 3/2007, de 22 de marzo, para la igualdad efectiva de mujeres y hombres, de la Ley 31/1995, de 8 de noviembre, sobre Prevención de Riesgos Laborales, y del Reglamento de los Servicios de Prevención, aprobado por Real Decreto 39/1997, de 17 de enero, así como de las normas que se promulguen durante la ejecución del contrato.

La empresa contratista está obligada a cumplir durante todo el periodo de ejecución del contrato las normas y condiciones fijadas en el convenio colectivo de aplicación, si bien en todo caso, el adjudicatario estará obligado a cumplir las condiciones salariales de los trabajadores conforme al Convenio Colectivo sectorial de aplicación.

La relación del organismo u organismos donde los licitadores podrán obtener información sobre la fiscalidad, a la protección del medio ambiente, y a las disposiciones vigentes en materia de protección del empleo, igualdad de género, condiciones de trabajo y prevención de riesgos laborales e inserción sociolaboral de las personas con discapacidad, y a la obligación de contratar a un número o porcentaje específico de personas con discapacidad que serán aplicables a los servicios prestados durante la ejecución del contrato, serán los señalados, en el **Anexo V** al presente pliego.

Asimismo, de conformidad con lo establecido en el artículo 4 de la Ley 19/2013, de 9 de diciembre, de transparencia, acceso a la información y buen gobierno, el adjudicatario del contrato está obligado a suministrar a la Administración, previo requerimiento, toda la información necesaria para el cumplimiento de las obligaciones previstas en la citada norma, así como en aquellas normas que se dicten en el ámbito municipal.

El Reglamento de los Servicios de Prevención, aprobado por Real Decreto 39/1997, de 17 de enero, será de aplicación plena, sin perjuicio de las disposiciones específicas previstas en el Real Decreto 1627/1997, de 24 de octubre, que

establece las disposiciones mínimas de seguridad y salud aplicables a las obras de construcción.

Cláusula 31. Barreras arquitectónicas.

Si el objeto del contrato estuviese comprendido en el ámbito del artículo 2 de la Ley 8/1993 de 22 de junio de la Comunidad de Madrid, de Promoción de la accesibilidad y supresión de barreras arquitectónicas, con la salvedad dispuesta en su disposición adicional séptima, el contratista estará obligado a cumplir lo preceptuado en la misma, a fin de garantizar la accesibilidad al medio de todos los ciudadanos con independencia de sus limitaciones.

Sección cuarta: De la confidencialidad y protección de datos de carácter personal

Cláusula 32. Deber de confidencialidad.

En relación con la confidencialidad será de aplicación lo dispuesto en el artículo 133 LCSP.

El contratista deberá respetar el carácter confidencial de aquella información a la que tenga acceso con ocasión de la ejecución del contrato a la que se le hubiese dado el referido carácter en los pliegos o en el contrato, o que por su propia naturaleza deba ser tratada como tal. Este deber se mantendrá en el plazo establecido en el **apartado 35 del Anexo I** al presente pliego.

No se podrá divulgar la información facilitada por los empresarios que estos hayan designado como confidencial, y así haya sido acordado por el órgano de contratación. A estos efectos, los licitadores deberán incorporar en cada uno de los sobres la relación de documentación para los que propongan ese carácter confidencial, fundamentando el motivo de tal carácter.

Cláusula 33. Protección de datos de carácter personal.

Si el contrato adjudicado implica el tratamiento de datos de carácter personal se deberá respetar en su integridad el Reglamento (UE) 2016/679 del Parlamento Europeo y del Consejo, de 27 de abril de 2016, así como las disposiciones que en materia de protección de datos se encuentren en vigor a la adjudicación del contrato o que puedan estarlo durante su vigencia.

En el supuesto en el que la entidad adjudicataria trate datos de carácter personal por cuenta propia se le atribuirá la responsabilidad exclusiva de los datos que hubiera que tratar como consecuencia de la prestación del servicio objeto del contrato, en calidad de responsable de los mismos y así constará en el pliego de prescripciones técnicas.

Si el contrato adjudicado implica tratamiento de datos de carácter personal de los que es responsable el Ayuntamiento de Madrid, la entidad adjudicataria, en calidad de encargada de tratamiento, estará a lo dispuesto en el correspondiente Acuerdo de Encargo de Tratamiento, en los términos en que figura en el Anexo I del Pliego de Prescripciones Técnicas Particulares.

El deber de secreto sobre la información que se obtenga durante la duración del objeto del contrato, por lo que respecta al cumplimiento de la normativa en materia de protección de datos personales se mantendrá por tiempo indefinido.

Sección quinta. De los seguros y responsabilidades por daños

Cláusula 34. Seguros.

El contratista, estará obligado a suscribir, a su cargo, las pólizas de seguros que se indican en el **apartado 17 del Anexo I** al presente pliego, por los conceptos, cuantías, coberturas, duración y condiciones que se establecen en el mismo.

Cláusula 35. Responsabilidad del contratista por daños y perjuicios.

De conformidad con lo dispuesto en el artículo 196 LCSP, el contratista será responsable de todos los daños y perjuicios directos e indirectos que se causen a terceros como consecuencia de las operaciones que requiera la ejecución del contrato. Si los daños y perjuicios ocasionados fueran consecuencia inmediata y directa de una orden dada por la Administración, ésta será responsable dentro de los límites señalados en las leyes. También será la Administración responsable de los daños que se causen a terceros como consecuencia de los vicios del proyecto elaborado por ella misma, sin perjuicio de la posibilidad de repetir contra el redactor del proyecto de acuerdo con lo establecido en el artículo 315 de la LCSP.

En caso de incumplimiento por parte del contratista de la obligación de indemnizar los daños y perjuicios ocasionados a terceros como consecuencia de la incorrecta ejecución de las prestaciones objeto del contrato, la Administración procederá a la

imposición de las penalidades que se determinen en el **apartado 29 del Anexo I** al presente pliego.

CAPÍTULO II. De la cesión y subcontratación.

Cláusula 36. Cesión del contrato.

Los derechos y obligaciones dimanantes del presente contrato podrán ser cedidos por el adjudicatario a un tercero siempre que las cualidades técnicas o personales del cedente no hayan sido razón determinante de la adjudicación del contrato, se cumplan los supuestos y los-requisitos establecidos en el artículo 214.2 LCSP, y de la cesión no resulte una restricción efectiva de la competencia en el mercado. Sin perjuicio de lo establecido en el apartado 2, letra b) del artículo 214 LCSP, no podrá autorizarse la cesión a un tercero cuando ésta suponga una alteración sustancial de las características del contratista si éstas constituyen un elemento esencial del contrato.

En relación con la posibilidad de cesión del contrato habrá que estar a lo establecido en el **apartado 26 del Anexo I** al pliego.

Cláusula 37. Subcontratación.

El contratista, según lo previsto en el **apartado 25 del Anexo I** al presente pliego, podrá concertar con terceros la realización parcial del mismo, salvo que conforme a lo establecido en las letras d) y e) del apartado 2º del artículo 215 LCSP, la prestación o parte de la misma haya de ser ejecutada directamente por el contratista y siempre que se cumplan los requisitos establecidos en el apartado 2 del artículo 215 LCSP.

La infracción de estas condiciones, así como la falta de acreditación de la aptitud del subcontratista o de las circunstancias determinantes de la situación de emergencia o de las que hacen urgente la subcontratación, tendrá, entre otras previstas en la LCSP, y en función de la repercusión en la ejecución del contrato, alguna de las siguientes consecuencias:

- a) La imposición al contratista de una penalidad de hasta un 50% del importe del subcontrato, según lo establecido en el **apartado 29 del Anexo I** al presente pliego.

- b) La resolución del contrato, siempre y cuando se cumplan los requisitos establecidos en el segundo párrafo de la letra f) del apartado 1 del artículo 211 LCSP¹⁷.

Asimismo, y en cuanto a los pagos a subcontratistas y suministradores, quedará obligado al cumplimiento de los requisitos y obligaciones establecidos en los artículos 216 y 217 LCSP.

En todo caso, los subcontratistas quedarán obligados sólo ante el contratista principal que asumirá, por tanto, la total responsabilidad de la ejecución del contrato frente a la Administración, con arreglo estricto a los pliegos de cláusulas administrativas particulares, y a los términos del contrato, incluido el cumplimiento de las obligaciones en materia medioambiental, social o laboral a que se refiere el artículo 201 LCSP.

Los subcontratistas no tendrán acción directa frente a la Administración contratante por las obligaciones contraídas con ellos por el contratista como consecuencia de la ejecución del contrato principal y de los subcontratos.

El contratista deberá comunicar por escrito, tras la adjudicación del contrato y, a más tardar, cuando inicie la ejecución de éste, al órgano de contratación su intención de celebrar subcontratos, señalando la parte de la prestación que se pretende subcontratar y la identidad, datos de contacto y representante o representantes legales del subcontratista, y justificándolo suficientemente la aptitud de éste para ejecutarla por referencia a los elementos técnicos y humanos de que dispone y a su experiencia.

Asimismo, junto con el escrito mediante el que se dé conocimiento a la Administración del subcontrato a celebrar, el contratista deberá acreditar que el subcontratista no se encuentra incurso en prohibición de contratar de acuerdo con el artículo 71 LCSP. Dicha acreditación podrá hacerse efectiva mediante declaración responsable del subcontratista.

¹⁷ Se recuerda que el artículo 211 apartado 1 letra f) párrafo segundo LCSP dispone que serán, asimismo, causas de resolución del contrato, el incumplimiento de las restantes obligaciones esenciales siempre que estas últimas hubiesen sido calificadas como tales en los pliegos cuando concurren los dos requisitos siguientes:

1º Que las mismas respeten los límites que el apartado 1 del artículo 34 establece para la libertad de pactos.

2º Que figuren enumeradas de manera precisa, clara e inequívoca en los pliegos, no siendo admisible cláusulas de tipo general.

El contratista principal deberá notificar por escrito al órgano de contratación cualquier modificación que sufra esta información durante la ejecución del contrato principal, y toda la información necesaria sobre los nuevos subcontratistas.

El contratista deberá informar a los representantes de los trabajadores de la subcontratación, de acuerdo con la legislación laboral.

Si así se requiere en el **apartado 25 del Anexo I**, los licitadores deberán indicar en su oferta la parte del contrato que tengan previsto subcontratar, señalando su importe, y el nombre o el perfil empresarial, definido por referencia a las condiciones de solvencia profesional o técnica, de los subcontratistas a los que vaya a encomendar su realización. En este caso, si los subcontratos no se ajustan a lo indicado en la oferta, no podrán celebrarse hasta que transcurran veinte días desde que efectúen la notificación y aportación de las justificaciones referidas en el párrafo anterior, salvo autorización expresa con anterioridad por la Administración o situación de emergencia justificada, excepto si la Administración notifica en ese plazo su oposición.

De conformidad con el artículo 217.1 LCSP, el contratista deberá remitir al órgano de contratación, cuando éste lo solicite, relación detallada de aquellos subcontratistas o suministradores que participen en el contrato cuando se perfeccione su participación, junto con aquellas condiciones de subcontratación o suministro de cada uno de ellos que guarden una relación directa con el plazo de pago. Asimismo, deberán aportar a solicitud de la Administración justificante del cumplimiento de los pagos a aquellos una vez terminada la prestación, dentro de los plazos de pago legalmente establecidos en el artículo 216 LCSP y en la Ley 3/2004 de 29 de diciembre, por la que se establecen medidas de lucha contra la morosidad en las operaciones comerciales, en lo que le sea de aplicación. Estas obligaciones tendrán la consideración de condiciones esenciales de ejecución del contrato y su incumplimiento, además de las consecuencias previstas por el ordenamiento jurídico, permitirá la imposición de las penalidades que, en su caso, se prevea en el **apartado 29 del Anexo I** al presente pliego.

En los contratos de obras, las actuaciones de comprobación y de imposición de penalidades por el incumplimiento previstas en el apartado 1 del artículo 217.2 LCSP, serán obligatorias para el Ayuntamiento de Madrid y sus Organismos Autónomos, en relación a los pagos a subcontratistas que hayan asumido contractualmente con el contratista principal el compromiso de realizar determinadas partes o unidades de obra.

De conformidad con lo dispuesto en la disposición adicional quincuagésima primera, sin perjuicio de lo previsto en los artículos 216 y 217 y siempre que se cumplan las condiciones establecidas en el artículo 215, el órgano de contratación podrá prever en los pliegos de cláusulas administrativas, se realicen pagos directos a los subcontratistas. En el presente contrato se estará a lo dispuesto en el **apartado 25 del Anexo I del pliego**.

Los pagos efectuados a favor del subcontratista se entenderán realizados por cuenta del contratista principal, manteniendo en relación con la Administración contratante la misma naturaleza de abonos a buena cuenta que la de las certificaciones de obra.

En ningún caso será imputable a la Administración el retraso en el pago derivado de la falta de conformidad del contratista principal a la factura presentada por el subcontratista.

CAPÍTULO III. Ejecución de la obra.

Sección primera. Del riesgo y ventura e interpretación del proyecto.

Cláusula 38. Riesgo y ventura.

La ejecución del contrato se realizará a riesgo y ventura del contratista, según lo dispuesto en el artículo 197 LCSP y sin perjuicio de lo establecido en el artículo 239 LCSP.

Cláusula 39. Interpretación del proyecto.

Corresponde a la dirección facultativa la interpretación técnica del proyecto y la facultad de dictar las órdenes para su desarrollo.

El contratista no podrá aducir, en ningún caso, indefinición del proyecto. Si a su juicio, adoleciese de alguna indefinición deberá solicitar por escrito de la dirección facultativa la correspondiente definición con la antelación suficiente a su realización, quien deberá contestar en el plazo de un mes a la citada solicitud.

Sección segunda. De la comprobación del replanteo, Plan de Seguridad y Salud y programa de trabajo

Cláusula 40. Comprobación del replanteo.

Dentro del plazo que se señale en el contrato, que no podrá ser superior a un mes desde la fecha de su formalización salvo casos excepcionales justificados, el servicio de la Administración encargada de las obras procederá, en presencia del contratista, a efectuar la comprobación del replanteo hecho previamente a la licitación, extendiéndose acta del resultado que será firmada por ambas partes interesadas, remitiéndose un ejemplar de la misma al órgano que celebró el contrato. El acta de comprobación deberá recoger expresamente lo dispuesto en los artículos 140 del RGLCAP y 14.11 del Pliego de Condiciones Técnicas Generales aplicable a la redacción de proyectos y ejecución de las Obras Municipales.

Si el resultado de la comprobación demuestra, a juicio de la dirección facultativa y sin reserva por parte del contratista, la viabilidad del proyecto y la disponibilidad de los terrenos, se dará por aquél la autorización para su inicio, empezándose a contar el plazo de ejecución desde el día siguiente al de la firma del acta. En el caso de que el contratista, sin formular reservas sobre la viabilidad del proyecto, hubiera hecho otras observaciones que pudieran afectar a la ejecución de la obra, la dirección, consideradas tales observaciones, decidirá iniciar o suspender el comienzo de la misma, justificándolo en la propia acta. La autorización de inicio constará explícitamente en la misma, quedando notificado el contratista por el hecho de suscribirla.

En aquellos casos en los que no resulten acreditadas las circunstancias a las que se refiere el párrafo anterior o la dirección facultativa de la obra considere necesaria la modificación de las obras proyectadas, quedará suspendida la iniciación de las mismas, haciéndolo constar en el acta, quedando obligado a dar cuenta inmediata a la Administración, que resolverá lo que proceda. El procedimiento de la modificación se ajustará a lo previsto en el artículo 141 del RGLCAP, siendo su régimen el previsto en el artículo 205 LCSP.

De conformidad con el artículo 245 b) LCSP será causa de resolución del contrato la suspensión de la iniciación de las obras por plazo superior a cuatro meses.

Desaparecida la causa que motivó la falta de inicio, el órgano de contratación dictará la resolución correspondiente, que se notificará fehacientemente al contratista. El plazo de ejecución empezará a contarse desde el día siguiente a la recepción de la notificación del acuerdo de autorización de inicio de las obras.

Lo dispuesto anteriormente se aplicará igualmente cuando el contratista formulase reservas en el acto de comprobación del replanteo. No obstante, si a juicio del órgano de contratación tales reservas resultasen infundadas, no quedará suspendida la iniciación de las obras ni, en consecuencia, será necesario dictar

nuevo acuerdo para que se produzca la iniciación de las mismas y se modifique el cómputo del plazo para su ejecución.

El acta de comprobación del replanteo formará parte integrante del contrato a los efectos de su exigibilidad.

Cláusula 41. Plan de Seguridad y Salud.

En aplicación del estudio de seguridad y salud o, en su caso, del estudio básico, según proceda, de conformidad con lo establecido en el artículo 4 del RD. 1627/1997, de 24 de octubre, por el que se establecen disposiciones mínimas de seguridad y salud en las obras de construcción, el contratista elaborará un plan de seguridad y salud en el trabajo en el que se analicen, estudien, desarrollen y complementen las previsiones contenidas en el estudio o estudio básico, en función de su propio sistema de ejecución de la obra.

El plan de seguridad y salud deberá ser aprobado por el órgano de contratación antes del inicio de la obra, con el previo informe del coordinador en materia de seguridad y salud designado para la obra, o en su caso, la dirección facultativa.

En todo caso, respecto del plan de seguridad y salud en las obras de construcción se estará a lo dispuesto sobre el mismo en el RD. 1627/1997, de 24 de octubre y en la Sección 1ª del Capítulo 12 del Pliego de Condiciones Técnicas Generales aplicable a la redacción de proyectos y ejecución de las Obras Municipales, relativo a las obligaciones sociales y laborales del contratista.

Cláusula 42. Programa de trabajo.

Cuando se establezca en el **apartado 9 del Anexo I** al presente pliego y siempre que la total ejecución de la obra esté prevista en más de una anualidad, el contratista estará obligado, en el plazo máximo de treinta días, contados desde la formalización del contrato, a someter el programa de trabajo a la aprobación del órgano de contratación correspondiente, en el que deberán incluirse los datos exigidos en el artículo 144 del RGLCAP y en el artículo 14.21 del Pliego de Condiciones Técnicas Generales aplicable a la redacción de proyectos y ejecución de las Obras Municipales.

El órgano de contratación resolverá sobre el mismo dentro de los 15 días siguientes a su presentación, pudiendo imponer la introducción de modificaciones o el cumplimiento de determinadas prescripciones, siempre que no contravengan las cláusulas del contrato.

En los supuestos previstos en el artículo 14.21 del Pliego de Condiciones Técnicas Generales aplicable a la redacción de proyectos y ejecución de las Obras Municipales y cada vez que se modifiquen las condiciones contractuales, el contratista queda obligado a la actualización y puesta al día de este programa.

Sección tercera. De la ejecución defectuosa y demora

Cláusula 43. Ejecución defectuosa y demora.

El contratista está obligado a cumplir el contrato dentro del plazo fijado para la realización del mismo, así como los plazos parciales señalados para su ejecución sucesiva.

Si las obras sufrieren un retraso en su ejecución, y siempre que el mismo no fuere imputable al contratista y éste ofreciera cumplir sus compromisos si se le amplía el plazo inicial de ejecución, el órgano de contratación se lo concederá, dándole un plazo que será, por lo menos, igual al tiempo perdido, a no ser que el contratista pidiese otro menor, de acuerdo con lo establecido en el artículo 195.2 de la LCSP, regulándose los requisitos y trámites conforme al artículo 100 del RGLCAP. El responsable del contrato emitirá un informe donde se determine si el retraso fue producido por motivos imputables al contratista.

De conformidad con lo dispuesto en el artículo 29.3 LCSP cuando se produzca demora en la ejecución de la prestación por parte del empresario, el órgano de contratación podrá conceder una ampliación del plazo de ejecución, sin perjuicio de las penalidades que en su caso procedan, resultando aplicable lo previsto en los artículos 192 y siguientes de la LCSP.

Cuando el contratista, por causas imputables al mismo, hubiese incurrido en demora respecto al cumplimiento del plazo total o parcial, para lo que se estará al **apartado 8 del Anexo I** al presente pliego, la Administración podrá optar, atendidas las circunstancias del caso, por la resolución del contrato o por la imposición de penalidades que figuran en el **apartado 29 del Anexo I** al presente pliego¹⁸.

Cada vez que las penalidades por demora alcancen un múltiplo del 5 por 100 del precio del contrato, IVA excluido el órgano de contratación estará facultado para

¹⁸ Téngase en cuenta, que el órgano de puede establecer penalidades distintas de las del artículo 193.3 LCSP, cuando atendiendo a las especiales características del contrato lo considere necesario para su correcta ejecución y así se justifique en el expediente. En este caso, deberán concretarse dejando constancia de ellas en el **apartado 29 del Anexo I**.

proceder a la resolución del mismo o acordar la continuidad de su ejecución con imposición de nuevas penalidades. En este último supuesto, el órgano de contratación concederá la ampliación del plazo que estime necesaria para la terminación del contrato.

Asimismo, la Administración tendrá las mismas prerrogativas cuando la demora en el cumplimiento de los plazos parciales haga presumir razonablemente la imposibilidad del cumplimiento del plazo total.

La Administración, en caso de incumplimiento de los plazos parciales definidos en el contrato por parte del contratista, podrá optar por la resolución del contrato o por las penalidades que se determinan en el **apartado 29 del Anexo I** al presente pliego.

En los supuestos de incumplimiento parcial o cumplimiento defectuoso o de demora en la ejecución en que no esté prevista penalidad o en que estándolo la misma no cubriera los daños causados a la Administración, se exigirá al contratista la indemnización por daños y perjuicios.

Sección cuarta. De la modificación y suspensión de las obras

Cláusula 44. Modificación de las obras.

Los contratos administrativos sólo podrán ser modificados por razones de interés público en los casos y en la forma previstos en la Subsección 4ª de la Sección 3ª del Capítulo I del Título I del Libro Segundo de la LCSP, y de acuerdo con el procedimiento regulado en el artículo 191 LCSP, con las particularidades previstas en el artículo 207 LCSP.

Los contratos administrativos celebrados por los órganos de contratación sólo podrán modificarse durante su vigencia cuando se dé alguno de los supuestos establecidos en el apartado 2 del artículo 203 LCSP.

Procederá la modificación del contrato en los términos previstos en el pliego de cláusulas administrativas particulares, cuando así se haya establecido en el **apartado 27 del Anexo I** al presente pliego, en la forma y con el contenido señalado en el artículo 204 de la LCSP.¹⁹

¹⁹ Se recuerda que en ningún caso los órganos de contratación podrán prever en el pliego de cláusulas administrativas particulares modificaciones que puedan alterar la naturaleza global del contrato inicial. En todo caso, se entenderá que se altera ésta si se sustituyen las obras por otras diferentes o se modifica el tipo de contrato. No se entenderá que se altera la naturaleza global del contrato cuando se sustituya alguna unidad de obra, en los términos establecidos en el artículo 204.2 LCSP.

El porcentaje máximo del precio inicial del contrato al que puedan afectar las citadas modificaciones será el establecido en el **apartado 27 del Anexo I** al presente pliego.²⁰

Las modificaciones acordadas por el órgano de contratación serán obligatorias para los contratistas en los términos establecidos en el artículo 206 de la LCSP, debiendo formalizarse conforme a lo dispuesto en el artículo 153 de la LCSP y publicarse de acuerdo con lo establecido en los artículos 207 y 63 de la citada ley.

No tendrán consideración de modificaciones del contrato de obras las establecidas en el apartado 4 *in fine* del artículo 242.

En lo concerniente a su régimen se estará a lo dispuesto en la Subsección 4^a de la Sección 3^a del Capítulo I del Título I del Libro Segundo de la LCSP, y los artículos 191, 203 y 242 de la LCPS, así como a lo dispuesto reglamentariamente.

Cláusula 45. Suspensión de las obras.

La Administración, por razones de interés público, podrá acordar la suspensión de la ejecución del contrato. Igualmente, procederá la suspensión del contrato si se diese la circunstancia señalada en el artículo 198.5 de la LCSP. A efectos de la suspensión del contrato se estará a lo dispuesto en el artículo 208 de la LCSP así como en el artículo 103 del RGLCAP, cláusulas 63 y siguientes del Pliego de Cláusulas Administrativas Generales para la contratación de obras del Estado y artículo 17.11 del Pliego de Condiciones Técnicas Generales aplicable a la redacción de proyectos y ejecución de las Obras Municipales, en cuanto éstos, no se opongan a lo establecido en dichos textos legales.

De conformidad con el artículo 208 LCSP, si la Administración acordase la suspensión del contrato o aquella tuviere lugar por la aplicación de lo dispuesto en el artículo 198.5 LCSP, la Administración abonará al contratista los daños y perjuicios efectivamente sufridos por éste con sujeción a las reglas establecidas en el **apartado 28 del Anexo I** al pliego.

CAPÍTULO IV. Extinción del contrato.

²⁰ Se recuerda que de conformidad con el artículo 204.1 LCSP los contratos de las Administraciones Públicas podrán modificarse durante su vigencia hasta un máximo del veinte por ciento del precio inicial.

Sección primera. De la resolución del contrato

Cláusula 46. Resolución del contrato.

Son causas de resolución del contrato las recogidas en los artículos 211, 245 de la LCSP así como las previstas en **el apartado 30 del Anexo I** al pliego.

De conformidad con el artículo 211.2 LCSP, en los casos en que concurren diversas causas de resolución del contrato con diferentes efectos en cuanto a las consecuencias económicas de la extinción, deberá atenderse a la que haya aparecido con prioridad en el tiempo.

La resolución del contrato se acordará por el órgano de contratación de conformidad con lo dispuesto en el artículo 212.1 LCSP mediante procedimiento tramitado en la forma reglamentariamente establecida.

Cuando el contrato se resuelva por incumplimiento culpable del contratista le será incautada la garantía y deberá, además, indemnizar a la Administración los daños y perjuicios ocasionados en lo que excedan del importe de la garantía incautada. La determinación de los daños y perjuicios que deba indemnizar el contratista se llevará a cabo por el órgano de contratación en decisión motivada previa audiencia del mismo, atendiendo, entre otros factores, al retraso que implique para la inversión proyectada y a los mayores gastos que ocasione a la Administración.

Para la aplicación de las causas de resolución se estará a lo dispuesto en el artículo 212 de la LCSP y para sus efectos a lo dispuesto en los artículos 213 y 246 de la LCSP, así como en su caso, a lo dispuesto en el desarrollo reglamentario.

Sección segunda. De la terminación de la obra.

Cláusula 47. Aviso de terminación de la ejecución de la obra.

El contratista, con la antelación prevista en el **apartado 32 del Anexo I** al presente pliego, comunicará por escrito a la dirección de la obra la fecha prevista para la terminación o ejecución del contrato, a efectos de que se pueda realizar su recepción. El procedimiento y plazos para la tramitación de esta comunicación, la designación de representante para la recepción y la comunicación, a la Intervención, se regularán por lo establecido en el artículo 163 del RGLCAP.

Cláusula 48. Recepción de la obra.

El contrato se entenderá cumplido por el contratista, cuando éste haya realizado, de acuerdo con los términos del mismo, y a satisfacción de la Administración, la totalidad de su objeto.

Dentro del mes siguiente a la finalización de la obra, se procederá, mediante acto formal, a la recepción de la misma.

Dicho acto será comunicado a la Intervención General, a efectos de su asistencia al mismo en el ejercicio de sus funciones de intervención de la comprobación material de la inversión.

Si las obras se encuentran en buen estado y con arreglo a las prescripciones previstas, el funcionario técnico designado por la Administración contratante y representante de ésta, las dará por recibidas, levantándose la correspondiente acta por cuadruplicado, que deberá ser firmada por los concurrentes a la recepción, entregándose un ejemplar al funcionario técnico que represente a la Administración, otro a la dirección facultativa, el tercero al representante de la Intervención General y el cuarto al contratista, comenzando entonces el plazo de garantía. En el acta de recepción la dirección facultativa fijará la fecha para el inicio de la medición general, quedando notificado el contratista para dicho acto.

El contratista tiene obligación de asistir a la recepción de la obra. Si por causas que le sean imputables no cumple esta obligación, el representante de la Administración le remitirá un ejemplar del acta para que, en el plazo de diez días, formule las alegaciones que considere oportunas, sobre las que resolverá el órgano de contratación.

Cuando las obras no se hallen en estado de ser recibidas, se hará constar así en el acta, y la dirección facultativa de las mismas señalará los defectos observados y detallará las instrucciones precisas fijando un plazo para remediar aquellos. Si transcurrido dicho plazo el contratista no lo hubiese efectuado, podrá concedérsele otro plazo improrrogable o declarar resuelto el contrato, por causas imputables al contratista.

Cláusula 49. Medición general y certificación final.

Recibidas las obras, se procederá seguidamente a su medición general con asistencia del contratista, formulándose por la dirección facultativa, en el plazo de un mes desde la recepción²¹, la medición de las realmente ejecutadas de acuerdo con

²¹ De acuerdo con lo establecido en el artículo 166.1 del RGLCAP, excepcionalmente, en función de las características de la obra, podrá establecerse un plazo mayor en el PCAP.

el proyecto. Dentro del plazo de 3 meses, contados a partir de la recepción, el órgano de contratación deberá aprobar la certificación final de las obras ejecutadas²², que, en su caso, será abonada al contratista a cuenta de la liquidación del contrato en el plazo previsto en el artículo 198.4 LCSP²³.

El plazo para aprobar la certificación final se encuentra regulado en el **apartado 33 del Anexo I** al pliego.

Sección tercera. Del plazo de garantía y de la liquidación

Cláusula 50. Plazo de garantía y liquidación.

El plazo de garantía comenzará a contar desde la fecha de la recepción y será el indicado en el **apartado 34 del Anexo I** al presente pliego²⁴. Los gastos de conservación y vigilancia durante el plazo de garantía serán a cargo del contratista.

Durante dicho plazo la garantía definitiva responderá de los conceptos señalados en el artículo 110 LCSP que resulten de aplicación.

Durante dicho plazo cuidará el contratista, en todo caso, de la conservación y policía de las obras con arreglo a lo previsto en el pliego de prescripciones técnicas particulares del proyecto y a las instrucciones que dicte la dirección de la obra. Si, a juicio de la Administración, descuidase la conservación y diere lugar a que peligre la obra, se ejecutarán por ella misma y a costa del contratista los trabajos necesarios para evitar el daño.

En el supuesto de que hubiere recepciones parciales, el plazo de garantía de las partes recibidas comenzará a contarse desde las fechas de las respectivas recepciones parciales, de conformidad con lo dispuesto en el artículo 18.21 del Pliego de Condiciones Técnicas Generales aplicable a la redacción de proyectos y ejecución de las Obras Municipales.

²² Se recuerda que el órgano de contratación deberá aprobar, en todo caso, la certificación final con independencia de la cuantía de la misma.

²³ Si se hubiese fijado un plazo superior a 1 mes para la medición de las obras, se estará a lo señalado en el artículo 166.9 del RGLCAP.

²⁴ De conformidad con lo dispuesto en el artículo 111.5 LCSP, en aquellos contratos de obras cuyo valor estimado sea inferior a 1.000.000 euros o cuando las empresas licitadoras reúnan los requisitos de pequeña o mediana empresa y no estén controladas directa o indirectamente por otra empresa que no cumpla tales requisitos, el plazo se reducirá a seis meses.

Dentro del plazo de quince días anteriores al cumplimiento del plazo de garantía, la dirección facultativa, de oficio o a instancia del contratista, redactará un informe sobre el estado de las obras. Si este fuere favorable, el contratista quedará relevado de toda responsabilidad, salvo lo dispuesto en el artículo 244 de la LCSP, procediéndose a la devolución o cancelación de la garantía, a la liquidación del contrato y en su caso, al pago de las obligaciones pendientes, que deberán efectuarse en el plazo de 60 días. Si el informe no fuese favorable y los defectos observados se debieran a deficiencias en la ejecución de las obras y no al uso de lo construido, durante el plazo de garantía la dirección facultativa procederá a dictar las oportunas instrucciones al contratista para la debida reparación de lo construido, concediéndole un plazo para ello durante el cual continuará encargado de la conservación de la obra, sin derecho a percibir cantidad alguna por ampliación del plazo de garantía.

En todo caso, transcurrido el plazo de garantía, si el informe fuese favorable o, en caso contrario, una vez reparado lo construido, se formulará por la dirección facultativa y en el plazo de un mes la propuesta de liquidación de las realmente ejecutadas, notificándose al contratista para que en el plazo de diez días preste su conformidad o manifieste los reparos que estime oportunos. En el plazo de dos meses, contados a partir de la contestación del contratista o del transcurso del plazo establecido para tal fin, el órgano de contratación deberá aprobar la liquidación y abonar, en su caso, el saldo resultante de la misma.

Siempre que por razones excepcionales de interés público debidamente motivadas en el expediente el órgano de contratación acuerde la ocupación efectiva de la obra o su puesta en servicio para el uso público, aún sin el cumplimiento del acto formal de recepción, desde que concurren dichas circunstancias se producirán los efectos y consecuencias propios del acto de recepción de la obra en los términos establecidos en el artículo 168 del RGLCAP.

Cláusula 51. Responsabilidad por vicios ocultos.

Si la obra se arruinara o sufre deterioros graves incompatibles con su función con posterioridad a la expiración del plazo de garantía, por vicios ocultos de la construcción, debido a incumplimiento del contrato por parte del contratista, responderá éste de los daños y perjuicios que se produzcan o se manifiesten durante un plazo de quince años a contar desde la recepción.

Asimismo, el contratista responderá durante dicho plazo de los daños materiales causados en la obra por vicios o defectos que afecten a la cimentación, los soportes, las vigas, los forjados, los muros de carga u otros elementos estructurales,

y que comprometan directamente la resistencia mecánica y la estabilidad de la construcción, contados desde la fecha de recepción de la obra sin reservas o desde la subsanación de éstas.

Las acciones para exigir la responsabilidad prevista en el apartado anterior por daños materiales dimanantes de los vicios o defectos, prescribirán en el plazo de dos años a contar desde que se produzcan o se manifiesten dichos daños, sin perjuicio de las acciones que puedan subsistir para exigir responsabilidades por incumplimiento contractual.

Transcurrido este plazo sin que se haya manifestado ningún daño o perjuicio, quedará totalmente extinguida la responsabilidad del contratista.

Sección cuarta. Prerrogativas y facultades de la Administración y Recursos

Cláusula 52. Prerrogativas y facultades de la Administración.

Dentro de los límites y con sujeción a los requisitos y efectos señalados en la LCSP, el órgano de contratación ostenta la prerrogativa de interpretar los contratos administrativos, resolver las dudas que ofrezca su cumplimiento, modificarlos por razones de interés público, declarar la responsabilidad imputable al contratista a raíz de la ejecución del contrato, suspender la ejecución del mismo acordar su resolución y determinar los efectos de esta.

Igualmente, el órgano de contratación ostenta las facultades de inspección de las actividades desarrolladas por los contratistas durante la ejecución del contrato, en los términos y con los límites establecidos en la LCSP para cada tipo de contrato. En ningún caso dichas facultades de inspección podrán implicar un derecho general del órgano de contratación a inspeccionar las instalaciones, oficinas y demás emplazamientos en los que el contratista desarrolle sus actividades, salvo que tales emplazamientos y sus condiciones técnicas sean determinantes para el desarrollo de las prestaciones objeto del contrato, extremos que deberán quedar justificados de forma expresa y detallada en el expediente administrativo.

Los procedimientos para la adopción de acuerdos relativos a las prerrogativas establecidas anteriormente, se instruirán de conformidad con lo dispuesto en el artículo 191 LCSP.

Los acuerdos que adopte el órgano de contratación pondrán fin a la vía administrativa y serán inmediatamente ejecutivos.



Cláusula 53. Recursos

Los actos que se dicten en los procedimientos abiertos simplificados de adjudicación de los contratos de obras de las Administraciones Públicas, podrán ser objeto de recurso de conformidad con lo dispuesto en la Ley 39/2015, de 1 de octubre, del Procedimiento Administrativo Común de las Administraciones Públicas; así como en la Ley 29/1998, de 13 de julio, Reguladora de la Jurisdicción Contencioso-administrativa.

POR LA ADMINISTRACIÓN,
FECHA Y FIRMA

CONFORME:
EL ADJUDICATARIO
FECHA Y FIRMA



PLIEGO DE CLÁUSULAS ADMINISTRATIVAS PARTICULARES QUE HA DE REGIR EN EL CONTRATO DE LAS OBRAS DE: IFS (TÍTULO) A ADJUDICAR POR PROCEDIMIENTO ABIERTO SIMPLIFICADO.

**ANEXO I
CARACTERÍSTICAS DEL CONTRATO**

TÍTULO:

OBRA DE _____

1.- Definición del objeto del contrato: (Cláusula 5)

El objeto del contrato es la ejecución de las obras definidas en el Proyecto denominado "IFS TÍTULO", el cual tiene como finalidad la remodelación y mejora de Zonas Verdes del distrito de _____.

Código/s CPV:

Código CPV : 45.112710-5. Trabajos de paisajismo en zonas verdes.

Código CPV : 45.112711-2. Trabajos de paisajismo en parques.

Código CPV : 45.233253-7. Trabajos de pavimentación de caminos peatonales.

Código CPV : 45233222-1 Trabajos de pavimentación y asfaltado

Código CPV : 45233262-3 Trabajos de construcción de zonas peatonales

Código CPV : 45000000-7 Trabajos de construcción

Código CPV : 45220000-5 Obras de ingeniería y trabajos de construcción

Código CPV : 45233252-0 Trabajos de pavimentación de calles

Añadir/eliminar los que proceda, según naturaleza del contrato

División en lotes: NO

Justificación de la no división en lotes del contrato²⁵:

²⁵ Si alguna obra no se ajusta a los términos de la justificación y se considera que no procede su división en lotes, se deberá justificar la decisión de la no división en lotes en los términos del contrato de manera adecuada y suficiente.

La finalidad del contrato es la entrega de una obra completa para el uso público.

Los distintos apartados que conforman el proyecto de obras, no pueden ser considerados como lotes independientes que pueden ser individualizados, dada la íntima y directa conexión que presentan unas tareas con respecto de las otras desde el punto de vista técnico.

Hay que tener en cuenta que este tipo de obras incluyen diversas actuaciones en la zona ajardinada de carácter integral (fundamentalmente de movimiento de tierras, drenaje, plantación de arbolado y especiales vegetales, ajardinamiento general y red de riego y, complementariamente, alcantarillado, renovación o mejora del alumbrado público, sustitución o instalación de nuevo mobiliario urbano, señalización viaria y otras) de modo que con la finalización de la misma se procede a la entrega de un bien para su uso público con carácter inmediato con todos los elementos necesarios para ello antes indicados, tanto los principales como los complementarios, circunstancia que se vería seriamente dificultada en el caso de existir diversas empresas adjudicatarias, sólo obligadas a responder de la parte contratada a las mismas, y no del bien de uso público en su conjunto.

La obra se ejecuta en un ámbito espacial determinado con un número de puntos de actuación elevado, debiendo haber una perfecta coordinación entre las distintas actuaciones, de forma que la afección a la movilidad de personas y tráfico sea lo más reducida posible. En caso de que la obra fuera ejecutada por dos o más empresas, podrían suponer que la realización simultánea de diversas fases de la obra resulte incompatible.

La conveniencia de existir una única respuesta a la entrega al uso público, así como a la subsanación de los defectos observados que puedan deberse a deficiencias en la ejecución de la obra durante el plazo de garantía establecido es innegable. La existencia de diversas empresas adjudicatarias podría generar controversias sobre la responsabilidad de la obra, cuya resolución podría alargarse en el tiempo, con el perjuicio para la puesta en funcionamiento en condiciones adecuadas del espacio público afectado por la obra y, en definitiva, para sus posibles usuarios.

En el ámbito de la propia ejecución de la obra, es evidente la necesidad de coordinar de forma óptima las distintas prestaciones, conforme se van desarrollando los trabajos y los plazos establecidos para cada una de ellas, de conformidad con las directrices emitidas por la Dirección Facultativa, cuestión

que podría verse imposibilitada si su ejecución se encargase a una pluralidad de contratistas diferentes, poniendo en riesgo la correcta ejecución del contrato.

Por otra parte, las incidencias surgidas en algunos de los lotes podría suponer el incumplimiento de los plazos asignados a las empresas adjudicatarias de otros lotes, de modo que la entrega completa y definitiva del bien afectado por el uso público se vería afectada.

Por tanto, desde el punto de vista de la entrega de un espacio público para el uso de los ciudadanos, así como desde el punto de vista técnico, no resulta adecuada la división en lotes de la obra que se propone contratar.

Contrato reservado de conformidad con la D.A. 4ª LCSP: NO

Necesidades administrativas a satisfacer mediante el contrato:

La obra prevista es necesaria para el cumplimiento de los fines institucionales que son competencia del Ayuntamiento de Madrid, en concreto, para la mejora de las condiciones medioambientales y de las infraestructuras que gestiona. Entre estas infraestructuras se encuentran las zonas verdes y parques municipales.

Con el objetivo de continuar avanzando en el reequilibrio social y territorial de la ciudad de Madrid y mejorar el medioambiente urbano, la Dirección General de gestión del Agua y Zonas Verdes/Distrito de _____²⁶, en el ámbito de sus competencias, pretende llevar a cabo estas actuaciones para lo que resulta necesaria la contratación de las obras definidas en los proyectos incluidos en este expediente.

En este sentido, se ha puesto de manifiesto la necesidad de realizar la Rehabilitación y modernización del parque/zona ajardinada ubicado/a en _____, del Distrito de _____, con la que se pretende la recuperación ambiental de esta zona y su puesta en valor como patrimonio natural, así como la elaboración de un programa de usos que actualice, mejore y complemente los actuales uso del parque/zona ajardinada.

²⁶ Indicar el Órgano Gestor



Concretamente²⁷, en esta obra se trata de _____

De este modo se satisfacen las demandas manifestadas por los vecinos de la zona afectada, para la mejora integral de la zona verde objeto del presente expediente, de modo que pueda ser utilizada de forma satisfactoria por personas de todas las edades.²⁸

2.- Órganos administrativos. (Cláusulas 2, 26 y 28)

Órgano de contratación:

Dirección postal: _____

DIR3: _____

Unidad tramitadora:

DIR3: _____

Oficina contable: Intervención _____

DIR3: _____

Órgano destinatario del objeto del contrato

3.- Unidad encargada del seguimiento y ejecución del contrato. (Cláusula

²⁷ Señalar las necesidades más específicas que se satisfacen con la obra.

²⁸ En el supuesto de que la obra incluya la sustitución de mobiliario o alumbrado o de señalización siempre que figure en el proyecto de obra y resulte compatible con los contratos de mantenimiento actualmente vigentes, incluir el siguiente párrafo: Esta actuación resultaría incompleta e insuficiente, si no se complementa la misma con la sustitución de mobiliario y alumbrado deteriorado o insuficiente, así como una mejora general de la señalización de las instalaciones y las zonas de recreo, de modo que se entrega para uso público, en un acto único y sin nuevas molestias para los ciudadanos la zona sobre las que se va a realizar las obras que se pretende ejecutar, definidas en el proyecto incluido en este expediente de contratación



4)

4.- Valor Estimado. (Cláusula 6)

Valor estimado _____, IVA excluido

Método de cálculo aplicado para calcular el valor estimado:

El presupuesto del presente proyecto se ha confeccionado de acuerdo con el Cuadro de Precios del Ayuntamiento de Madrid de 2016 aprobado por decreto el 1 de julio de 2016 del Delegado del Área de Gobierno de Desarrollo Urbano Sostenible.²⁹

5.- Presupuesto base de licitación y crédito en que se ampara (Cláusula 7 y 8)

Tipo de presupuesto: Máximo determinado

Presupuesto (IVA excluido): _____ euros

IVA: _____ Tipo/s: _____

Presupuesto base de licitación: _____ euros, IVA incluido.

Desglose del presupuesto base de licitación:

- Presupuesto de Ejecución Material: _____ euros.
- Gastos Generales (13%): _____ euros
- Beneficio Industrial (6%): _____ euros
- Presupuesto sin IVA: _____ euros
- IVA (21%): _____ euros
- Presupuesto Base de Licitación: _____ euros
- Costes Directos _____ %

²⁹ Habrá comprobarse si es el vigente en el momento de la licitación



-Costes Indirectos _____%³⁰

Cofinanciación: NO

Anualidad	Importe	(IVA incluido)
.....	euros

Anualidad corriente:

Centro	Sección	Programa	Económica	Importe	(IVA incluido)
.....

Las actuaciones incluidas en el contrato se consideran una inversión financieramente sostenible, de conformidad con el Real Decreto-ley 1/2018, de 23 de marzo, por el que se prorroga para 2018 el destino del superávit de las corporaciones locales para inversiones financieramente sostenibles y se modifica el ámbito objetivo de éstas.

6.- Revisión de precios (Cláusula 11).

Procede: NO

7.- Régimen de pagos. (Cláusula 28)

Mediante certificaciones expedidas por la Administración con periodicidad mensual, excepto para el periodo correspondiente al primer trimestre de cada anualidad y el mes de diciembre previo en el que se emitiría una única certificación a la finalización del periodo.

En el caso de las obras cuyo plazo de ejecución quede incluido íntegramente en el referido período de tiempo (diciembre y primer trimestre del año posterior), se expedirá una única certificación.

³⁰ De conformidad con el artículo 130 RGLCAP la fijación del porcentaje de los costes indirectos se ha efectuado por el autor del proyecto a la vista de la naturaleza de la obra, por tanto para la determinación de los citados costes se deberá acudir al porcentaje fijado en el proyecto.

Junto a la certificación, deberá emitirse un informe por la Dirección Facultativa de la obra sobre el cumplimiento por la empresa adjudicataria durante el periodo certificado de las propuestas y compromisos incluidos en su oferta que hayan sido valorados dentro de los criterios de adjudicación del contrato. El informe se efectuará sobre la base de la documentación que figura referenciada respecto de cada criterio de adjudicación.

Abonos a cuenta por operaciones preparatorias:

Por materiales acopiados: NO

Por instalaciones y equipos: NO

8.- Plazo de ejecución y lugar de ejecución. (Cláusulas 9, 21 y 43)

Plazo Total: _____, siendo la fecha prevista de inicio el

Plazos Parciales: NO

Recepciones parciales: NO

Lugar de ejecución: Madrid. _____³¹

9.- Programa de trabajo. (Cláusula 42)

Obligación de presentar un programa de trabajo³²: SI

Momento de presentación: en el plazo máximo de 10 días, contados desde la formalización del contrato.

³¹ Deberá especificarse las calles, plazas o barrio concretos afectados por la obra.

³² En todo caso, deberá ajustarse a los términos de los criterios de adjudicación, lo que debe exigir un informe expreso de los Servicios Técnicos en el que se ponga de manifiesto que el programa se ajusta a los términos de la oferta que resultó adjudicataria.

10.- Procedimiento y criterios de adjudicación. (Cláusulas 17 y 19)

Tramitación anticipada: NO

Tramitación: ordinaria

Procedimiento: abierto simplificado

Criterios de adjudicación: Se atiende a una pluralidad de criterios

11.- Solvencia económica, financiera y técnica³³. (Cláusulas 12, 13, 14 y 26)

En el caso de contratos cuyo valor estimado sea igual o inferior a 80.000 euros, conforme a lo previsto en el artículo 11 del RD 1098/2001, modificado por el Real Decreto 773/2015, de 28 de agosto,

³⁴ Acreditación de la solvencia:

Procede: SI

OPCION 1: (Deberá mantenerse esta opción en los supuestos de obras de valor estimado igual o superior a 500.000 euros)

- Empresas españolas y extranjeras no comunitarias:

- Clasificación: ³⁵

³³ Si de conformidad con el artículo 75.3 LCSP una empresa recurre a las capacidades de otras entidades en lo que respecta a los criterios relativos a la solvencia económica y financiera, el poder adjudicador podrá exigir formas de responsabilidad conjunta entre aquella entidad y las otras en la ejecución del contrato, incluso con carácter solidario.

³⁴ Suprimir en el caso de contratos cuyo valor estimado sea superior a 80.000 euros.

³⁵ De conformidad con lo establecido en el artículo 79.5 LCSP, en aquellas obras cuya naturaleza se corresponda con algunos de los tipos establecidos como subgrupo y no presenten singularidades diferentes a las normales y generales a su clase, se exigirá solamente la clasificación en el subgrupo genérico correspondiente.

Cuando en el caso anterior, las obras presenten singularidades no normales o generales a las de su clase y sí, en cambio, asimilables a tipos de obra correspondientes a otros subgrupos diferentes del principal, la exigencia de clasificación se extenderá también a estos subgrupos con las limitaciones siguientes:

a) El número de subgrupos exigibles, salvo casos excepcionales, no podrá ser superior a cuatro.

b) El importe de la obra parcial que por su singularidad dé lugar a la exigencia de clasificación en el subgrupo correspondiente deberá ser superior al 20 por 100 del precio total del contrato, salvo casos excepcionales, que deberán acreditarse razonadamente en los pliegos.



Grupo/s:	Subgrupo/s:	Categoría/s:
G	6 (Obras viales sin cualificación específica)	Indicar según Presupuesto
K	6 (Jardinería y plantaciones)	Indicar según Presupuesto
C	6 (Pavimentos, solados y alicatados)	Indicar según Presupuesto

Añadir/eliminar los que proceda, según naturaleza del contrato

-Empresas no españolas de Estados miembros de la Unión Europea:

- Acreditación de la solvencia económica y financiera:

Artículo 87.1 de la LCSP: - Apartado: a) Volumen anual de negocios, o bien volumen anual de negocios en el ámbito al que se refiera el contrato, referido al mejor ejercicio dentro de los tres últimos disponibles en función de las fechas de constitución o de inicio de actividades del empresario y de presentación de las ofertas por importe igual o superior al exigido en el anuncio de licitación o en la invitación a participar en el procedimiento y en los pliegos del contrato o, en su defecto, al establecido reglamentariamente.

Requisitos mínimos de solvencia y acreditación documental: Se exige un volumen anual de negocios referido al año de mayor volumen de negocio de los tres últimos concluidos, igual o superior a _____ euros.³⁶ Este volumen anual de negocios se acreditará mediante declaración responsable firmada por el representante legal de la empresa.

- Acreditación de la solvencia técnica o profesional:

Artículo 88.1 de la LCSP: - Apartado: a) Relación de las obras ejecutadas en el curso de los cinco últimos años, avalada por certificados de buena ejecución; estos certificados indicarán el importe, las fechas y el lugar de ejecución de las obras y se precisará si se realizaron según las reglas por las que se rige la profesión y se llevaron normalmente a buen término; en su caso, dichos certificados serán comunicados directamente al órgano de contratación por la autoridad competente.

A estos efectos, las obras ejecutadas por una sociedad extranjera filial del contratista de obras tendrán la misma consideración que las directamente ejecutadas por el propio contratista, siempre que este último ostente directa o indirectamente el control de aquélla en los términos establecidos en el artículo 42

³⁶ Se indicará el valor estimado anualizado del contrato (o valor estimado, si la duración no supera un año)

del Código de Comercio. Cuando se trate de obras ejecutadas por una sociedad extranjera participada por el contratista sin que se cumpla dicha condición, solo se reconocerá como experiencia atribuible al contratista la obra ejecutada por la sociedad participada en la proporción de la participación de aquél en el capital social de ésta.

Requisitos mínimos de solvencia y acreditación documental: La solvencia técnica exigida se acreditará mediante la presentación de una relación (firmada por el representante legal), de las obras ejecutadas en trabajos del grupo o subgrupo de clasificación al que corresponde el presente contrato, en el año de mayor ejecución de los cinco últimos, exigiéndose que el importe anual acumulado en dicho año sea igual o superior a _____ euros³⁷, IVA excluido, avalada por certificados de buena ejecución; estos certificados indicarán el importe, las fechas y el lugar de ejecución de las obras y se precisará si se realizaron según las reglas por las que se rige la profesión y se llevaron normalmente a buen término.

OPCION 2: (Deberá mantenerse esta opción en los supuestos de obras de valor estimado inferior a 500.000 euros)

Se podrá acreditar la solvencia indistintamente mediante:

-Clasificación³⁸:

Grupo/s:	Subgrupo/s:	Categoría/s:
G	6 (Obras viales sin cualificación específica)	Indicar según Presupuesto
K	6 (Jardinería y plantaciones)	Indicar según Presupuesto
C	6 (Pavimentos, solados y alicatados)	Indicar según

³⁷ Se indicará el 70% del valor estimado anualizado del contrato (o valor estimado, si la duración no supera un año),

³⁸ De conformidad con lo establecido en el artículo 79.5 LCSP, en aquellas obras cuya naturaleza se corresponda con algunos de los tipos establecidos como subgrupo y no presenten singularidades diferentes a las normales y generales a su clase, se exigirá solamente la clasificación en el subgrupo genérico correspondiente.

Cuando en el caso anterior, las obras presenten singularidades no normales o generales a las de su clase y sí, en cambio, asimilables a tipos de obra correspondientes a otros subgrupos diferentes del principal, la exigencia de clasificación se extenderá también a estos subgrupos con las limitaciones siguientes:

a) El número de subgrupos exigibles, salvo casos excepcionales, no podrá ser superior a cuatro.

b) El importe de la obra parcial que por su singularidad dé lugar a la exigencia de clasificación en el subgrupo correspondiente deberá ser superior al 20 por 100 del precio total del contrato, salvo casos excepcionales, que deberán acreditarse razonadamente en los pliegos.

Presupuesto

Añadir/eliminar los que proceda, según naturaleza del contrato

- Acreditación de la solvencia **económica y financiera**:

Artículo 87.1 de la LCSP: - Apartado: a) Volumen anual de negocios, o bien volumen anual de negocios en el ámbito al que se refiera el contrato, referido al mejor ejercicio dentro de los tres últimos disponibles en función de las fechas de constitución o de inicio de actividades del empresario y de presentación de las ofertas por importe igual o superior al exigido en el anuncio de licitación o en la invitación a participar en el procedimiento y en los pliegos del contrato o, en su defecto, al establecido reglamentariamente.

Requisitos mínimos de solvencia y acreditación documental: Se exige un volumen anual de negocios referido al año de mayor volumen de negocio de los tres últimos concluidos, igual o superior a _____ euros.³⁹ Este volumen anual de negocios se acreditará mediante declaración responsable firmada por el representante legal de la empresa.

- Acreditación de la solvencia **técnica o profesional**:

Artículo 88.1 de la LCSP: - Apartado: a) Relación de las obras ejecutadas en el curso de los cinco últimos años, avalada por certificados de buena ejecución; estos certificados indicarán el importe, las fechas y el lugar de ejecución de las obras y se precisará si se realizaron según las reglas por las que se rige la profesión y se llevaron normalmente a buen término; en su caso, dichos certificados serán comunicados directamente al órgano de contratación por la autoridad competente.

A estos efectos, las obras ejecutadas por una sociedad extranjera filial del contratista de obras tendrán la misma consideración que las directamente ejecutadas por el propio contratista, siempre que este último ostente directa o indirectamente el control de aquélla en los términos establecidos en el artículo 42 del Código de Comercio. Cuando se trate de obras ejecutadas por una sociedad extranjera participada por el contratista sin que se cumpla dicha condición, solo se reconocerá como experiencia atribuible al contratista la obra ejecutada por la sociedad participada en la proporción de la participación de aquél en el capital social de ésta.

³⁹ Se indicará el valor estimado anualizado del contrato (o valor estimado, si la duración no supera un año)

Requisitos mínimos de solvencia y acreditación documental: La solvencia técnica exigida se acreditará mediante la presentación de una relación (firmada por el representante legal), de las obras ejecutadas en trabajos del grupo o subgrupo de clasificación al que corresponde el presente contrato, en el año de mayor ejecución de los cinco últimos, exigiéndose que el importe anual acumulado en dicho año sea igual o superior a _____ euros⁴⁰, IVA excluido, avalada por certificados de buena ejecución; estos certificados indicarán el importe, las fechas y el lugar de ejecución de las obras y se precisará si se realizaron según las reglas por las que se rige la profesión y se llevaron normalmente a buen término.

- En el caso de **empresas de nueva creación**, entendiéndose por tales aquellas que tengan una antigüedad inferior a cinco años, no se acreditará la solvencia técnica por el artículo 88.1, apartado A) indicado con anterioridad, sin por el siguiente

Artículo 88.1 de la LCSP: - Apartado C) Títulos académicos y profesionales del empresario y de los directivos de la empresa y, en particular del responsable o responsables de las obras así como de los técnicos encargados directamente de la misma, siempre que no se evalúen como un criterio de adjudicación.

Requisitos mínimos de solvencia y acreditación documental: Se deberá acreditar que el responsable de la obra de la empresa licitadora dispone de titulación universitaria de arquitecto o ingeniero superior de caminos, canales y puertos, con una experiencia profesional mínima de

Este requisito de solvencia se acreditará documentalmente mediante la presentación de.....

12.- Concreción de las condiciones de solvencia. (Cláusula 15)

a) Compromiso de adscripción a la ejecución del contrato de medios [personales] y/o [materiales]: NO

b) Los licitadores deberán incluir los nombres y cualificación profesional del personal responsable de ejecutar la prestación objeto del contrato: NO

13.- Habilitación empresarial. (Cláusulas 12 y 26)

Procede: NO

⁴⁰ Se indicará el 70% del valor estimado anualizado del contrato (o valor estimado, si la duración no supera un año),



14.- Empresas no comunitarias. (Cláusula 27)

Apertura de una sucursal en España de las empresas no comunitarias que resulten adjudicatarias:

Procede: SI

15.- Garantía definitiva. (Cláusula 20)

5 por 100 del precio final ofertado excluido el IVA.

Constitución mediante retención en el precio:

Procede: NO

16.- Garantía complementaria. (Artículo 107.2 de la LCSP) (Cláusula 20)

Procede: sí.

- a) Por ofertas inicialmente incursas en presunción de anormalidad: 1% del precio final ofertado por el licitador, excluido el Impuesto sobre el Valor Añadido.
- b) Por el riesgo que en virtud del contrato asume el órgano de contratación, por su especial naturaleza, régimen de pagos o condiciones del cumplimiento del contrato: no procede.

17.- Pólizas de seguros. (Cláusulas 26 y 34)

Procede: Sí

Se exigen las siguientes pólizas de seguro:

SEGURO DE RESPONSABILIDAD CIVIL Y PROFESIONAL:

La empresa adjudicataria del contrato se compromete a suscribir y mantener en vigor durante la ejecución de las obras y hasta la recepción de las mismas,

incluyendo el período de garantía, un contrato de seguro que cubra todo tipo de riesgos de responsabilidad civil, incluida la profesional, para garantizar los daños y perjuicios que pueda ocasionar a terceros, incluido al propio Ayuntamiento de Madrid y que sean reclamados por éstos, sin perjuicio de la responsabilidad del adjudicatario de responder por todos los daños y perjuicios que cause. El Ayuntamiento de Madrid aparecerá como asegurado adicional de la póliza sin perder su condición de tercero, y se incluirá en dicha póliza a los Técnicos Municipales que intervengan en la Dirección de la obra.

La empresa adjudicataria se compromete a comunicar al Ayuntamiento de Madrid la anulación de la póliza o cualquier modificación sustancial de sus condiciones.

La póliza de seguro exigida **se acreditará** mediante la presentación de un **certificado de la aseguradora**, en el que habrán de constar los siguientes extremos:

- Que la empresa adjudicataria tiene suscrito un contrato de seguro de responsabilidad civil y profesional, que cubre la obra de “_____”.
- Que la póliza incluye las siguientes coberturas y límites dependiendo del importe de adjudicación de la obra:
 - Si el precio de adjudicación es superior a 6.050.000 € (IVA incluido):
 - De Responsabilidad Civil de Explotación amplia con un mínimo de capital asegurado de 3.000.000 €, por siniestro y anualidad del seguro.
 - De Responsabilidad Civil Patronal con un mínimo por víctima de 600.000 €.
 - Si el precio de adjudicación es inferior a 6.050.000 € (IVA incluido):
 - De Responsabilidad Civil de Explotación amplia con un mínimo de capital asegurado de 1.000.000 €, por siniestro y anualidad del seguro.
 - De Responsabilidad Civil Patronal con un mínimo por víctima de 600.000 €.
- Que garantiza los daños y perjuicios que se puedan ocasionar a terceros, incluido el Ayuntamiento de Madrid y que sean reclamados por

estos, y que **el Ayuntamiento de Madrid aparece como asegurado adicional** de la póliza, sin perder su condición de tercero.

- Que la empresa adjudicataria está al corriente de pago de la correspondiente prima.
- Que en caso de siniestro indemnizable por la póliza, la aseguradora abonará el 100% de la indemnización al perjudicado, independientemente de reservarse el derecho de reclamación al asegurado de la franquicia correspondiente, en su caso.

Seguro todo riesgo construcción:

La empresa adjudicataria del contrato se compromete a suscribir y mantener en vigor durante la ejecución de las obras y hasta la recepción de las mismas incluyendo el periodo de garantía, un contrato de seguro Todo Riesgo Construcción **por un importe equivalente al precio de adjudicación del contrato, excluyendo el IVA**, que cubrirá los daños a la obra civil y a las instalaciones, así como los bienes propiedad del Ayuntamiento de Madrid que pudieran verse afectados por la ejecución de los trabajos.

El Ayuntamiento de Madrid aparecerá como asegurado adicional de la póliza.

La empresa adjudicataria se compromete a comunicar al Ayuntamiento de Madrid la anulación de la póliza o cualquier modificación sustancial de sus condiciones.

La póliza de seguro exigida **se acreditará** mediante la presentación de un **certificado de la aseguradora**, en el que habrán de constar los siguientes extremos:

- Que la empresa adjudicataria tiene suscrito un contrato de seguro de Todo Riesgo Construcción por un importe de _____ sin IVA, para la obra de “_____”.
- Que garantiza los daños a la obra civil y a las instalaciones, así como a los bienes propiedad del Ayuntamiento de Madrid que pudieran verse afectados por la ejecución de la obra, y **que el Ayuntamiento de Madrid aparece como asegurado adicional** de la póliza.

- Que la póliza incluye los daños materiales ocasionados a los bienes asegurados por Todo Riesgo, **con inclusión expresa de las siguientes coberturas:**
 - Riesgos extraordinarios de la naturaleza.
 - Huelga, motín y conmoción civil.
 - Terrorismo.
 - Consecuencia de errores de diseño, defecto de mano de obra o de materiales.
 - Gastos de desescombro, demolición, desembarre, retirada de lodos y traslado de restos.
 - Daños a bienes preexistentes (si los hubiera).
 - Honorarios profesionales.
 - Gastos extraordinarios (horas extraordinarias, trabajos nocturnos y transporte urgente).
 - Extinción de incendios.
 - Mantenimiento amplio (coincidente con el periodo de garantía).
 - Transporte de bienes y equipos dentro del recinto de la obra.

- Quedará asegurada toda pérdida o daño que resulte de una causa cuyo origen se encuentre en el periodo de realización de las obras, así como la que se ocasione en esta etapa o posteriores como consecuencia de la ejecución de trabajos llevados a cabo con el fin de dar correcto cumplimiento a las obligaciones estipuladas en el contrato.

- Que la empresa adjudicataria está al corriente de pago de la correspondiente prima.

- Que en caso de siniestro indemnizable por la póliza, la aseguradora abonará el 100% de la indemnización al perjudicado, independientemente de reservarse el derecho de reclamación al asegurado de la franquicia correspondiente, en su caso.

Momento de entrega de las pólizas: Previa a la adjudicación del contrato, la empresa propuesta como adjudicataria aportará los certificados de las aseguradoras, en los que habrán de constar los extremos indicados. Sin perjuicio de que el Ayuntamiento de Madrid pueda solicitar copia de la póliza emitida cuando así lo considere necesario.

Durante la ejecución de la obra, en caso de constituirse otro contrato de seguro, el adjudicatario aportará un certificado de la nueva aseguradora que incluya los extremos indicados.

18.- Forma de las proposiciones: (Cláusula 23)

Las proposiciones deberán presentarse en dos sobres: uno de ellos contendrá la “Declaración responsable y la oferta de criterios no valorables en cifras o porcentajes” y el otro sobre recogerá “la oferta de los criterios valorables en cifras o porcentajes”

SOBRE A Declaración responsable y la oferta de criterios no valorables en cifras o porcentajes.

De conformidad con la cláusula del presente pliego deberá aportarse exclusivamente la siguiente documentación:

- a. Declaración responsable realizada conforme al modelo establecido en el Anexo II
- b. Dirección de correo electrónico habilitada del licitador, si no figura en la declaración responsable.

c. En su caso:

-Si se concurre en UTE: cada empresa participante aportará la documentación señalada anteriormente, así como el compromiso de constituir la unión temporal con el contenido señalado en la cláusula 23, apartado A, punto 2 del presente pliego.

- Cuando se recurra a la solvencia y medios de otras empresas, de conformidad con el artículo 75 LCSP, se aportarán además, las declaraciones de los apartados a) y b) anteriores suscritas por las empresas a cuya solvencia o medios se recurra.

-Declaración de empresas vinculadas, conforme a lo establecido en la cláusula 23, apartado A, punto 3 del presente pliego.

d. Documentación de los criterios no valorables en cifras o porcentajes.

Se establece la siguiente limitación de la extensión de la documentación técnica relativa al apartado A.1 Estudio detallado del procedimiento de ejecución de la obra, de los criterios no valorables en cifras o porcentajes: no superará las 35 hojas en tamaño A-4 por doble cara y con el tipo de letra tahoma, tamaño 11 e interlineado sencillo. La documentación presentada sin

respetar las indicaciones relativas al formato (tamaño de hoja, tipo de letra e interlineado) no será objeto de valoración. El incumplimiento de la limitación del número de hojas supondrá que solamente se valorarán las 35 primeras hojas presentadas.

SOBRE B DE OFERTA DE CRITERIOS VALORABLES EN CIFRAS O PORCENTAJES.

Se incluirá la proposición económica conforme al modelo del Anexo II del presente pliego-

Todas las declaraciones deberán firmarse por el representante legal del licitador, con poder para participar en licitaciones públicas en el momento de presentar la oferta.

19.- Criterios de adjudicación. (Cláusula 19)

Pluralidad de criterios de adjudicación

A.- Criterios no valorables en cifras o porcentajes (documentación a incluir en el SOBRE A):

1.- Estudio detallado del procedimiento de ejecución de la obra: HASTA 18 PUNTOS

Se valorará de 0 hasta un máximo de 18 puntos la calidad del estudio del procedimiento de ejecución de la obra, que se distribuirán atendiendo a los siguientes conceptos:

a) Memoria constructiva..... hasta 8 puntos

Se asignará la máxima puntuación a las ofertas que expongan detalladamente cada uno de los procesos que se indican a continuación:

- La concepción global de la obra.
- La descripción de todas las actividades importantes o complejas de los procesos constructivos propuestos, y el análisis en esos procesos de las operaciones simples que forman parte de cada actividad.
- La relación de las fuentes de suministro de materiales y elementos vegetales, y la validación de las mismas, en su caso, así como el estudio de los medios de transporte y de las instalaciones de producción de materiales y viveros: zonas previstas para préstamos, vertederos o plantas de tratamientos de residuos, en su caso.

- El análisis de los condicionantes externos y de los climatológicos.

En cada uno de estos cuatro apartados se asignarán 2 puntos a las ofertas que presenten una memoria completa y detallada en relación con la obra conforme a las prescripciones del proyecto. Se asignará 1 punto a las ofertas que presenten una memoria incompleta o general y se asignará 0 puntos a las ofertas que no presenten memoria en el apartado concreto.

Se considerará que una memoria es completa y detallada si en cada apartado recoge una adecuada metodología para la ejecución de los trabajos, la adecuación de las medidas propuestas a la realidad territorial y temporal, su justificación y coherencia con los medios propuestos, el buen conocimiento del proyecto, así como de los problemas a resolver.

Se considerará una memoria incompleta y general aquella que no describa alguno de los apartados anteriores o se describa su contenido de forma genérica.

⁴¹ En fase de ejecución del contrato, se acreditará el cumplimiento del criterio de adjudicación en los términos ofertados por el adjudicatario, mediante la presentación de..... en el plazo de

- b) Estudio de afecciones, accesibilidad y movilidad: hasta 4 puntos.

Se asignará la máxima puntuación a las ofertas que expongan detalladamente las afecciones de la obra, ocupaciones necesarias, servicios afectados, cortes de tráfico en su caso, alternativas de desvío y medios para garantizarla accesibilidad y movilidad del espacio público durante la obra en los términos que se indican a continuación:

- Estudio de las afecciones por obras previstas, tanto a las instalaciones municipales como a las compañías de servicios o particulares. Se evaluará la metodología a seguir para coordinar las operaciones previstas en el proyecto en esta materia, para que se actúe coordinadamente y no se produzcan interferencias ni retrasos en la programación prevista.
- Ocupaciones, desvíos provisionales y reposiciones de servicios con sus medidas de señalización y seguridad previstas.

⁴¹ De acuerdo con el artículo 2 del RGLCAP, no podrán celebrarse contratos en los que la prestación del contratista quede condicionada a resoluciones o indicaciones administrativas posteriores a su celebración, por lo que el criterio de adjudicación y su forma de acreditación deben estar claramente definidos en el pliego de cláusulas administrativas particulares, máxime cuando su incumplimiento lleva aparejada la imposición de penalidades en los términos del apartado 29 del Anexo I al pliego.

En cada uno de estos dos apartados se asignarán 2 puntos a las ofertas que presenten una memoria completa y detallada. Se asignará 1 punto a las ofertas que presenten una memoria incompleta o general y se asignará 0 puntos a las ofertas que no presenten memoria en el apartado concreto.

Se considerará que una memoria es completa y detallada cuando recoja una adecuada metodología para el estudio de las afecciones y movilidad, la adecuación de las medidas propuestas a la realidad territorial y temporal, así como su justificación y coherencia con los medios propuestos. Se considerará que una memoria es incompleta y general cuando no describa alguno de los apartados anteriores o se describa su contenido de forma genérica.

⁴² En fase de ejecución del contrato, se acreditará el cumplimiento del criterio de adjudicación en los términos ofertados por el adjudicatario, mediante la presentación de..... en el plazo de

c) Gestión Ambiental: hasta 6 puntos.

Se valorará el plan de Gestión Ambiental de la obra, que deberá incluir un programa específico y detallado de medidas a adoptar en la ejecución de la obra para la protección y mejora medioambiental. En concreto:

1. Medidas de protección para arbolado y zonas verdes.
2. Medidas para el control o reducción de emisiones generadas por la maquinaria de obra, así como medidas específicas para la reducción de contaminantes atmosféricos.
3. Medidas adoptadas para la eliminación de residuos, mediante el empleo de materiales y soluciones técnicas avanzadas, sin menoscabar las características y prescripciones técnicas de los materiales definidas en el proyecto.

En cada uno de estos tres apartados se asignarán 2 puntos a las ofertas que presenten una memoria completa y detallada en relación con la obra conforme a las prescripciones del proyecto. Se asignará 1 punto a las ofertas que

⁴² De acuerdo con el artículo 2 del RGLCAP, no podrán celebrarse contratos en los que la prestación del contratista quede condicionada a resoluciones o indicaciones administrativas posteriores a su celebración, por lo que el criterio de adjudicación y su forma de acreditación deben estar claramente definidos en el pliego de cláusulas administrativas particulares, máxime cuando su incumplimiento lleva aparejada la imposición de penalidades en los términos del apartado 29 del Anexo I al pliego.

presenten una memoria incompleta o general y se asignará 0 puntos a las ofertas que no presenten memoria en el apartado concreto.

Se considerará que una memoria es completa y detallada cuando en cada apartado recoja una adecuada metodología para el estudio de las medidas de protección medioambiental, la adecuación de las medidas propuestas a la realidad territorial y temporal, su justificación así como su coherencia con los medios propuestos. Se considerará una memoria incompleta y general aquella que no describa alguno de los apartados anteriores o se describa su contenido de forma genérica.

⁴³En fase de ejecución del contrato, se acreditará el cumplimiento del criterio de adjudicación en los términos ofertados por el adjudicatario, mediante la presentación de..... en el plazo de

B. Criterios valorables en cifras o porcentajes (documentación a incluir en el SOBRE B):

- B.1. Oferta económica.....hasta 70 puntos.
- B.2. Reducción del plazo de ejecución.....hasta 4 puntos.
- B.3. Incremento de plazo de garantía:.....hasta 3 puntos
- B.4. Ensayos, análisis e informes específicos previstos en el artículo 145 del RGLCAP:hasta 5 puntos.
- TOTAL:.....hasta 82 puntos.**

B.1. Oferta económica: hasta 70 puntos.

Las ofertas económicas se valorarán asignando la mayor puntuación a la oferta más baja, 0 puntos a las que igualen el presupuesto base de licitación y al resto de ofertas de acuerdo con la siguiente fórmula:

$$V_i = V_{\text{máx}} - V_{\text{máx}} [(B_{\text{máx}} - B_i)^2 / (B_{\text{máx}} - 0,5 B_{\text{mín}})^2]$$

V_i = Valoración de la oferta económica

⁴³ De acuerdo con el artículo 2 del RGLCAP, no podrán celebrarse contratos en los que la prestación del contratista quede condicionada a resoluciones o indicaciones administrativas posteriores a su celebración, por lo que el criterio de adjudicación y su forma de acreditación deben estar claramente definidos en el pliego de cláusulas administrativas particulares, máxime cuando su incumplimiento lleva aparejada la imposición de penalidades en los términos del apartado 29 del Anexo I al pliego.

$V_{\text{máx}}$ = Valor máximo de la oferta económica (70 puntos)

$B_{\text{máx}}$ = Baja máxima en porcentaje

$B_{\text{mín}}$ = Baja mínima en porcentaje

B_i = Baja de la oferta.

B.2. Reducción del plazo de ejecución de la obra⁴⁴: hasta 4 puntos.

Se otorgará 1 punto por cada semana ofertada de reducción del plazo de la obra, hasta un máximo de 4 puntos.

B.3. Incremento de plazo de garantía del contrato: hasta 3 puntos.

Se asignarán 0,5 puntos por cada tres meses adicionales que se oferten, sobre el plazo mínimo de garantía que será de un año o seis meses en los términos del artículo 111.5 LCSP, hasta un máximo de 3 puntos

En función de lo establecido en la cláusula 50 del presente pliego, durante dicho plazo la garantía definitiva responderá de los conceptos señalados en el artículo 110 de la LCSP que resulten de aplicación.

Durante dicho plazo cuidará el contratista, en todo caso, de la conservación y policía de las obras con arreglo a lo previsto en el pliego de prescripciones técnicas particulares del proyecto y a las instrucciones que dicte la dirección de la obra. Si, a juicio de la Administración, descuidase la conservación y diere lugar a que peligre la obra, se ejecutarán por ella misma y a costa del contratista los trabajos necesarios para evitar el daño.

B.4. Ensayos, análisis e informes específicos previstos en el artículo 145 del RGLCAP: hasta 5 puntos.

Se valorarán las ofertas que las empresas licitadoras presenten en relación con los gastos derivados de la realización de ensayos

⁴⁴ El programa de trabajo, referenciado en el apartado 9 del Anexo I al presente pliego, debe elaborarse y aprobarse siguiendo los términos del criterio de adjudicación, que, en ningún caso, podrá ser alterado.

y análisis de materiales y unidades de obra y de los informes específicos que se recaben, por un importe superior al 2 % del precio de la obra establecido en el Pliego de Prescripciones Técnicas Particulares, con un límite máximo del 4%.

Se aplicará la siguiente fórmula

$$Vi = 2,5 \times (\text{Porcent. Ofertado} - 2\%)$$

Así, se asignará 5 puntos a las ofertas que alcancen el límite máximo del 4% y obtendrán 0 puntos aquellas proposiciones que oferten el mínimo del 2% establecido en el Pliego.

20.- Ofertas anormalmente bajas. (Cláusula 19)

Procede: SI

- Criterios adjudicación y designación de los parámetros objetivos que permiten identificar que una oferta se considera anormal:

Criterios de adjudicación	Parámetros que permitan identificar que una oferta se considera anormal
OFERTA ECONÓMICA	Se considerará, en principio, como anormal, la baja de toda proposición cuyo porcentaje exceda en 5 unidades a la media aritmética de los porcentajes de baja de todas las proposiciones presentadas.

- Plazo para la justificación de la anormalidad de la oferta⁴⁵:5 días hábiles.

21.- Admisibilidad de variantes. (Cláusula 22)

Procede: NO

22.- Documentación técnica a presentar en relación con los criterios de

⁴⁵ Se recuerda que de conformidad con lo dispuesto en el artículo 159.4f) LCSP el plazo máximo para que justifique su oferta el licitador no podrá superar los 5 días hábiles desde el envío de la correspondiente comunicación.

adjudicación. (Cláusula 23)

SOBRE A Criterios no valorables en cifras o porcentajes:

En la documentación a presentar para la valoración de los criterios no valorables en cifras o porcentajes, no se incluirá ningún dato objeto de valoración en los criterios valorables en cifras o porcentajes.

Se establece la siguiente limitación de la extensión de la documentación técnica relativa al apartado **A.1 Estudio detallado del procedimiento de ejecución de la obra**, de los criterios no valorables en cifras o porcentajes: no superará las 35 hojas en tamaño A-4 por doble cara y con el tipo de letra tahoma, tamaño 11 e interlineado sencillo. La documentación presentada sin respetar las indicaciones relativas al formato (tamaño de hoja, tipo de letra e interlineado) no será objeto de valoración. El incumplimiento de la limitación del número de hojas supondrá que solamente se valorarán las 35 primeras hojas presentadas.

SOBRE B Criterios valorables en cifras o porcentajes:

Se incluirá la proposición económica conforme al modelo del Anexo II del presente pliego.

Todas las declaraciones deberán firmarse por el representante legal del licitador, con poder para participar en licitaciones públicas en el momento de presentar la oferta.

23.- Condiciones especiales de ejecución. (Cláusula 10)

- Condiciones especiales de ejecución, (previstas en el artículo 202.2 LCSP):

De tipo Social:

1. La empresa adjudicataria designará una persona de contacto vinculada a la empresa y con formación específica en materia de Seguridad y salud en el trabajo, para la supervisión y control de la aplicación de las condiciones de seguridad y salud laboral exigibles en relación con el personal destinado a la ejecución del contrato, así como para la detección de las posibles incidencias

que surjan en este ámbito, sin perjuicio de las funciones encomendadas al Coordinador de Seguridad y Salud.

Con el fin de dar cumplimiento a esta condición especial de ejecución, la empresa adjudicataria, en un plazo máximo de 10 días desde el inicio de la ejecución del contrato deberá comunicar a la Dirección Facultativa de la obra, la persona de contacto designada. 15 días antes de la finalización del contrato la empresa adjudicataria deberá aportar a la Dirección Facultativa un informe detallado sobre las actuaciones realizadas por aquella, con determinación de su contenido y alcance.

- Otras condiciones especiales de ejecución:

Al ser objeto del contrato obras que pueden afectar a la movilidad vehículos y personas, con el fin de dar a conocer a los ciudadanos las perturbaciones que se produzcan como consecuencia del desarrollo de la obra, se establece, como condición especial de ejecución, que la empresa adjudicataria informe a las personas afectadas de las posibles alteraciones en el tráfico de vehículos y las que puedan ocasionarse en la vía pública como consecuencia de dicha ejecución. Previa petición de los usuarios con diversidad funcional, esta información les deberá ser facilitada en el soporte solicitado para garantizar el acceso de todos a la misma.

Con el fin de dar cumplimiento a esta condición especial de ejecución, la empresa adjudicataria deberá comunicar por escrito a la Dirección Facultativa de la obra, en un plazo máximo de 10 días desde el inicio de la ejecución del contrato, los medios con los que informará a los afectados. 15 días antes de la finalización de la ejecución deberá facilitar a la Dirección Facultativa, un informe detallado sobre las actuaciones realizadas, su alcance y destinatarios.

24.- Ejecución del contrato. (Cláusula 14)

Posibilidad de ejecutar determinadas partes o trabajos, en atención a su especial naturaleza, directamente por el propio licitador o, por un participante en la UTE: No

25.- Subcontratación. (Cláusula 37)

Subcontratación: SI

Pago directo a los subcontratistas: NO

26.- Cesión del contrato. (Cláusula 36)

Los derechos y obligaciones dimanantes del contrato podrán ser cedidos por el contratista a un tercero: SI, de conformidad con lo dispuesto en el segundo párrafo del artículo 214.1 LCSP

27.- Modificaciones previstas en el pliego de cláusulas administrativas particulares. (Cláusula 44)

Procede: NO

28.- Suspensión. (Cláusula 45)

Abono al contratista de los daños y perjuicios por suspensión del contrato: [de conformidad con lo dispuesto en el artículo 208 LCSP].

29.- Penalidades. (Cláusulas 10, 35, 37 y 43)

a) Por demora: de conformidad con lo establecido en el artículo 193 de la LCSP.

a) Por demora: de conformidad con lo establecido en el artículo 193 de la LCSP.

El incumplimiento de la reducción del plazo ofertada por la empresa adjudicataria se penalizará con un 2,5% del precio de adjudicación del contrato, IVA excluido, por cada semana de incumplimiento, hasta un máximo del 10%, establecido para las penalidades MUY GRAVES⁴⁶.

b) Por incumplimiento parcial o cumplimiento defectuoso:

b.1) Por cumplimiento defectuoso: SÍ

⁴⁶ Deberá justificarse esta penalización en la propuesta de contratación que forma parte del expediente en los términos establecidos en el artículo 193 LCSP.

Se impondrán las siguientes penalidades al contratista cuando incurra en alguna de las causas previstas a continuación:

- Si al tiempo de la recepción, las obras no se encuentran en estado de ser recibidas por causas imputables al contratista:

1. Se considerará incumplimiento LEVE, con una penalidad del 1% del precio de adjudicación del contrato, IVA excluido, cuando el volumen de obra afectado sea inferior al 10% del presupuesto de ejecución material.
2. Se considerará incumplimiento GRAVE, con una penalidad del 5% del precio de adjudicación del contrato, IVA excluido, cuando el volumen de obra afectado sea entre el 10% y hasta el 30% del presupuesto de ejecución material.
3. Se considerará incumplimiento MUY GRAVE, con una penalidad del 10% del precio de adjudicación del contrato, IVA excluido, cuando el volumen de obra afectado sea superior al 30% del presupuesto de ejecución material.

En todo caso, la imposición de las penalidades no eximirá al contratista de la obligación que legalmente le incumbe en cuanto a la reparación de los defectos.

- Por la inobservancia de las instrucciones dadas por la Dirección Facultativa, relativas a la correcta ejecución de la obra, por cualquier medio que permita dejar constancia de su recepción por el responsable de la empresa adjudicataria.

1. Se considerará incumplimiento LEVE, con una penalidad del 1% del precio de adjudicación del contrato, IVA excluido, la inobservancia de cuatro instrucciones.
2. Se considerará incumplimiento GRAVE, con una penalidad del 5% del precio de adjudicación del contrato, IVA excluido, la inobservancia de cinco instrucciones.
3. Se considerará incumplimiento MUY GRAVE, con una penalidad del 10% del precio de adjudicación del contrato, IVA excluido, la inobservancia de seis o más instrucciones.

- Por incumplimiento de la obligación de indemnizar los daños y perjuicios ocasionados a terceros, como consecuencia de la incorrecta ejecución de las prestaciones objeto del contrato, establecida en la cláusula 35 del presente pliego, denominada responsabilidad del contratista por daños y perjuicios, se podrá imponer una penalidad, calificada como muy grave, del 10% del precio de adjudicación del contrato, IVA excluido.

b.2) Por incumplimiento de los compromisos de adscripción de medios personales o materiales: no procede.

b.3) Por incumplimiento de las condiciones especiales de ejecución:

- Por el incumplimiento de la designación de una persona de contacto, vinculada a la empresa y con formación específica en materia de seguridad y salud laboral, se impondrán las siguientes penalidades al contratista cuando incurra en alguna de las causas previstas a continuación:

- Si la empresa adjudicataria, en el plazo máximo de 10 días desde el inicio de la ejecución del contrato no comunica a la Dirección Facultativa de la obra la persona de contrato designada, se impondrá una penalidad del.....

- Si la empresa adjudicataria designa una persona de contacto vinculada a la empresa sin formación específica en materia de seguridad y Salud en el trabajo, se impondrá una penalidad del

- Si la persona designada no realiza las funciones de supervisión y control de la aplicación de las condiciones de seguridad y salud laboral exigibles, se impondrá una penalidad del.....

- Si la empresa adjudicataria en el plazo de 15 días antes de la finalización del contrato, no aporta a la Dirección Facultativa un informe detallado sobre las actuaciones realizadas por aquella, con determinación de su contenido y alcance, se impondrá una penalidad del.....

Por el incumplimiento del deber de informar a las personas afectadas de las alteraciones en el tráfico de vehículos y las que puedan ocasionarse en la vía pública como consecuencia de la ejecución de la obra, se impondrá, por su incumplimiento, una penalidad del 0,3% del precio del contrato, IVA excluido, por cada día en que se haya producido dicho incumplimiento.

c) Por incumplimiento de los criterios de adjudicación:

- En relación con el criterio de adjudicación relativo al Estudio detallado del procedimiento de ejecución de la obra, se impondrán las siguientes penalidades:

- Memoria constructiva: Por la falta de acreditación del cumplimiento del criterio de adjudicación ofertado por el adjudicatario, en los términos y plazo definidos en el apartado 1 a), se impondrá una penalidad del.....

- Estudio de afecciones, accesibilidad y movilidad: Por la falta de acreditación del cumplimiento del criterio de adjudicación ofertado por el adjudicatario, en los términos y plazo definidos en el apartado 1 b), se impondrá una penalidad del.....

- Gestión Ambiental: Por la falta de acreditación del cumplimiento del criterio de adjudicación ofertado por el adjudicatario, en los términos y plazo definidos en el apartado 1 c), se impondrá una penalidad del.....

- Por el incumplimiento del Incremento de plazo de garantía del contrato ofertado, se impondrá una penalidad del.....

- Por el incumplimiento del porcentaje ofertado en relación a los gastos derivados de la realización de ensayos y análisis de materiales y unidades de obra y de los informes específicos que se recaben (artículo 145 del RGLCAP), se impondrá una penalidad del.....

d) Por incumplimiento de las obligaciones en materia medioambiental, social o laboral:.

Por la no presentación, a la finalización del contrato, del informe relativo al cumplimiento de las obligaciones sociales exigido en el pliego de prescripciones técnicas del proyecto ⁴⁷, así como por cada incumplimiento de cualquiera de las especificaciones técnicas de carácter social o laboral, establecidas del Pliego de Prescripciones Técnicas Particulares del proyecto, detectado por la Dirección facultativa de la obras, se podrá imponer una penalidad del 1% del precio de adjudicación del contrato, IVA excluido.

e) Por subcontratación: si procede:

- Por incumplimiento de las condiciones de subcontratación (art. 215.3 de la LCSP): 50 % del importe del subcontrato, IVA excluido.

- Por incumplimiento de los pagos a subcontratistas o suministradores:

-10 % del importe subcontratado IVA excluido, para el incumplimiento de los requerimientos de documentación.

⁴⁷ La exigencia de este informe en el Pliego de Prescripciones Técnicas del Proyecto deberá incluirse obligatoriamente de acuerdo con la Instrucción 1/16, relativa a la incorporación de cláusulas sociales en los contratos celebrados por el Ayuntamiento de Madrid, sus Organismos autónomos y entidades del sector público municipal.

-10 % del importe adeudado al subcontratista o suministrador IVA excluido, para el incumplimiento del pago en plazo.

Para proceder a la imposición de las penalidades indicadas, será necesario que los incumplimientos que puedan dar lugar a las mismas queden certificados por el responsable del contrato. De esta certificación se dará traslado al contratista para que realice las alegaciones oportunas en el plazo de 5 días hábiles. Toda la documentación recabada será trasladada al órgano de contratación, que resolverá sobre la imposición de la penalidad, que se hará efectiva mediante el correspondiente descuento en la facturación del mes siguiente al de la notificación de la imposición de la misma al adjudicatario o, en su caso, con cargo a la garantía definitiva.

30.- Causas de resolución del contrato. (Cláusula 46)

No procede por otras causas distintas de las establecidas en los artículos 211 y 245 de la LCSP.

31.- Ensayos, análisis e informes específicos previstos en el artículo 145 del RGLCAP. (Cláusula 3)

Los gastos derivados de la realización de los ensayos y análisis de materiales y unidades de obra y de los informes específicos que se recaben, serán de cuenta del contratista hasta un importe del 2,00 % del precio de la obra, o el que en su caso determine el licitador en su oferta.

32.- Plazo de aviso de terminación de la ejecución de la obra. (Cláusula 47)

Plazo de aviso de terminación de la ejecución de la obra: [45 días hábiles.]
[Indicar otro plazo < n^o días hábiles >⁴⁸]

33.- Certificación final. (Cláusula 49)

Plazo para aprobar la certificación final: 3 meses

34.- Plazo de garantía.⁴⁹ (Cláusulas 21 y 50)

⁴⁸ En el caso de obras en que la duración del contrato no permita cumplir los plazos señalados en los apartados 1 y 2 del artículo 163 RGLCAP, deberán fijarse por la Administración los plazos de comunicación que deben ser cumplidos.

⁴⁹ Se recuerda que de conformidad con el artículo 111.5 LCSP cuando el valor estimado del contrato sea inferior a 1.000.000 euros o cuando las empresas licitadoras reúnan los requisitos



Con carácter general el plazo de garantía será de 1 año, y cuando la empresa adjudicataria reúna los requisitos de pequeña o mediana empresa y no esté controlada directa o indirectamente por otra empresa que no cumpla tales requisitos, el plazo se reducirá a 6 meses, o el que en su caso determine el licitador en su oferta.

35.- Deber de confidencialidad. (Cláusula 32)

Duración: 5 años desde el conocimiento de esa información.

36.- Plazo de solicitud de información adicional sobre los pliegos. (Cláusula 18)

Los interesados en el procedimiento de licitación deberán solicitar información adicional sobre los pliegos y demás documentación complementaria con una antelación de 10 días antes de la finalización del plazo de presentación de las proposiciones.

37.- Perfil de contratante. (Cláusulas 18 y 24)

La dirección de acceso al perfil de contratante en el Ayuntamiento de Madrid es [<https://contrataciondelestado.es/wps/portal/perfilContratante>]

POR LA ADMINISTRACIÓN,
FECHA Y FIRMA:

CONFORME:
EL ADJUDICATARIO
FECHA Y FIRMA

de pequeña o mediana empresa y no estén controladas directa o indirectamente por otra empresa que no cumpla tales requisitos, el plazo se reducirá a seis meses.

ANEXO II

MODELO DE DECLARACIÓN RESPONSABLE⁵⁰

Este modelo solamente se deberá cumplimentar cuando se valoren criterios de adjudicación no valorables en cifras o porcentajes y se deberá presentar en el sobre A “Sobre de declaración responsable y de oferta de criterios no valorables en cifras o porcentajes”]

D./Dña con DNI número.....en nombre y representación de la Sociedad entidad que [SI] [NO] cumple las condiciones de PYME, con N.I.F. al objeto de participar en la contratación denominada..... convocada por⁵¹.....:

DECLARA bajo su responsabilidad:

- Que el firmante ostenta la representación de la sociedad que presenta la oferta, que cuenta con la adecuada solvencia económica, financiera y técnica o, en su caso, la clasificación correspondiente, que cuenta con las autorizaciones necesarias para ejercer la actividad y que no esta incurso en prohibición de contratar alguna.

- Que se integra la solvencia por medios externos:

Si, existiendo el compromiso a que se refiere el artículo 75.2 LCSP.

No.

- Que se trata de empresa extranjera:

⁵⁰ Este modelo es orientativo en cuanto su formato, no así en relación a su contenido, debiendo llevarse a cabo por las unidades de contratación las adaptaciones precisas para cada contrato.

⁵¹ Indíquese órgano, unidad o ente que tramita el expediente de contratación.

Si, y me someto a la jurisdicción de los Juzgados y Tribunales españoles de cualquier orden, para todas las incidencias que de modo directo o indirecto pudieran surgir del contrato, con renuncia, en su caso, al fuero jurisdiccional extranjero que pudiera corresponderles.

No.

- Que la empresa a la que representa emplea a: (Marque la casilla que corresponda)

Menos de 50 trabajadores

50 o más trabajadores y (Marque la casilla que corresponda)

Cumple con la obligación de que entre ellos, al menos, el 2% sean trabajadores con discapacidad, establecida por el Real Decreto Legislativo 1/2013, de 29 de noviembre, por el que se aprueba el Texto Refundido de la Ley General de derechos de las personas con discapacidad y de su inclusión social.

Cumple las medidas alternativas previstas en el Real Decreto 364/2005, de 8 de abril, por el que se regula el cumplimiento alternativo con carácter excepcional de la cuota de reserva a favor de trabajadores con discapacidad.

- Que la empresa a la que representa, cumple con las disposiciones vigentes en materia laboral y social.

- Que la empresa a la que representa: (Marque la casilla que corresponda)

emplea a más de 250 trabajadores y cumple con lo establecido en el apartado 2 del artículo 45 de la Ley Orgánica 3/2007, de 22 de marzo, para la igualdad efectiva de mujeres y hombres, relativo a la elaboración y aplicación de un plan de igualdad.

emplea a 250 o menos trabajadores y en aplicación del convenio colectivo aplicable, cumple con lo establecido en el apartado 3 del artículo 45 de la Ley Orgánica 3/2007, de 22 de marzo, para la igualdad efectiva de mujeres y hombres, relativo a la elaboración y aplicación de un plan de igualdad.

en aplicación del apartado 5 del artículo 45 de la Ley Orgánica 3/2007, de 22 de marzo, para la igualdad efectiva de mujeres y hombres, la empresa no está obligada a la elaboración e implantación del plan de igualdad.

[- Que la empresa a la que representa autoriza a la Administración contratante para que acceda a la información que acredita que se halla al corriente del



cumplimiento de las obligaciones tributarias impuestas por las disposiciones vigentes, a través de las bases de datos de otras Administraciones Públicas con las que haya establecido convenios⁵²].

- Dirección de correo electrónico “habilitada” para efectuar las notificaciones, de conformidad con lo dispuesto en la Disposición adicional decimoquinta de la LCSP:

Fecha y firma del licitador.

DIRIGIDO AL ÓRGANO DE CONTRATACIÓN CORRESPONDIENTE

⁵² En el supuesto de que la empresa no autorice a la Administración, deberá suprimir este texto. En la actualidad solamente se ha suscrito convenio de colaboración con la Agencia Tributaria.

ANEXO III**MODELO DE OFERTA DE CRITERIOS VALORABLES EN CIFRAS O
PORCENTAJES⁵³**

D./Dña....., con DNI
número.....en nombre (propio) o (de la empresa que
representa)..... con NIF..... y domicilio
fiscal

.....en.....calle.....

.....número.....enterado del anuncio publicado en
el perfil de contratante⁵⁴ del día..... de..... de..... y de las
condiciones, requisitos y obligaciones sobre protección y condiciones de
trabajo que se exigen para la adjudicación del contrato
de.IFS.....

.....se
compromete a tomar a su cargo la ejecución de las mismas, con estricta
sujeción a los expresados requisitos, condiciones, de acuerdo con lo
establecido en los pliegos de prescripciones técnicas y cláusulas
administrativas particulares que sirven de base a la convocatoria, cuyo
contenido declara conocer y acepta plenamente, en las siguientes condiciones:

Oferta económica:

Precio de..... Euros (en número), al que corresponde por IVA la
cuantía de.....Euros, (en número), totalizándose la oferta
en.....Euros (en número)⁵⁵

Reducción del plazo de ejecución de la obra

Reducción ofertada sobre el plazo de la obra.....semanas

Incremento del plazo de garantía

Se incrementa el plazo de garantía establecido enmeses

⁵³ Este modelo es orientativo en cuanto su formato, no así en relación a su contenido, debiendo llevarse a cabo por las unidades de contratación las adaptaciones precisas para cada contrato.

⁵⁴ Se indicará exclusivamente la fecha del anuncio en el perfil de contratante en el que haya aparecido el anuncio.

⁵⁵ La oferta económica se expresará en número no en letra.

Ensayos, análisis e informes específicos previstos en el artículo 145 del RGLCAP⁵⁶

Porcentaje del precio de la obra destinado a la realización de ensayos, análisis e informes específicos.....%

Todo ello de acuerdo con lo establecido en los pliegos de prescripciones técnicas y cláusulas administrativas particulares que sirven de base a la convocatoria, cuyo contenido declara conocer y acepta plenamente. En la elaboración de esta oferta se han tenido en cuenta las obligaciones derivadas de las disposiciones vigentes en materia de fiscalidad, protección del medio ambiente, protección del empleo, igualdad de género, condiciones de trabajo, prevención de riesgos laborales e inserción sociolaboral de las personas con discapacidad, y a la obligación de contratar a un número o porcentaje específico de personas con discapacidad.⁵⁷

Fecha y firma del licitador.

Puede consultar toda la información detallada sobre Protección de Datos en el Anexo IX al presente pliego.

DIRIGIDO AL ÓRGANO DE CONTRATACIÓN CORRESPONDIENTE

⁵⁶ De conformidad con el apartado 33 del Anexo I de este pliego, los gastos derivados de la realización de los ensayos y análisis de materiales y unidades de obra y de los informes específicos que se recaben, serán de cuenta del contratista hasta un importe del 2 % del precio de la obra.

⁵⁷ Los organismos donde los licitadores podrán obtener información relativa a la fiscalidad, a la protección del medio ambiente, a la protección del empleo, a la igualdad de género, a las condiciones de trabajo, a la prevención de riesgos laborales, a la inserción sociolaboral de las personas con discapacidad y a la obligación de contratar un número o porcentaje específico de personas con discapacidad, se encuentran recogidos en el **Anexo V** al presente pliego.



ANEXO IV
MODELO DE GARANTÍAS EN LOS PROCEDIMIENTOS DE
CONTRATACIÓN MODELO DE AVAL

La entidad (razón social de la entidad de crédito o sociedad de garantía recíproca)

.....
.....NIF con domicilio (a efectos de notificaciones y requerimientos) enen la calle/plaza/avenida
C.P..... y en su nombre (nombre y apellidos de los Apoderados)

..... con poderes suficientes para obligarle en este acto, según resulta del bastanteo efectuado por letrado de la Dirección General de la Asesoría Jurídica del Ayuntamiento de Madrid , con fecha

AVALA

a: (nombre y apellidos o razón social del avalado).....

.....NIF.....en virtud de lo dispuesto por: (norma/s y artículo/s que impone/n la constitución de esta garantía)

..... para responder de las obligaciones siguientes: (detallar el objeto del contrato y obligación asumida por el garantizado).....

..... ante: (Ayuntamiento de Madrid u Organismo Autónomo municipal, según se trate)

..... por importe de euros:(en letra).....

.....(en cifra)



La entidad avalista declara bajo su responsabilidad, que cumple los requisitos previstos en el artículo 56.2 del Reglamento General de la Ley de Contratos de las Administraciones Públicas. Este aval se otorga solidariamente respecto al obligado principal, con renuncia expresa al beneficio de excusión y con compromiso de pago al primer requerimiento del Ayuntamiento de Madrid u Organismo Autónomo municipal, según se trate, con sujeción a los términos previstos en la normativa de contratación de las Administraciones Públicas, en sus normas de desarrollo y a las normas contenidas en el Reglamento sobre constitución, devolución y ejecución de garantías del Ayuntamiento de Madrid.

Este aval tendrá validez en tanto que el órgano competente del Ayuntamiento de Madrid u Organismo Autónomo municipal, no autorice su cancelación, habiendo sido inscrito en el día de la fecha en el Registro especial de Avaluos con el número.....

.....(lugar y fecha)
.....(razón social de
la entidad)
..... (firma de los
Apoderados)

Puede consultar toda la información detallada sobre Protección de Datos en el Anexo IX al presente pliego.

ANEXO V**MODELO DE GARANTÍAS EN LOS PROCEDIMIENTOS DE
CONTRATACIÓN MODELO DE CERTIFICADO DE SEGURO DE CAUCIÓN.**

Certificado número.....

(1).....(en adelante, asegurador), con domicilio en, calle....., y NIF..... debidamente representado por don (2)con poderes suficientes para obligarle en este acto, según resulta del bastateo efectuado por letrado de la Dirección General de la Asesoría Jurídica del Ayuntamiento de Madrid , con fecha

ASEGURA

A (3)
.....NIF....., en concepto de tomador del seguro, ante (4)en adelante asegurado, hasta el importe de euros (5)..... en los términos y condiciones establecidos en la Ley 9/2017, de 8 de noviembre, de Contratos del Sector Público y pliego de cláusulas administrativas particulares por la que se rige el contrato (6)en concepto de garantía (7)..... para responder de las obligaciones, penalidades y demás gastos que se puedan derivar conforme a las normas y demás condiciones administrativas precitadas frente al asegurado.

El asegurado declara bajo su responsabilidad, que cumple los requisitos exigidos en el artículo 57.1 del Reglamento General de la Ley de Contratos de las Administraciones Públicas.

La falta de pago de la prima, sea única, primera o siguientes, no dará derecho al asegurador a resolver el contrato, ni éste quedará extinguido, ni la cobertura del asegurador suspendida, ni éste liberado de su obligación, caso de que el asegurador deba hacer efectiva la garantía.

El asegurador no podrá oponer al asegurado las excepciones que puedan corresponderle contra el tomador del seguro.

El asegurador asume el compromiso de indemnizar al asegurado al primer requerimiento del Ayuntamiento de Madrid u Organismo Autónomo municipal, en los términos establecidos en la Ley 9/2017, de 8 de noviembre, de Contratos del Sector Público



El presente seguro de caución estará en vigor hasta que (8)..... autorice su cancelación o devolución, de acuerdo con lo establecido en la Ley 9/2017, de 8 de noviembre, de Contratos del Sector Público y legislación complementaria, y a las normas contenidas en el Reglamento sobre constitución, devolución y ejecución de garantías del Ayuntamiento de Madrid.

En, a de
de

Firma:

Asegurador

INSTRUCCIONES PARA LA CUMPLIMENTACIÓN DEL MODELO

- (1) Se expresará la razón social completa de la entidad aseguradora.
- (2) Nombre y apellidos del Apoderado o Apoderados.
- (3) Nombre de la persona asegurada.
- (4) Ayuntamiento de Madrid u Organismo Autónomo municipal de que se trate.
- (5) Importe en letra por el que se constituye el seguro.
- (6) Identificar individualmente de manera suficiente (naturaleza, clase, etc.) el contrato en virtud del cual se presta la caución.
- (7) Expresar la modalidad de garantía de que se trata provisional, definitiva, etc.
- (8) Organismo competente del Ayuntamiento de Madrid u Organismo Autónomo municipal de que se trate.

Puede consultar toda la información detallada sobre Protección de Datos en el Anexo IX al presente pliego.



ANEXO VI

DEBER DE INFORMACIÓN PREVISTO EN EL ARTÍCULO 129 DE LA LCSP.

Los licitadores podrán obtener información sobre las disposiciones vigentes en materia de protección del empleo, condiciones de trabajo y prevención de riesgos laborales, en:

- Ministerio de Empleo y Seguridad Social.

Dirección General de Empleo

www.empleo.gob.es

C/ Pío Baroja nº 6

28009-Madrid

Telf: 913 631 801/2

- Instituto Regional de Seguridad y Salud en el Trabajo

C/Ventura Rodriguez, nº 7, 2º, 3º, 5º y 6º planta

28008- Madrid

Telf: 900 713 123

- Dirección General del Servicio Público de Empleo

Comunidad de Madrid

www.madrid.org

C/ Vía Lusitana nº 21, 5ª planta

28025 – Madrid

Telf: 915 802 435

- Organismo Autónomo Madrid Salud

Ayuntamiento de Madrid

Avenida del Mediterráneo nº 62

28007- Madrid

Telf: 914 804 272/270

- Organismo Autónomo Agencia para el Empleo de Madrid

Ayuntamiento de Madrid

Paseo de los Pontones nº 10

28005 – Madrid

Telf: 010

Podrán obtener asimismo información general sobre las obligaciones generales relativas a fiscalidad en:



- Administración Tributaria del Estado

www.aeat.es

Información Tributaria

Telf: 901 335 533 / 915 548 770

Servicio automático: 901 121 224 / 915 357 326

- Comunidad de Madrid

www.madrid.org

Oficina de Atención al Contribuyente

Pº del General Martínez Campos, nº 30

28010-Madrid

Distrito Chamberí

Telf: 901 505 060

- Ayuntamiento de Madrid

□ Portal: www.madrid.es:

Ruta inicio> El Ayuntamiento>Hacienda> Portal del Contribuyente

□ Oficinas de Atención Integral al Contribuyente:

C/Alcalá, nº 45; C/Ramón Power, nº 24 (Hortaleza); C/ Sacramento, nº 3;

C/ Hierro, nº 27; C/ Raimundo Fernández Villaverde, nº 32.

Telf: 010 (desde Madrid)

915 298 210 (desde fuera de Madrid)

□ Subdirección General de Recaudación.

C/Sacramento nº 3

Podrán obtener asimismo información general sobre las obligaciones generales relativas a protección del medio ambiente en:

- Ayuntamiento de Madrid

Área de Gobierno de Medio Ambiente y Movilidad

Dirección General de Sostenibilidad y Control Ambiental

C/ Bustamante, nº 16

28045-Madrid

Telf: 914 804 153

Podrán asimismo obtener información general sobre las disposiciones vigentes en materia de igualdad de género en:

- Ministerio de Sanidad, Servicios Sociales e Igualdad:

Instituto de la Mujer y para la Igualdad de Oportunidades.

c/ Condesa de Venadito nº 34



28027 – Madrid
Telf: 914 528 500

-Ayuntamiento de Madrid:

Área de Gobierno de Políticas de Género y Diversidad.
Coordinación General de Políticas de Género y Diversidad.
Ronda de Toledo nº 10
28005 – Madrid
Telf: 915 880 659

Podrán asimismo obtener información general sobre las disposiciones vigentes en materia de inserción sociolaboral de las personas con discapacidad, y a la obligación de contratar a un número o porcentaje específico de personas con discapacidad en:

-Ministerio de Sanidad, Servicios Sociales e Igualdad:

DG Políticas de Apoyo a la Discapacidad.
C/ Alcalá nº 37 E
28014 - Madrid
Telf: 915 961 000

Servicio Público de Empleo Estatal.

Servicios Centrales:

c/ Condesa de Venadito nº 9.

28027 – Madrid

Telf: 915 859 888 (Servicios Centrales) / 901 119 999 (Atención a las personas) / 901 010 121 (Atención a las empresas)

En el modelo de proposición económica que figura como Anexo II al presente pliego se hará manifestación expresa relativa a que se ha tenido en cuenta por el licitador en sus ofertas tales obligaciones.⁵⁸

⁵⁸ Ver concordancia con nota al pie del **Anexo II y Anexo VII.**

ANEXO VII

**MODELO DE COMPROMISO PARA LA INTEGRACIÓN DE LA SOLVENCIA
CON MEDIOS EXTERNOS⁵⁹.**

D./Dña con DNI
número.....en nombre y representación de la entidad
....., con N.I.F. al objeto de
participar en la contratación
denominada.....
convocada por⁶⁰.....:

Y

D./Dña con DNI
número.....en nombre y representación de la entidad
....., con N.I.F.

Se comprometen, de conformidad con lo dispuesto en el artículo 75 de la Ley 9/2017, de 8 de noviembre, de Contratos del Sector Público, a:

- Que la solvencia o medios que pone a disposición la entidad..... a favor de la entidad.....son los siguientes⁶¹:

--

- Que durante toda la ejecución del contrato dispondrán efectivamente de la solvencia o medios que se describen en este compromiso.

- Que la disposición efectiva de la solvencia o medios descritos no está sometida a condición o limitación alguna.

Fecha

Firma del licitador.

Firma de la otra entidad.

DIRIGIDO AL ÓRGANO DE CONTRATACIÓN CORRESPONDIENTE

⁵⁹ Si se recurre a la solvencia o medios de varias entidades se deberá cumplimentar una declaración conforme al modelo, por cada una de las entidades que pone a disposición del licitador su solvencia o medios.

⁶⁰ Indíquese órgano, unidad o ente que tramita el expediente de contratación.

⁶¹ Se deberá indicar la solvencia o medios concretos.



ANEXO VIII INFORMACIÓN SOBRE PROTECCIÓN DE DATOS

Tratamiento: Contratación municipal

Responsable del tratamiento de los datos

Dirección General de Contratación y Servicios con domicilio en C/ Alcalá nº 45
- 28014 – Madrid

Teléfono: 91 480 48 93

Correo electrónico: dg.contraser@madrid.es

Delegado de Protección de Datos

Contacto DPD.:

Finalidad del tratamiento de los datos: Homogeneizar, agilizar y normalizar los procedimientos contractuales unificando criterios de actuación y permitiendo compartir información.

Conservación de los datos: Los datos personales proporcionados se conservarán mientras que los datos personales sean necesarios para la ejecución del contrato.

Legitimación para el tratamiento de sus datos: La base legal para el tratamiento de sus datos se encuentra en la Ley 9/2017, de 8 de noviembre, de Contratos del Sector Público y consentimiento de las personas afectadas.

Comunicación de datos: Los datos se comunicarán a la Dirección General de Contratación y Servicios para fines administrativos del Ayuntamiento, y al Tribunal de Cuentas y equivalente autonómico y otros órganos de la Administración. Ley 9/2017, de 8 de noviembre, de Contratos del Sector Público.

Derechos que le asisten: Cualquier persona tiene derecho a obtener confirmación sobre si en la Dirección General de Contratación y Servicios estamos tratando datos personales que les conciernan, o no.

Las personas interesadas tienen derecho a acceder a sus datos personales, así como a solicitar la rectificación de los datos inexactos o, en su caso, solicitar su supresión cuando, entre otros motivos, los datos ya no sean necesarios para los fines que fueron recogidos.



En determinadas circunstancias, los interesados podrán solicitar la limitación del tratamiento de sus datos, en cuyo caso únicamente los conservaremos para el ejercicio o la defensa de reclamaciones.

En determinadas circunstancias y por motivos relacionados con su situación particular, los interesados podrán oponerse al tratamiento de sus datos. El responsable del tratamiento dejará de tratar los datos, salvo por motivos legítimos imperiosos, o el ejercicio o la defensa de posibles reclamaciones.

Origen de sus datos: Los datos personales tratados en la Dirección General de Contratación y Servicios proceden del propio interesado o su representante legal, Administraciones Públicas y Registros Públicos.

Las categorías de datos que se tratan son:

- Datos de identificación
- Códigos o claves de identificación
- Direcciones postales o electrónicas
- Información comercial
- Datos económicos



[Volver al índice](#)

26.- Autorizar el contrato de servicios de limpieza de los edificios del Organismo Autónomo Agencia Tributaria Madrid, mediante tramitación anticipada del expediente, y el gasto plurianual de 989.747,94 euros, como presupuesto del mismo.

El presente Acuerdo tiene por objeto autorizar el contrato de servicios de limpieza de los edificios del Organismo autónomo Agencia Tributaria Madrid, mediante tramitación anticipada del expediente, con un plazo de ejecución de 12 meses, siendo la fecha de inicio prevista el 1 de enero de 2019, así como autorizar el gasto plurianual de 989.747,94 euros, IVA incluido, como presupuesto del mismo.

El órgano competente para autorizar el contrato, así como para autorizar el gasto plurianual es la Junta de Gobierno, de conformidad con lo dispuesto en el artículo 17.1 e) y g) de la Ley 22/2006, de 4 de julio, de Capitalidad y de Régimen Especial de Madrid, y en el Acuerdo de la Junta de Gobierno de la Ciudad de Madrid de 29 de octubre de 2015, de organización y competencias del Área de Gobierno de Economía y Hacienda, en relación con el artículo 15.1 d) y f) de los Estatutos de la Agencia Tributaria Madrid.

A propuesta del Delegado del Área de Gobierno de Economía y Hacienda, previa deliberación, la Junta de Gobierno de la Ciudad de Madrid

ACUERDA

Primero.- Autorizar el contrato de servicios de limpieza de los edificios del Organismo autónomo Agencia Tributaria Madrid, mediante tramitación anticipada del expediente, con un plazo de ejecución de 12 meses, siendo la fecha de inicio prevista el 1 de enero de 2019.

Segundo.- Autorizar el gasto plurianual de 989.747,94 euros, IVA incluido, con cargo a la aplicación presupuestaria 506/057/932.00/227.00 o equivalente del presupuesto del Organismo autónomo Agencia Tributaria Madrid, con la siguiente distribución:

- 2019 907.268,95 euros.
- 2020 82.478,99 euros.

Tercero.- El Acuerdo queda condicionado a la existencia de crédito adecuado y suficiente en el momento de su ejecución

[Volver al índice](#)



[Volver al índice](#)

ÁREA DE GOBIERNO DE SALUD, SEGURIDAD Y EMERGENCIAS

27.- Autorizar el contrato de suministro de diverso material sanitario fungible con destino al SAMUR-Protección Civil, y el gasto de 679.936,62 euros, como presupuesto del mismo.

El Acuerdo tiene por objeto autorizar el contrato de suministro de diverso material sanitario fungible con destino al SAMUR-Protección Civil (28 lotes), siendo la fecha prevista de inicio el 1 de septiembre de 2018 o desde su formalización si fuera posterior y la fecha de finalización el 15 de diciembre, y el gasto de 679.936,62 euros, IVA incluido, como presupuesto del mismo.

Conforme a los artículos 16, 131 y 156 de la Ley 9/2017, de 8 de noviembre, de Contratos del Sector Público, el contrato se califica de suministro y se adjudica por procedimiento abierto.

Corresponde a la Junta de Gobierno de la Ciudad de Madrid autorizar el contrato y el gasto, de conformidad con lo previsto en el artículo 17.1 e) y g) de la Ley 22/2006, de 4 de julio, de Capitalidad y de Régimen Especial de Madrid y en el Acuerdo de la Junta de Gobierno de la Ciudad de Madrid, de 29 de octubre de 2015, de organización y competencias del Área de Gobierno de Salud, Seguridad y Emergencias.

En su virtud, a propuesta del Delegado del Área de Gobierno de Salud, Seguridad y Emergencias, previa deliberación, la Junta de Gobierno de la Ciudad de Madrid

ACUERDA

Primero.- Autorizar el contrato de suministro de diverso material sanitario fungible con destino al SAMUR-Protección Civil (28 lotes), siendo la fecha prevista de inicio el 1 de septiembre de 2018 o desde su formalización si fuera posterior y la fecha de finalización el 15 de diciembre.

Segundo.- Autorizar el gasto de 679.936,62 euros, IVA incluido, con cargo a la aplicación presupuestaria 001/067/135.10/221.06 del presupuesto municipal vigente.

[Volver al índice](#)



[Volver al índice](#)

28.- Convalidar el gasto de 4.996,95 euros, a favor del particular que figura en el expediente.

El presente Acuerdo tiene por objeto convalidar el gasto de 4.996,95 euros, IVA incluido, por el servicio de lavado de ropa plana y limpieza de prendas de uniformidad del Cuerpo de Policía Municipal, durante el período comprendido entre el 1 de enero y el 31 de mayo de 2018.

El órgano competente para aprobar la convalidación del gasto es la Junta de Gobierno de la Ciudad de Madrid, de conformidad con lo dispuesto en el artículo 17.1. g) de la Ley 22/2006, de 4 de julio, de Capitalidad y de Régimen Especial de Madrid y en el artículo 36.2 de las Bases de Ejecución del Presupuesto del Ayuntamiento de Madrid vigente.

En su virtud, a propuesta del Delegado del Área de Gobierno de Salud, Seguridad y Emergencias, previa deliberación, la Junta de Gobierno de la Ciudad de Madrid

ACUERDA

Aprobar la convalidación del gasto de 4.996,95 euros, IVA incluido, a favor de _____, con NIF _____, por el servicio de lavado de ropa plana y limpieza de prendas de uniformidad del Cuerpo de Policía Municipal, durante el período comprendido entre el 1 de enero y el 31 de mayo de 2018, con cargo a la aplicación presupuestaria 2018/G/001/067/132.01/227.99 "Otros trabajos realizados por otras empresas y profesionales", del vigente presupuesto municipal.

[Volver al índice](#)



[Volver al índice](#)

29.- Disponer el ejercicio de acciones judiciales en defensa de los intereses del Ayuntamiento de Madrid.

El presente Acuerdo tiene por objeto ejercer las acciones judiciales necesarias en aras de determinar si de la ausencia masiva, sin baja médica de numerosos efectivos del Cuerpo de Policía Municipal, acaecida en las fechas coincidentes con la celebración de las fiestas y eventos del Madrid Orgullo 2018 (MADO 2018) se deduce un posible ilícito penal.

Asimismo, en cumplimiento de lo dispuesto por el artículo 28.1 de la Ley 22/2006, de 4 de julio, de Capitalidad y de Régimen Especial de Madrid, el artículo 57.1 e) del Reglamento Orgánico de Gobierno y Administración del Ayuntamiento de Madrid y los apartados 3.2 e) y 9.1 de la Instrucción 1/2004 sobre actuación consultiva y contenciosa de los letrados de la Asesoría Jurídica del Ayuntamiento de Madrid, por ésta se ha emitido el correspondiente informe preceptivo estimando procedente para los intereses municipales el ejercicio de las acciones judiciales penales y civiles en el presente caso.

La competencia, para la adopción del Acuerdo, corresponde a la Junta de Gobierno de la Ciudad de Madrid, conforme a lo dispuesto en el art. 17.1 i) de la Ley 22/2006, de 4 de julio, de Capitalidad y de Régimen Especial de Madrid.

En su virtud, a propuesta del Delegado del Área de Gobierno de Salud, Seguridad y Emergencias, previa deliberación, la Junta de Gobierno de la Ciudad de Madrid

ACUERDA

Ejercer las acciones judiciales necesarias para que el Ayuntamiento de Madrid ponga en conocimiento de la Jurisdicción Penal el posible ilícito penal consiste en la ausencia masiva, sin baja médica, de numerosos efectivos del Cuerpo de Policía Municipal, acaecida en las fechas coincidentes con la celebración de las fiestas y eventos del Madrid Orgullo 2018 (MADO 2018).

[Volver al índice](#)



[Volver al índice](#)

30.- Autorizar el contrato de suministro mediante arrendamiento de vehículos para el servicio SAMUR-Protección Civil, el gasto plurianual de 4.246.690,20 euros, como presupuesto del mismo y ampliar el número de anualidades.

El Acuerdo tiene por objeto autorizar el contrato de suministro mediante arrendamiento, incluyendo mantenimiento y seguros, de 22 vehículos para el servicio SAMUR-Protección Civil, (21 ambulancias, una tipo A1 psiquiátrica, quince tipo B soporte vital básico y cinco tipo C soporte vital avanzado, así como 1 vehículo de asistencia psicológica), para un periodo de sesenta meses, siendo la fecha prevista de inicio el 1 de agosto de 2018 o desde su formalización si fuera posterior, autorizar el gasto plurianual de 4.246.690,20 euros, IVA incluido, como presupuesto del mismo, y ampliar el número de anualidades.

Conforme a los artículos 16, 131 y 156 de la Ley 9/2017, de 8 de noviembre, de Contratos del Sector Público, el contrato se califica de suministro y se adjudica por procedimiento abierto.

Corresponde a la Junta de Gobierno de la Ciudad de Madrid autorizar el contrato y el gasto plurianual, así como ampliar el número de anualidades, de conformidad con lo previsto en el artículo 17.1 e) y g) de la Ley 22/2006, de 4 de julio, de Capitalidad y de Régimen Especial de Madrid y en el Acuerdo de la Junta de Gobierno de la Ciudad de Madrid, de 29 de octubre de 2015, de organización y competencias del Área de Gobierno de Salud, Seguridad y Emergencias.

En su virtud, a propuesta del Delegado del Área de Gobierno de Salud, Seguridad y Emergencias, previa deliberación, la Junta de Gobierno de la Ciudad de Madrid

ACUERDA

Primero.- Autorizar el contrato de suministro mediante arrendamiento de 22 vehículos para el servicio SAMUR- Protección Civil, incluyendo mantenimiento y seguros, para un periodo de sesenta meses, siendo la fecha prevista de inicio el 1 de agosto de 2018 o desde su formalización si fuera posterior.

Segundo.- Autorizar el gasto plurianual de 4.246.690,20 euros, IVA incluido, con cargo a la aplicación presupuestaria 001/067/135.10/204.00 o equivalente del presupuesto municipal de acuerdo con el siguiente desglose por anualidades:

Anualidad	Importe (€)
2018	0,00
2019	811.589,60



Anualidad	Importe (€)
2020	849.338,04
2021	849.338,04
2022	849.338,04
2023	849.338,04
2024	37.748,44

Tercero.- Ampliar a seis el número de anualidades del gasto correspondiente al citado contrato

[Volver al índice](#)



[Volver al índice](#)

ÁREA DE GOBIERNO DE DESARROLLO URBANO SOSTENIBLE

31.- Aprobar inicialmente el Plan Especial de regulación del uso de servicios terciarios en la clase de hospedaje. Distritos de Centro, Arganzuela, Retiro, Salamanca, Chamartín, Tetuán, Chamberí, Moncloa-Aravaca, Latina, Carabanchel y Usera.

El ámbito territorial del Plan Especial tiene una superficie de 52.768.610 m², delimitando tres ámbitos a modo de anillos concéntricos en los distritos y barrios según el listado que se adjunta al presente Acuerdo.

Tiene por objeto preservar el uso residencial en las áreas centrales de la ciudad, mediante una nueva regulación de usos compatibles y autorizables, limitando al máximo la expulsión del uso residencial de carácter permanente y su sustitución por el uso de servicios terciarios en la clase de hospedaje destinado a proporcionar alojamiento temporal. Con este Plan Especial se ordenará la pormenorización del régimen de interrelación del uso de hospedaje, superponiéndose esta regulación para su ámbito de actuación al régimen que a tal efecto se establece y que rige en la actualidad para las diferentes normas zonales y áreas de planeamiento (APIs, APEs y APRs).

Para evitar las transformaciones producidas por la implantación de determinados usos no acordes con el carácter residencial cualificado, el esfuerzo principal se centra en establecer, de modo fundamentado, un régimen de convivencia entre el uso terciario de hospedaje y el residencial de vivienda, a través de un criterio de compatibilidad de su implantación en los distintos ámbitos de ordenación urbanística de la ciudad -en virtud de su destino principal, su morfología, la habitabilidad de sus edificaciones, las características del espacio público o el carácter de las actividades económicas; y en el ajuste de las diferentes situaciones en que pueden implantarse en los edificios para el adecuado acomodo en su organización vertical y compartimentación.

Esta ordenación compatibiliza el interés de los propietarios por obtener un rendimiento económico de sus bienes inmuebles más allá del propio de su destino de vivienda, con otros intereses como la protección del medio ambiente, el derecho al descanso de los vecinos y vecinas de la ciudad, la necesidad de preservar el uso urbanístico residencial de vivienda e impedir procesos de gentrificación en determinadas zonas de la ciudad.

Para adoptar ese régimen de usos, el Plan Especial de Hospedaje (PEH) establece una regulación compleja basada en:

- La zonificación del Plan General de Ordenación Urbana de Madrid de 1997, que incluye, entre otros, niveles de uso, niveles de protección, ejes terciarios.



- El uso existente legal del edificio, para excluir el tratamiento de los edificios de uso de actividades económicas y centrar el PEH en la defensa del uso residencial implantado.
- Los tres ámbitos propuestos por este PEH a modo de anillos concéntricos que se asimilan conceptualmente al distrito Centro, Centro Histórico y la Almendra. Si bien su delimitación se concreta incluyendo barrios limítrofes en función de sus indicadores, como ocurre en algunos barrios con frente a Madrid Río.

La propuesta fue examinada en la Comisión Local de Patrimonio Histórico del municipio de Madrid de la Consejería de Cultura, Turismo y Deportes de la Comunidad de Madrid y en la Comisión para la Protección del Patrimonio Histórico, Artístico y Natural del Ayuntamiento de Madrid.

El Plan Especial se formula de acuerdo con la legislación urbanística vigente, al amparo del artículo 59.2 y en relación con el artículo 57 de la Ley 9/2001, de 17 de julio, del Suelo de la Comunidad de Madrid, ajustándose en cuanto a su contenido y documentación a lo previsto en los artículos 51 y 52 del citado texto legal.

Consta en el expediente informe de la Dirección General de Planeamiento y Gestión Urbanística, en el que se concluye proponiendo la aprobación inicial del Plan Especial, con sometimiento del expediente al trámite de información pública por el plazo de un mes y solicitud de los informes previstos legalmente como preceptivos.

De acuerdo con lo establecido en el artículo 17.1.d) de la Ley 22/2006, de 4 de julio, de Capitalidad y de Régimen Especial de Madrid, corresponde a la Junta de Gobierno de la Ciudad de Madrid la adopción del Acuerdo.

En su virtud, a propuesta del Delegado del Área de Gobierno de Desarrollo Urbano Sostenible, previa deliberación, la Junta de Gobierno de la Ciudad de Madrid

ACUERDA

Primero.- Aprobar inicialmente el Plan Especial de regulación del uso de servicios terciarios en la clase de hospedaje, distritos de Centro, Arganzuela, Retiro, Salamanca, Chamartín, Tetuán, Chamberí, Moncloa-Aravaca, Latina, Carabanchel y Usera, de conformidad con lo establecido en el artículo 59.2, en relación con el artículo 57 de la Ley 9/2001, de 17 de julio, del Suelo de la Comunidad de Madrid.

Segundo.- Someter el expediente al trámite de información pública, por el plazo de treinta (30) días hábiles, mediante la inserción de anuncio



en el "Boletín Oficial de la Comunidad de Madrid" y en un periódico de los de mayor difusión.

Se acompañará a la publicación en el "Boletín Oficial de la Comunidad de Madrid", el documento anexo que incluye el listado de distritos y barrios y plano del ámbito del Plan Especial.

Tercero.- Solicitar los informes de los órganos y entidades administrativas previstos legalmente como preceptivos, conforme a lo dispuesto en el artículo 59.2 b) de la Ley 9/2001, de 17 de julio, del Suelo de la Comunidad de Madrid.

Cuarto.- Suspender la realización y el otorgamiento de actos de uso del suelo, de construcción y edificación y de ejecución de actividades en el ámbito del Plan Especial, que pudieran resultar afectadas por sus determinaciones, de conformidad con lo dispuesto en los artículos 70.4 de la citada Ley 9/2001 y 120 del Reglamento de Planeamiento, aprobado por Real Decreto 2159/1978, de 23 de junio. Esta suspensión, que sustituye a la establecida por el Acuerdo de 1 de febrero de 2018, será por un plazo de un año, cuyo cómputo se inició el 5 de febrero de 2018, fecha en que se publicó el Acuerdo, pudiendo ser ampliable otro año.

[Volver al índice](#)



[Volver al índice](#)

32.- Aprobar inicialmente la modificación del Plan Parcial de Reforma Interior del Área de Planeamiento Remitido 06.02 "Paseo de la Dirección". Distrito de Tetuán.

El ámbito de la modificación del Plan Parcial de Reforma Interior es el Área de Planeamiento Remitido 06.02 "Paseo de la Dirección" Distrito de Tetuán. El uso global del ámbito es residencial.

Dicho Plan Parcial fue aprobado definitivamente por acuerdo plenario de fecha 28 de junio de 2006, y ha sido objeto de dos modificaciones, la primera se aprobó el 26 de marzo de 2013 y la segunda el 20 de febrero de 2015.

Esta tercera modificación tiene por objeto proteger la infraestructura histórica del Canal Bajo de Isabel II, en los términos del catálogo de elementos singulares del Plan General de Ordenación Urbana; establecer una nueva ordenación como resultado del estado de ejecución del planeamiento y del proceso participativo realizado con los vecinos del distrito, proponiendo las determinaciones adecuadas para la eficaz gestión; regularizar la calificación de algunos centros de transformación ejecutados en la urbanización del planeamiento vigente; y completar las determinaciones de la normativa urbanística vigente.

La propuesta afecta en exclusiva a la ordenación pormenorizada del ámbito, respetando las determinaciones estructurantes fijadas para el mismo por el vigente Plan General de Ordenación Urbana, sin alterar la cantidad y calidad de las dotaciones previstas respecto del aprovechamiento urbanístico del suelo, sin incrementar éste en detrimento de la proporción ya alcanzada entre unas y otro. No aumenta la edificabilidad ni descalifica suelo destinado a viviendas sujetas a algún régimen de protección pública.

El expediente incluye la modificación propuesta y el texto refundido del planeamiento vigente en el ámbito.

Se formula de acuerdo con la legislación urbanística vigente, al amparo de los artículos 59.2 en relación con el 57 y 67 de la Ley 9/2001, de 17 de julio, del Suelo de la Comunidad de Madrid, ajustándose en cuanto a su contenido y documentación a lo previsto en los artículos 47, 48 y 49 del citado texto legal.

Consta en el expediente informe de la Dirección General de Planeamiento y Gestión Urbanística, en el que se propone la aprobación inicial de la modificación del Plan Parcial, con sometimiento del expediente al trámite de información pública por el plazo de un mes y suspensión del otorgamiento de licencias con el alcance en el mismo expresado.



De conformidad con lo establecido en el artículo 17.1 d) de la Ley 22/2006, de 4 de julio, de Capitalidad y de Régimen Especial de Madrid, corresponde a la Junta de Gobierno de la Ciudad de Madrid la adopción del Acuerdo.

En su virtud, a propuesta del Delegado del Área de Gobierno de Desarrollo Urbano Sostenible, previa deliberación, la Junta de Gobierno de la Ciudad de Madrid

ACUERDA

Primero. - Aprobar inicialmente la tercera modificación del Plan Parcial de Reforma Interior del Área de Planeamiento Remitido 06.02 "Paseo de la Dirección", distrito de Tetuán, de conformidad con lo establecido en el artículo 59.2, en relación con el artículo 57 de la Ley 9/2001, de 17 de julio, del Suelo de la Comunidad de Madrid.

Segundo.- Someter el expediente al trámite de información pública, por el plazo de treinta (30) días hábiles, mediante la inserción de anuncio en el "Boletín Oficial de la Comunidad de Madrid" y en un periódico de los de mayor difusión.

Tercero.- Solicitar los informes de los órganos y entidades administrativas previstos legalmente como preceptivos, conforme a lo dispuesto en el artículo 59.2 b) de la Ley 9/2001, de 17 de julio, del Suelo de la Comunidad de Madrid.

Cuarto.- Suspender el otorgamiento de licencias urbanísticas solicitadas en el ámbito del Plan Especial, que pudieran resultar afectadas por sus determinaciones, de conformidad con lo dispuesto en los artículos 70.4 de la citada Ley 9/2001 y 120 del Reglamento de Planeamiento, aprobado por Real Decreto 2159/1978, de 23 de junio.

[Volver al índice](#)



[Volver al índice](#)

33.- Admitir a trámite y aprobar inicialmente el Plan Especial para la parcela sita en la calle de Arapiles número 8, promovido por Arapiles Park, S.L.U. Distrito de Chamberí.

El ámbito del Plan Especial es la parcela sita en la calle de Arapiles número 8, en el Distrito de Chamberí. Se trata de un espacio vacante que actualmente es utilizado como acceso al Hospital Madrid.

La parcela está clasificada como suelo urbano consolidado y regulada por las determinaciones de la Norma Zonal 3, grado 1º. Su uso cualificado es residencial colectivo. La parcela se encuentra incluida en el Área de Planeamiento Específico 00.01 "Centro Histórico", según consta en el Plano C- Protecciones Especiales, del Catálogo de Elementos Protegidos del Plan General de Ordenación Urbana de Madrid de 1997, como Entorno de Conjunto Histórico.

El Plan Especial tiene por objeto establecer los parámetros urbanísticos para la implantación de un aparcamiento subterráneo privado en el espacio interbloque de la parcela.

De conformidad con lo dispuesto en el artículo 8.3.5.B.i) de las Normas Urbanísticas del Plan General de Ordenación Urbana la actuación prevista busca la potenciación del ámbito en cuanto a las condiciones urbanísticas con la implantación del uso de aparcamiento subterráneo privado en el espacio interbloque, como uso que complementa al residencial para desarrollar una dotación que es necesaria en estos bloques existentes que carecen de ella.

El Plan se formula conforme a lo dispuesto en el artículo 50 de la Ley 9/2001, de 17 de julio, del Suelo de la Comunidad de Madrid y los artículos 7.5.9 y 8.3.5.B.i) de las Normas de las Normas Urbanísticas, conteniendo las determinaciones adecuadas a su finalidad, que incluyen la justificación de su propia conveniencia y su conformidad con los instrumentos de ordenación del territorio y planeamiento urbanístico vigentes, ajustándose en cuanto a su contenido y documentación a lo previsto en los artículos 51 y 52 del citado texto legal.

La propuesta fue examinada en la Comisión Local de Patrimonio Histórico del municipio de Madrid de la Consejería de Cultura, Turismo y Deportes de la Comunidad de Madrid y en la Comisión para la Protección del Patrimonio Histórico, Artístico y Natural del Ayuntamiento de Madrid.

Consta en el expediente informe de la Dirección General de Planeamiento y Gestión Urbanística, en el que propone la admisión a trámite y aprobación inicial del Plan Especial, con sometimiento del expediente al trámite de información pública por el plazo de un mes,



notificación a los propietarios afectados y suspensión del otorgamiento de licencias con el alcance en el mismo expresado.

De acuerdo con lo establecido en el artículo 17.1 d) de la Ley 22/2006, de 4 de julio, de Capitalidad y de Régimen Especial de Madrid, corresponde a la Junta de Gobierno de la Ciudad de Madrid la adopción del Acuerdo.

En su virtud, a propuesta del Delegado del Área de Gobierno de Desarrollo Urbano Sostenible, previa deliberación, la Junta de Gobierno de la Ciudad de Madrid

ACUERDA

Primero.- Admitir a trámite y aprobar inicialmente el Plan Especial para la finca situada en la calle de Arapiles número 8, distrito de Chamberí, promovido por ARAPILES PARK, S.L.U., de conformidad con lo establecido en el artículo 59.4 en relación con el artículo 57 de la Ley 9/2001, de 17 de julio, del Suelo de la Comunidad de Madrid.

Segundo.- Someter el expediente al trámite de información pública, por el plazo de un mes, mediante la inserción de anuncio en el "Boletín Oficial de la Comunidad de Madrid" y en un periódico de los de mayor difusión.

Tercero.- Notificar individualmente a todos los propietarios afectados, de conformidad con lo dispuesto en el artículo 59.4 b) 1º de la Ley 9/2001, de 17 de julio, del Suelo de la Comunidad de Madrid.

Cuarto.- Solicitar los informes de los órganos y entidades administrativas previstos legalmente como preceptivos, conforme a lo dispuesto en el artículo 59.4 b) en relación con el artículo 59.2 b) de la Ley 9/2001, de 17 de julio, del Suelo de la Comunidad de Madrid.

Quinto.- Suspender el otorgamiento de licencias urbanísticas solicitadas en el ámbito del Plan Especial, que pudieran resultar afectadas por sus determinaciones, de conformidad con lo dispuesto en los artículos 70.4 de la citada Ley 9/2001 y 120 del Reglamento de Planeamiento, aprobado por Real Decreto 2159/1978, de 23 de junio.

[Volver al índice](#)



[Volver al índice](#)

34.- Aprobar inicialmente la modificación del Plan General de Ordenación Urbana para la parcela sita en la calle de Peironcely número 10. Distrito de Puente de Vallecas.

El ámbito de la modificación es la parcela que ocupa el edificio de la calle de Peironcely número 10, esquina con la calle de Miguel de la Roca números 32, 34 y 36 en el Distrito de Puente de Vallecas.

La presente modificación del Plan General de Ordenación Urbana es de iniciativa pública.

El edificio consta de una sola planta sobre rasante, construida en 1927, ocupa una parcela de 495 metros cuadrados de suelo y es de propiedad privada.

La parcela está clasificada por el Plan General como suelo urbano común y se la califica en su parte edificable para el uso característico residencial y el resto para uso dotacional de viario secundario público. Está regulada por las condiciones de la Norma Zonal 4.

El edificio no está incluido en el Catálogo General de Elementos Protegidos, ni pertenece a ningún ámbito catalogado o protegido.

La modificación del Plan General tiene por objeto catalogar el edificio con nivel 2 de protección, grado estructural otorgándole así un régimen particularizado de protección y resultando elementos arquitectónicos de restauración obligatoria los muros de fachada; calificar la parcela como dotación pública y rectificar las alineaciones para respetar las de la edificación existente.

La finalidad que se persigue es contribuir a la mejora del sistema rotacional del ámbito y evitar la desaparición del edificio existente, realizado en 1927. Se trata en definitiva de delimitar las condiciones de protección de la edificación y facilitar la implantación del uso de Equipamiento Cultural Singular, que permitan preservar y poner en valor las características que singularizan o hacen digna de conservación la edificación catalogada.

La propuesta fue examinada en la Comisión para la Protección del Patrimonio Histórico, Artístico y Natural del Ayuntamiento de Madrid y en la Comisión Local de Patrimonio Histórico del municipio de Madrid de la Consejería de Cultura, Turismo y Deportes de la Comunidad de Madrid.

Consta en el expediente informe de la Dirección General de Planeamiento y Gestión Urbanística en el que se propone la aprobación inicial de la modificación del Plan General de Ordenación Urbana con sometimiento del expediente al trámite de información pública durante el



plazo de treinta días hábiles y suspensión del otorgamiento de licencias con el alcance en el mismo expresado.

De conformidad con lo dispuesto en el artículo 17.1 d) de la Ley 22/2006, de 4 de julio, de Capitalidad y de Régimen Especial de Madrid, corresponde a la Junta de Gobierno de la Ciudad de Madrid la adopción del Acuerdo.

En su virtud, a propuesta del Delegado del Área de Gobierno de Desarrollo Urbano Sostenible, previa deliberación, la Junta de Gobierno de la Ciudad de Madrid

ACUERDA

Primero.- Aprobar inicialmente la modificación del Plan General de Ordenación Urbana para la parcela sita en la calle de Peironcelly número 10. Distrito de Puente de Vallecas.

Segundo.- Someter el expediente al trámite de información pública, por el plazo de treinta (30) días hábiles, mediante la inserción de anuncio en el "Boletín Oficial de la Comunidad de Madrid" y en un periódico de los de mayor difusión, para que puedan presentarse en el referido plazo las alegaciones que se estimen oportunas y solicitar los informes de los órganos y entidades públicas previstos legalmente como preceptivos de conformidad con lo previsto en el artículo 57 b) de la Ley 9/2001, de 17 de julio, del Suelo de la Comunidad de Madrid y preceptos concordantes.

Tercero.- Remitir el documento técnico a la Consejería competente en materia de Medio Ambiente de la Comunidad de Madrid a los efectos previstos en el artículo 57 d) de la referida Ley 9/2001 de Suelo de la Comunidad de Madrid y en la Ley 21/2013, de 9 de diciembre, de Evaluación Ambiental.

Cuarto.- Suspender el otorgamiento de licencias urbanísticas solicitadas en el ámbito del Plan Especial, que pudieran resultar afectadas por sus determinaciones, de conformidad con lo dispuesto en los artículos 70.4 de la citada Ley 9/2001 y 120 del Reglamento de Planeamiento, aprobado por Real Decreto 2159/1978, de 23 de junio.

[Volver al índice](#)



[Volver al índice](#)

35.- Aprobar inicialmente el Plan Especial para la parcela sita en la avenida de Fuentelarreyna número 18, promovido por particular. Distrito de Moncloa-Aravaca.

El ámbito del Plan Especial se circunscribe a la parcela sita en la avenida de Fuentelarreyna número 18, del Distrito de Moncloa-Aravaca.

El Plan General de Ordenación Urbana de Madrid de 1997 clasifica la parcela como suelo urbano consolidado, asignándole para su ordenación las determinaciones particulares de la Norma Zonal 8, grado 2º, nivel de uso b. El uso cualificado e implantado es el Residencial en su categoría de vivienda unifamiliar.

La edificación principal existente dentro de la parcela está incluida en el Catálogo General de Edificios Protegidos con Nivel 2 de protección, grado Estructural, estando protegida la edificación en su conjunto. Se encuentra rodeada de un jardín no incluido en el Catálogo de Parques y Jardines de Interés del Plan General, pero sí de grandes dimensiones, con un tratamiento cuidado y formal en torno al edificio, y más silvestre en la zona Sur de la parcela.

La parcela se encuentra en el Área de Protección Arqueológica y Paleontológica "Terrazas del Manzanares", como "Área de interés B", según el Catálogo de Protecciones Especiales.

Según lo dispuesto en el Catálogo Geográfico de Bienes Inmuebles de la Comunidad de Madrid la parcela está incluida en el ámbito del Bien de Interés Cultural con categoría de Conjunto Histórico "Ciudad Universitaria"; y dentro del ámbito del Bien de Interés Cultural en la categoría de Zona Arqueológica "Terrazas del Manzanares".

El objeto del Plan Especial es incrementar un 10 % la edificabilidad sobre la existente, y regular el área de movimiento en la parcela de dicha ampliación. Todo ello, en virtud de lo dispuesto en el artículo 4.10.6 de las Normas Urbanísticas del Plan General de Ordenación Urbana de Madrid de 1997.

La propuesta fue examinada en la Comisión para la Protección del Patrimonio Histórico, Artístico y Natural del Ayuntamiento de Madrid y en la Comisión Local de Patrimonio Histórico del municipio de Madrid y de la Consejería de Cultura, Turismo y Deportes de la Comunidad de Madrid.

La solicitud fue admitida a trámite con simultáneo requerimiento de subsanación de deficiencias por Resolución de 24 de enero de 2018 de la Directora General de Control de la Edificación.



Consta en el expediente informe de la Dirección General de Planeamiento y Gestión Urbanística, en el que se propone la aprobación inicial del Plan Especial, con sometimiento del expediente al trámite de información pública por el plazo de un mes, notificación a los propietarios afectados y suspensión del otorgamiento de licencias con el alcance en el mismo expresado.

De acuerdo con lo establecido en el artículo 17.1 d) de la Ley 22/2006, de 4 de julio, de Capitalidad y de Régimen Especial de Madrid, corresponde a la Junta de Gobierno de la Ciudad de Madrid la adopción del Acuerdo.

En su virtud, a propuesta del Delegado del Área de Gobierno de Desarrollo Urbano Sostenible, previa deliberación, la Junta de Gobierno de la Ciudad de Madrid

ACUERDA

Primero.- Aprobar inicialmente el Plan Especial para la parcela sita en la avenida de Fuentelarreyna número 18, en el Distrito de Moncloa-Aravaca, promovido por doña , de conformidad con lo dispuesto en el artículo 59.4 de la Ley 9/2001, de 17 de julio, del Suelo de la Comunidad de Madrid, en relación con el artículo 57 de la misma Ley.

Segundo.- Someter el expediente al trámite de información pública por el plazo de un mes, mediante la inserción de anuncio en el "Boletín Oficial de la Comunidad de Madrid" y en uno de los periódicos de mayor difusión.

Tercero.- Notificar individualmente a todos los propietarios afectados el presente Acuerdo.

Cuarto.- Suspender el otorgamiento de licencias urbanísticas que, incluidas en el ámbito comprendido en el Plan Especial, pudieran resultar afectadas por sus determinaciones, de conformidad con lo dispuesto en los artículos 70.4 de la citada Ley 9/2001 y 120 del Reglamento de Planeamiento, aprobado por Real Decreto 2159/1978, de 23 de junio.

[Volver al índice](#)



[Volver al índice](#)

36.- Aprobar inicialmente el Plan Especial de Control Urbanístico Ambiental de Usos para el edificio sito en la calle Gran Vía número 3, promovido por Baech Bienes Inmuebles S.L. Distrito de Centro.

El ámbito del Plan Especial de Control Urbanístico Ambiental de Usos es el edificio situado en la calle Gran Vía número 3.

El Plan General clasifica la parcela como suelo urbano, incluido en el Área de Planeamiento Específico 00.01 "Centro Histórico", regulado por la norma zonal 1, grado 5º, nivel de usos D. El uso cualificado es el residencial, si bien el uso actual implantado es el dotacional en su clase de administración pública.

El edificio no está incluido en el Catálogo General de Edificios Protegidos. No obstante, la parcela se encuentra en el entorno de Bien de Interés Cultural "Edificio del antiguo Banco Mercantil e Industrial". También, según lo dispuesto en el Catálogo Geográfico de Bienes Inmuebles de la Comunidad de Madrid, está incluida en el ámbito del Bien de Interés Cultural con categoría de Conjunto Histórico "Recinto de la Villa de Madrid" y en el Bien de Interés Cultural en la categoría de Zona Arqueológica "Recinto Histórico de Madrid".

Su objeto es valorar la incidencia tanto en el edificio como en el medio ambiente urbano por la implantación del uso autorizable terciario, en régimen de edificio exclusivo, para la clase de uso comercial en su categoría de mediano comercio.

El Plan se formula conforme a lo dispuesto en el artículo 59.4 de la Ley 9/2001, de 17 de julio, del Suelo, de la Comunidad de Madrid y los artículos 8.1.31.4 y 5.2.7.1 de las Normas Urbanísticas del Plan General de Ordenación Urbana, conteniendo las determinaciones adecuadas a su finalidad, que incluyen la justificación de su propia conveniencia y su conformidad con los instrumentos de ordenación del territorio y planeamiento urbanístico vigentes, ajustándose en cuanto a su contenido y documentación a lo previsto en los artículos 51 y 52 del citado texto legal.

La propuesta fue examinada en la reunión de la Comisión para la Protección del Patrimonio Histórico, Artístico y Natural del Ayuntamiento de Madrid y en la Comisión Local de Patrimonio Histórico del municipio de Madrid de la Consejería de Presidencia, Justicia y Portavocía de la Comunidad de Madrid.

La solicitud fue admitida a trámite con simultáneo requerimiento de subsanación de deficiencias por Resolución de 7 de diciembre de 2017 de la Directora General de Control de la Edificación.



Consta en el expediente informe de la Dirección General de Planeamiento y Gestión Urbanística, en el que se propone la aprobación inicial del Plan Especial, con sometimiento del expediente al trámite de información pública por el plazo de un mes, notificación a los propietarios afectados y suspensión del otorgamiento de licencias con el alcance en el mismo expresado.

De acuerdo con lo establecido en el artículo 17.1 d) de la Ley 22/2006, de 4 de julio, de Capitalidad y de Régimen Especial de Madrid, corresponde a la Junta de Gobierno de la Ciudad de Madrid la adopción del Acuerdo.

En su virtud, a propuesta del Delegado del Área de Gobierno de Desarrollo Urbano Sostenible, previa deliberación, la Junta de Gobierno de la Ciudad de Madrid

ACUERDA

Primero.- Aprobar inicialmente el Plan Especial de Control Urbanístico Ambiental de Usos para el edificio sito en la calle Gran Vía número 3, en el Distrito de Centro, cuyo objeto es valorar la incidencia en el medio ambiente urbano la implantación del uso autorizable terciario, en régimen de edificio exclusivo, para las clases de uso comercial en categoría de mediano comercio en edificio exclusivo promovido por D.

en representación de Baech Bienes Inmuebles S.L., de conformidad con lo dispuesto en el artículo 59.4 de la Ley 9/2001, de 17 de julio, del Suelo de la Comunidad de Madrid, en relación con el artículo 57 de la misma Ley.

Segundo.- Someter el expediente al trámite de información pública por el plazo de un mes, mediante la inserción de anuncio en el "Boletín Oficial de la Comunidad de Madrid" y en uno de los periódicos de mayor difusión.

Tercero.- Notificar individualmente a todos los propietarios afectados el presente Acuerdo.

Cuarto.- Suspender el otorgamiento de licencias urbanísticas que, incluidas en el ámbito comprendido en el Plan Especial, pudieran resultar afectadas por sus determinaciones, de conformidad con lo dispuesto en los artículos 70.4 de la citada Ley 9/2001 y 120 del Reglamento de Planeamiento, aprobado por Real Decreto 2159/1978, de 23 de junio.

[Volver al índice](#)



[Volver al índice](#)

37.- Aprobar inicialmente el Estudio de Detalle para el solar sito en la calle del Maestro Ripoll número 14, promovido por Varia Viso MR14 S.L. Distrito de Chamartín.

El ámbito del Estudio de Detalle es el solar sito en la calle del Maestro Ripoll número 14 en el Distrito de Chamartín. En dicho solar se encuentra ubicado un edificio principal que consta de semisótano y 4 plantas, con una superficie construida de 1.657,81 m² y varias edificaciones anejas.

El Plan General de Ordenación Urbana de Madrid de 1997 clasifica el ámbito como suelo urbano, incluido en el ámbito del Área de Planeamiento Específico 00.01 "Centro Histórico" asignándole para su ordenación las condiciones particulares de la Norma Zonal 3, grado 1º, nivel E. Su uso cualificado es el Residencial en su clase de vivienda unifamiliar.

Según lo dispuesto en el Catálogo Geográfico de Bienes Inmuebles de la Comunidad de Madrid, la parcela está incluida en el ámbito del Bien de Interés Cultural con categoría de Conjunto Histórico "Recinto de la Villa de Madrid", y en Bien de Interés Cultural en la categoría de Conjunto Histórico "Conjunto Grupo de Colonias Altos del Hipódromo".

Su objeto es doble; la definición de la ordenación de volúmenes para proceder a la sustitución de la edificación existente en aplicación del artículo 8.3.5.3 de las Normas Urbanísticas del PGOUM-97; y por otra parte, la definición de la situación de la planta baja en virtud al artículo 6.6.15.1.b.v).

La alteración pretendida con la tramitación del Estudio de Detalle no supone un aumento de la ocupación del suelo, ni de las alturas máximas ni de los volúmenes edificables previstos por el Plan; no supone incremento de la edificabilidad máxima prevista por el Plan ni incremento de la densidad o del número de viviendas fijado en el mismo. Tampoco se altera el régimen de usos previsto por el Plan ni causa perjuicio alguno sobre las edificaciones o parcelas colindantes ni supone perjuicios para terceros.

La solicitud fue admitida a trámite con simultáneo requerimiento de subsanación de deficiencias por Resolución de 23 de octubre de 2017 de la Directora General de Control de la Edificación.

La propuesta se formula de acuerdo con lo dispuesto en el artículo 53 de la Ley 9/2001, de 17 de julio, del Suelo de la Comunidad de Madrid y de conformidad con los artículos 8.3.5 y 8.8.6 al 8.8.10 de las Normas Urbanísticas del Plan General de Ordenación Urbana, ajustándose en cuanto a contenido y documentación a lo dispuesto en el artículo 54 de la citada ley.



La propuesta fue examinada en las reuniones de la Comisión para la Protección del Patrimonio Histórico, Artístico y Natural del Ayuntamiento de Madrid y en la Comisión Local de Patrimonio Histórico del municipio de Madrid de la Consejería de Cultura, Turismo y Deportes de la Comunidad de Madrid.

Consta informe de la Dirección General de Planeamiento y Gestión Urbanística, en el que se propone aprobar inicialmente el Estudio de Detalle, con sometimiento del expediente al trámite de información pública por el plazo de veinte días y notificación a los interesados, así como la suspensión del otorgamiento de licencias con el alcance en el mismo expresado.

De acuerdo con lo establecido en el artículo 17.1 d) de la Ley 22/2006, de 4 de julio, de Capitalidad y de Régimen Especial de Madrid, corresponde a la Junta de Gobierno de la Ciudad de Madrid la adopción del Acuerdo.

En su virtud, a propuesta del Delegado del Área de Gobierno de Desarrollo Urbano Sostenible, previa deliberación, la Junta de Gobierno de la Ciudad de Madrid

ACUERDA

Primero.- Aprobar inicialmente el Estudio de Detalle para el solar sito en la calle del Maestro Ripoll número 14, del Distrito de Chamartín, presentado por don _____ en representación de Varia Viso MR14 S.L., que tiene como objeto la ordenación de volumen de edificación destinado a vivienda unifamiliar de conformidad con lo establecido en el artículo 60 en relación con los artículos 59.4 y 57 de la Ley 9/2001, de 17 de julio, del Suelo de la Comunidad de Madrid.

Segundo.- Someter el expediente al trámite de información pública por el plazo de veinte días, mediante la inserción de anuncio en el "Boletín Oficial de la Comunidad de Madrid" y en uno de los periódicos de mayor difusión.

Tercero.- Notificar individualmente a todos los propietarios afectados el presente Acuerdo.

Cuarto.- Suspender el otorgamiento de licencias urbanísticas que, incluidas en el ámbito comprendido en el Estudio de Detalle, pudieran resultar afectadas por sus determinaciones, de conformidad con lo dispuesto en los artículos 70.4 de la citada Ley 9/2001 y 120 del Reglamento de Planeamiento, aprobado por Real Decreto 2159/1978, de 23 de junio.

[Volver al índice](#)



[Volver al índice](#)

38.- Admitir a trámite y aprobar inicialmente la modificación del Estudio de Detalle de la manzana MCO del Plan Parcial 2.01 "El Cañaveral", promovida por la Junta de Compensación del Suelo Urbanizable Programado 2.01 "El Cañaveral". Distrito de Vicálvaro.

El ámbito de la modificación del Estudio de Detalle es la parcela resultante número 248, denominada MCO, del Plan Parcial 2.01 "El Cañaveral", en el Distrito de Vicálvaro, y supone la segunda modificación del Estudio de Detalle aprobado definitivamente por el Pleno del Ayuntamiento el 27 de abril de 2004, modificado por Acuerdo de 26 de octubre de 2007.

Tiene por objeto la ordenación de los volúmenes edificables, contemplándose la redistribución de dichos volúmenes y usos cualificados de conformidad con el Plan Parcial del ámbito aprobado el 27 de marzo de 2003, con el fin de adecuar las características volumétricas del nuevo complejo comercial y de ocio. Para ello se reajustan las áreas de movimiento edificables, estableciendo una al este, exclusiva para el uso cualificado de Ocio Recreo (OR) y otras mixtas para los usos cualificados Ocio Recreo (OR) y Terciario Comercial (TC), al noroeste y sureste del ámbito. Tanto las alturas fijadas como la superficie edificable y la superficie del área de movimiento se encuentran dentro de los límites establecidos en la ordenanza del Plan Parcial.

La modificación del Estudio de Detalle no causa perjuicio ni altera las condiciones de ordenación de los predios colindantes.

La propuesta se formula de acuerdo con lo dispuesto en el artículo 53 de la Ley 9/2001, de 17 de julio, del Suelo de la Comunidad de Madrid, ajustándose en cuanto a contenido y documentación a lo dispuesto en el artículo 54 de la citada ley.

Consta informe de la Subdirección General de Actuaciones y Proyectos Urbanos de la Dirección General de Planeamiento y Gestión Urbanística, en el que se propone admitir a trámite y aprobar inicialmente la modificación del Estudio de Detalle, con sometimiento del expediente al trámite de información pública por el plazo de veinte días y notificación a los interesados, así como la suspensión del otorgamiento de licencias con el alcance en el mismo expresado.

De conformidad con lo establecido en el artículo 17.1 d) de la Ley 22/2006, de 4 de julio, de Capitalidad y de Régimen Especial de Madrid, corresponde a la Junta de Gobierno de la Ciudad de Madrid la competencia para adoptar este Acuerdo.



En su virtud, a propuesta del Delegado del Área de Gobierno de Desarrollo Urbano Sostenible, previa deliberación, la Junta de Gobierno de la Ciudad de Madrid

ACUERDA

Primero.- Admitir a trámite y aprobar inicialmente la segunda modificación del Estudio de Detalle de la manzana MCO del Plan Parcial 2.01 "El Cañaveral", en el Distrito de Vicálvaro, promovida por la Junta de Compensación del Suelo Urbanizable Programado 2.01 "El Cañaveral", conforme a lo dispuesto en el artículo 60, en relación con los artículos 59.4 y 57, de la Ley 9/2001, de 17 de julio, del Suelo de la Comunidad de Madrid.

Segundo.- Someter el expediente al trámite de información pública por el plazo de veinte días, mediante la inserción de anuncio en el "Boletín Oficial de la Comunidad de Madrid" y en uno de los periódicos de mayor difusión.

Tercero.- Notificar individualmente a todos los propietarios afectados el presente Acuerdo.

Cuarto.- Suspender el otorgamiento de licencias urbanísticas que, incluidas en el ámbito comprendido en el Estudio de Detalle, pudieran resultar afectadas por sus determinaciones, de conformidad con lo dispuesto en los artículos 70.4 de la citada Ley 9/2001 y 120 del Reglamento de Planeamiento, aprobado por Real Decreto 2159/1978, de 23 de junio.

[Volver al índice](#)



[Volver al índice](#)

39.- Autorizar el Convenio urbanístico para la gestión y ejecución de la modificación puntual del Plan General de Ordenación Urbana en el Edificio España, sito en la plaza de España número 19.

El Acuerdo tiene por objeto autorizar el Convenio urbanístico para la gestión y ejecución de la modificación puntual del Plan General de Ordenación Urbana en el Edificio España, sito en la plaza de España número 19.

Corresponde a la Junta de Gobierno de la Ciudad de Madrid autorizar el Convenio de conformidad con lo previsto en el artículo 14.3.k) de la Ley 22/2006, de 4 de julio, de Capitalidad y de Régimen Especial de Madrid y en el Acuerdo de la Junta de Gobierno de la Ciudad de Madrid de organización y competencias del Área de Gobierno de Desarrollo Urbano Sostenible, de 29 de octubre de 2015.

En su virtud, a propuesta del Delegado del Área de Gobierno de Desarrollo Urbano Sostenible, previa deliberación, la Junta de Gobierno de la Ciudad de Madrid

ACUERDA

Autorizar al Delegado del Área de Gobierno de Desarrollo Urbano Sostenible la firma del Convenio para la gestión y ejecución de la modificación puntual del Plan General de 1997 en el Edificio España, sito en la plaza de España número 19, suscrito por la mercantil Plaza de España 19 Development S.L., titular registral de los terrenos que constituyen el ámbito, con carácter previo a su sometimiento a información pública.

[Volver al índice](#)



[Volver al índice](#)

40.- Autorizar y disponer el gasto plurianual de 535.947,72 euros, correspondiente a la prórroga del contrato de servicios para el traslado, depósito, custodia y gestión de archivos de los expedientes generados y archivados por el Área de Gobierno de Desarrollo Urbano Sostenible.

El Acuerdo tiene por objeto autorizar y disponer el gasto plurianual de 535.947,72 euros, IVA incluido, correspondiente a la prórroga del contrato de servicios para el traslado, depósito, custodia y gestión de archivos de los expedientes generados y archivados por el Área de Gobierno de Desarrollo Urbano Sostenible, para el periodo comprendido entre el 9 de agosto de 2018 al 8 de agosto de 2020.

El contrato fue adjudicado el 8 de julio de 2016, a la empresa NORMADAT, S. A., con CIF: A-80465792, por importe de 528.165,00 euros, IVA incluido, y con un plazo de ejecución de 24 meses, prorrogable por dos años más.

Consta en el expediente la conformidad del contratista.

Corresponde a la Junta de Gobierno de la Ciudad de la Ciudad de Madrid autorizar y disponer el gasto plurianual, de conformidad con lo previsto en el artículo 17.1.g) de la Ley 22/2006, de 4 de julio, de Capitalidad y de Régimen Especial de Madrid y en el Acuerdo de la Junta de Gobierno de la Ciudad de Madrid, de 29 de octubre de 2015, de organización y competencias del Área de Gobierno de Desarrollo Urbano Sostenible.

En su virtud, a propuesta del Delegado del Área de Gobierno de Desarrollo Urbano Sostenible, previa deliberación, la Junta de Gobierno de la Ciudad de Madrid

ACUERDA

Autorizar y disponer el gasto plurianual de 535.947,72 euros, IVA incluido, a favor de NORMADAT, S. A. con CIF: A-80465792, correspondiente a la prórroga del contrato de servicios para el traslado, depósito, custodia y gestión de archivos de los expedientes generados y archivados por el Área de Gobierno de Desarrollo Urbano Sostenible, para el periodo comprendido entre el 9 de agosto de 2018 al 8 de agosto de 2020, con cargo a la aplicación presupuestaria 001/087/150.00/227.04, o equivalente del presupuesto municipal, con la siguiente distribución por anualidades:



Anualidad	Importe (IVA incluido)
2018	82.348,31 euros
2019	264.082,50 euros
2020	189.516,91 euros

[Volver al índice](#)



[Volver al índice](#)

41.- Disponer el ejercicio de acciones judiciales de solicitud de determinadas autorizaciones. Distritos de Ciudad Lineal y Puente de Vallecas.

La Dirección General de Control de la Edificación dictó las siguientes Resoluciones, que no han podido llevarse a efecto por la negativa de sus titulares/ocupantes a permitir la entrada:

- Resolución de 4 de abril de 2014, por la que se ordenó la demolición, en ejecución subsidiaria, de las obras ilegales ejecutadas en la finca sita en la calle de , escalera , planta , puerta .
- Resolución de 4 de octubre de 2017, por la que se ordenó, en ejecución subsidiaria, obras de adopción de medidas de seguridad, en la finca sita en la calle de , ambas integrantes de la edificación del número de la calle del .

Para el cumplimiento de los artículos 8.6 y 45.2 d) de la Ley 29/1998, de 13 de julio, Reguladora de la Jurisdicción Contencioso-Administrativa, es necesaria la adopción de un acuerdo de ejercicio de acción judicial de solicitud de autorización para la entrada en domicilio y restantes lugares cuyo acceso requiere el consentimiento del titular.

Constan en los expedientes informes de la Asesoría Jurídica y de la Dirección General de Control de la Edificación en los que se propone que se proceda al ejercicio de la acción judicial para la autorización de entrada en domicilio, una vez verificada la negativa de la propiedad/ocupantes de las mencionadas fincas a facilitar la entrada.

De conformidad con lo dispuesto en el artículo 17.1 i) de la Ley 22/2006, de 4 de julio, de Capitalidad y de Régimen Especial de Madrid, corresponde a la Junta de Gobierno de la Ciudad de Madrid la competencia para adoptar el presente Acuerdo.

En su virtud, a propuesta del Delegado del Área de Gobierno de Desarrollo Urbano Sostenible, previa deliberación, la Junta de Gobierno de la Ciudad de Madrid

ACUERDA

Ejercitar las acciones judiciales de solicitud de autorización de entrada en domicilio, en relación con los siguientes expedientes:



- Expediente 711/2009/14.374, finca sita en la calle de , escalera , planta , puerta . Distrito de Ciudad Lineal.
- Expediente 711/1999/21.892, finca sita en la calle de , ambas integrantes de la edificación del número de la calle . Distrito de Puente de Vallecas.

[Volver al índice](#)



[Volver al índice](#)

ÁREA DE GOBIERNO DE MEDIO AMBIENTE Y MOVILIDAD

42.- Aprobar inicialmente el Plan de Infraestructura Verde y Biodiversidad de la ciudad de Madrid.

El presente Acuerdo tiene por objeto aprobar inicialmente el Plan de Infraestructura Verde y Biodiversidad de la ciudad de Madrid.

Conforme a lo previsto en el artículo 3 de la Ley 40/2015, de 1 de octubre, de Régimen Jurídico del Sector Público, las Administraciones Públicas deberán respetar en su actuación y relaciones, entre otros principios, el de planificación y dirección por objetivos y control de la gestión y evaluación de los resultados de las políticas públicas.

El Ayuntamiento de Madrid es competente en materia de gestión, planificación, conservación y mejora del patrimonio natural municipal, tal como prevé, entre otras normas, el artículo 5 y la disposición adicional segunda de la Ley 42/2007, de 13 de diciembre, del Patrimonio Natural y de la Biodiversidad, en relación con el artículo 25.2 b) de la Ley 7/1985, de 2 de abril, Reguladora de las Bases del Régimen Local.

Asimismo las Administraciones Públicas han de promover una participación real y efectiva del público en la elaboración, modificación y revisión de los planes y programas relacionados con el medio ambiente, tal como prevén los artículos 16 y siguientes de la Ley 27/2006, de 18 de julio, por la que se regulan los derechos de acceso a la información, de participación pública y de acceso a la justicia en materia de medio ambiente.

Corresponde a la Junta de Gobierno de la Ciudad de Madrid, adoptar el presente Acuerdo, en virtud de lo dispuesto en el artículo 17.1 b) de la Ley 22/2006, de 4 de julio, de Capitalidad y de Régimen Especial de Madrid, que le atribuye la competencia para adoptar planes, programas y directrices vinculantes para todos los órganos ejecutivos, organismos y empresas del Ayuntamiento de Madrid.

A propuesta de la Delegada del Área de Gobierno de Medio Ambiente y Movilidad, previa deliberación, la Junta de Gobierno de la Ciudad de Madrid

ACUERDA

Primero.- Aprobar inicialmente el Plan de Infraestructura Verde y Biodiversidad de la ciudad de Madrid, que figura en el expediente.

Segundo.- Someter el expediente al trámite de información pública por el plazo de 45 días naturales, contado desde el día siguiente al de la



publicación del correspondiente anuncio en el Boletín Oficial de la Comunidad de Madrid.

El anuncio del trámite de información pública se publicará, además, en el tablón de edictos y en el Boletín Oficial del Ayuntamiento de Madrid.

[Volver al índice](#)



[Volver al índice](#)

43.- Asignar la denominación "Jardín de las Asociaciones" a la zona verde situada entre las calles Blasa Pérez, Toboso, Algorta y General Ricardos. Distrito de Carabanchel.

El Acuerdo tiene por objeto, asignar la denominación "Jardín de las Asociaciones" a la zona verde situada entre las calles Blasa Pérez, Toboso, Algorta y General Ricardos, según la propuesta aprobada por el Pleno de la Junta Municipal del Distrito de Carabanchel, con fecha 5 de julio de 2018.

Corresponde a la Junta de Gobierno de la Ciudad de Madrid la aprobación del nombre de vías y espacios urbanos, de conformidad con el artículo 4.4 de la Ordenanza Reguladora de la Denominación y Rotulación de Vías, Espacios Urbanos, así como Edificios y Monumentos de Titularidad Municipal y de la Numeración de Fincas y Edificios, aprobada por Acuerdo del Pleno, de 24 de abril de 2013.

En su virtud, a propuesta de la Delegada del Área de Gobierno de Medio Ambiente y Movilidad, previa deliberación, la Junta de Gobierno de la Ciudad de Madrid

ACUERDA

Primero.- Asignar la denominación "Jardín de las Asociaciones" a la zona verde situada entre las calles Blasa Pérez, Toboso, Algorta y General Ricardos. Distrito de Carabanchel.

Segundo.- Publicar el presente Acuerdo en el "Boletín Oficial del Ayuntamiento de Madrid" y proceder a su inscripción en el Callejero Oficial.

[Volver al índice](#)



[Volver al índice](#)

44.- Asignar la denominación “Jardín de José Couso Permuy y Julio Anguita Parrado” a la zona verde situada entre las calles Doctor Cirajas, José Arcones Gil y la travesía Vázquez de Mella. Distrito de Ciudad Lineal.

El Acuerdo tiene por objeto, asignar la denominación “Jardín de José Couso Permuy y Julio Anguita Parrado” a la zona verde situada entre las calles Doctor Cirajas, José Arcones Gil y la travesía Vázquez de Mella, según la propuesta aprobada por el Pleno de la Junta Municipal del Distrito de Ciudad Lineal, con fecha 10 de julio de 2018.

Corresponde a la Junta de Gobierno de la Ciudad de Madrid la aprobación del nombre de vías y espacios urbanos, de conformidad con el artículo 4.4 de la Ordenanza Reguladora de la Denominación y Rotulación de Vías, Espacios Urbanos, así como Edificios y Monumentos de Titularidad Municipal y de la Numeración de Fincas y Edificios, aprobada por Acuerdo del Pleno, de 24 de abril de 2013.

En su virtud, a propuesta de la Delegada del Área de Gobierno de Medio Ambiente y Movilidad, previa deliberación, la Junta de Gobierno de la Ciudad de Madrid

ACUERDA

Primero.- Asignar la denominación “Jardín de José Couso Permuy y Julio Anguita Parrado” a la zona verde situada entre las calles Doctor Cirajas, José Arcones Gil y la travesía Vázquez de Mella. Distrito de Ciudad Lineal.

Segundo.- Publicar el presente Acuerdo en el Boletín Oficial del Ayuntamiento de Madrid y proceder a su inscripción en el Callejero Oficial.

[Volver al índice](#)



[Volver al índice](#)

45.- Aprobar el proyecto definitivo de la Ordenanza de Movilidad Sostenible.

El Acuerdo tiene por objeto la aprobación del proyecto definitivo de la Ordenanza de Movilidad Sostenible.

El proyecto inicial fue aprobado por Acuerdo de la Junta de Gobierno de la Ciudad de Madrid de 31 de mayo de 2018, cuyo anuncio fue publicado en el "Boletín Oficial de la Comunidad de Madrid" de 8 de junio de 2018, concediéndose un plazo de 30 días naturales para formular alegaciones de conformidad con lo dispuesto en el artículo 48.3 a) de la Ley 22/2006, de 4 de julio, de Capitalidad y de Régimen Especial de Madrid. Dicho plazo finalizó el 9 de julio de 2018.

Examinadas las alegaciones recibidas, el Área de Gobierno de Medio Ambiente y Movilidad ha elaborado la memoria que concluye con la resolución de las mismas de acuerdo con los fundamentos de derecho que en aquélla se indican.

De acuerdo con lo establecido en el artículo 48.3 b), en relación con el artículo 17.1 a) de la Ley 22/2006, de 4 de julio, de Capitalidad y de Régimen Especial de Madrid, el proyecto definitivo será aprobado por la Junta de Gobierno de la Ciudad de Madrid y remitido al Pleno, acompañado de todas las alegaciones recibidas y de la memoria que recoge su valoración, para su tramitación, conforme a lo dispuesto por su Reglamento Orgánico.

En su virtud, a propuesta de la Delegada del Área de Gobierno de Medio Ambiente y Movilidad, previa deliberación, la Junta de Gobierno de la Ciudad de Madrid

ACUERDA

Primero.- Resolver las alegaciones presentadas al proyecto inicial de Ordenanza de Movilidad Sostenible, aprobado por Acuerdo de la Junta de Gobierno de 31 de mayo de 2018, y modificar su texto en los términos expuestos en la Memoria que se acompaña al expediente.

Segundo.- Aprobar el proyecto definitivo de la Ordenanza de Movilidad Sostenible, cuyo texto se adjunta al presente Acuerdo.

Tercero.- Remitir al Pleno el proyecto definitivo de la Ordenanza de Movilidad Sostenible, acompañado de las alegaciones recibidas al proyecto inicial y de la memoria que recoge su valoración, y proponer que, previo dictamen de la Comisión Permanente de Medio Ambiente y Movilidad, conforme al procedimiento establecido en su Reglamento Orgánico, adopte el siguiente Acuerdo:



“Primero.- Aprobar la Ordenanza de Movilidad Sostenible, que se acompaña al presente Acuerdo.

Segundo.- Publicar en el "Boletín Oficial de la Comunidad de Madrid" este Acuerdo y el texto de la Ordenanza que constituye su objeto.”.

ORDENANZA DE MOVILIDAD SOSTENIBLE

PROYECTO DEFINITIVO

24 de julio de 2018

PREÁMBULO	14
LIBRO I: CIRCULACIÓN Y APARCAMIENTO	19
TÍTULO PRELIMINAR: Competencia y ámbito de aplicación	19
Artículo 1. Objeto	19
Artículo 2. Ámbito de aplicación	19
Artículo 3. Normativa aplicable	19
Artículo 4. Solicitudes y documentación	21
TÍTULO PRIMERO: Normas generales, seguridad vial, regulación y control	22
Capítulo I.- Obligaciones generales.....	22
Artículo 5. Convivencia en las vías y espacios públicos	22
Artículo 6. Obligaciones medioambientales	22
Artículo 7. Responsabilidad por incumplimiento	22
Artículo 8. Responsabilidad por daños	22
Capítulo II.- Seguridad vial	23
Artículo 9. Plan de seguridad vial	23
Artículo 10. Colectivos especialmente protegidos	23
Artículo 11. Enclaves de concentración de accidentes	23
Artículo 12. Retirada de obstáculos	23
Capítulo III.- Regulación. Vigilancia personal y automatizada.....	23
Artículo 13. Medios automatizados de gestión de la circulación	23
Artículo 14. Vigilancia de la circulación y el estacionamiento	24
Artículo 15. Medios técnicos de vigilancia de la circulación y el estacionamiento	24
Artículo 16. Sistemas específicos de control	26
TÍTULO SEGUNDO. Ordenación y señalización	27
Capítulo I. Normas generales.....	27
Artículo 17. Velocidad	27
Artículo 18. Masa o dimensión	27
Artículo 19. Señalización en ámbitos delimitados	27
Artículo 20. Zonas y vías peatonales	27
Capítulo II. Ordenaciones permanentes.....	29
SECCIÓN 1ª. Zonas de Bajas Emisiones (ZBE)	29

Artículo 21. Definición	29
Artículo 22. Objetivos	29
Artículo 23. Zona de Bajas Emisiones “Madrid Central”	30
SECCIÓN 2ª. Otras ordenaciones permanentes.....	34
Artículo 24. Áreas de Acceso Restringido	34
Artículo 25. Colonia Marconi	34
Capítulo III. Ordenaciones temporales o provisionales.....	35
SECCIÓN 1ª. Ocupaciones de las vías urbanas con vehículos.....	36
Artículo 26. Definición	36
Artículo 27. Régimen jurídico	36
Artículo 28. Uso	38
Artículo 29. Procedimiento	38
Artículo 30. Documentación	39
Artículo 31. Resolución	40
Artículo 32. Modificación y supresión de las ocupaciones	40
Artículo 33. Disposiciones técnicas	40
Artículo 34. Señalización de las ocupaciones	42
SECCIÓN 2ª. Ordenación temporal por motivos medioambientales.....	42
Artículo 35. Medidas extraordinarias de restricción del tráfico y del estacionamiento de vehículos en las vías urbanas durante episodios de alta contaminación atmosférica o por motivos de seguridad vial y grave congestión de tráfico	42
SECCIÓN 3ª. Otras medidas específicas de ordenación del tráfico de carácter temporal.....	46
Artículo 36. Ocupaciones, ordenación y señalización de las vías urbanas por otras actuaciones en las mismas	46
Capítulo IV. Señalización.....	47
Artículo 37. Señalización de las reservas de estacionamiento	47
Artículo 38. Señalización de las ocupaciones	47
TÍTULO TERCERO. Paradas y estacionamientos	52
Capítulo I. Paradas.....	52
Artículo 39. Régimen general	52
Artículo 40. Autotaxis y arrendamiento de vehículos de turismo con conductor	52
Artículo 41. Autobuses	52
Artículo 42. Suministro farmacéutico, prensa y otros	53

PROYECTO DEFINITIVO DE ORDENANZA DE MOVILIDAD SOSTENIBLE

Artículo 43. Prohibiciones	53
Capítulo II. Estacionamiento en la vía pública.....	54
Artículo 44. Definiciones	54
Artículo 45. Ubicación	54
Artículo 46. Realización	54
Artículo 47. Prohibiciones	55
Artículo 48. Vehículos de dos ruedas y motocicletas y ciclomotores de tres ruedas	57
Capítulo III. El Servicio de Estacionamiento Regulado	58
Artículo 49. Objeto, ámbitos de ordenación e información a la ciudadanía	58
Artículo 50. Categorías de uso	59
Artículo 51. Exclusiones a la limitación de la duración del estacionamiento	61
Artículo 52. Autorización de estacionamiento	62
Artículo 53. Limitaciones para obtener la autorización de residente	67
Artículo 54. Distribución de plazas	67
Artículo 55. Ámbitos diferenciados	67
Capítulo IV. Las Zonas de Aparcamiento Vecinal.....	68
Artículo 56. Definición	68
Artículo 57. Criterios para su establecimiento y forma de delimitación	68
Artículo 58. Condiciones del estacionamiento en las Zonas de Aparcamiento Vecinal	68
Capítulo V. Reservas.....	71
SECCIÓN 1ª. Normas generales	71
Artículo 59. Definiciones	71
Artículo 60. Clasificación de las reservas de estacionamiento	71
Artículo 61. Régimen de establecimiento y utilización	72
Artículo 62. Régimen de extinción y revocación de las autorizaciones de estacionamiento	73
Artículo 63. Inicio	74
Artículo 64. Modificación y supresión	74
Artículo 65. Señalización de las Reservas de estacionamiento	74
SECCIÓN 2ª. Reservas de carácter dotacional	75

Artículo 66. Reservas estacionamiento para personas con movilidad reducida	75
Artículo 67. Procedimiento	75
Artículo 68. Disposiciones técnicas	76
Artículo 69. Reservas para autotaxis	77
Artículo 70. Uso	77
Artículo 71. Procedimiento	77
Artículo 72. Señalización	77
Artículo 73. Reservas para motocicletas y ciclomotores de dos y tres ruedas y vehículos de movilidad urbana de los tipos A y B	77
Artículo 74. Uso	77
Artículo 75. Procedimiento	78
Artículo 76. Disposiciones técnicas	78
Artículo 77. Señalización	78
Artículo 78. Reservas para servicios de interés municipal	79
Artículo 79. Uso de las reservas	79
Artículo 80. Disposiciones técnicas y señalización	79
Artículo 81. Reservas para recarga de vehículos eléctricos	80
Artículo 82. Uso	80
Artículo 83. Procedimiento	80
Artículo 84. Señalización	80
Artículo 85. Reservas para bicicletas	80
Artículo 86. Uso de los aparcamientos para bicicletas:	80
Artículo 87. Disposiciones técnicas. Emplazamiento	81
Artículo 88. Señalización	82
Artículo 89. Procedimiento.	82
SECCIÓN 3ª. Reservas de carácter no dotacional	82
Artículo 90. Reservas para organismos públicos	82
Artículo 91. Documentación	82
Artículo 92. Disposiciones técnicas	83
Artículo 93. Uso	83
Artículo 94. Reservas para misiones diplomáticas, oficinas consulares y organizaciones internacionales	84
Artículo 95. Documentación	84
Artículo 96. Disposiciones técnicas	84
Artículo 97. Uso	85

Artículo 98. Reservas para centros sanitarios o asistenciales	85
Artículo 99. Documentación	85
Artículo 100. Disposiciones técnicas	86
Artículo 101. Uso	86
Artículo 102. Reservas para establecimientos hoteleros	87
Artículo 103. Documentación	87
Artículo 104. Disposiciones técnicas	87
Artículo 105. Uso	88
Artículo 106. Reservas para centros o actividades singulares	88
Artículo 107. Documentación	88
Artículo 108. Disposiciones técnicas	89
Artículo 109. Uso	89
TÍTULO CUARTO. Aparcamientos	91
Capítulo I. Normativa común aplicable a todos los aparcamientos municipales	91
Artículo 110. Ámbito de aplicación y definiciones	91
Artículo 111. Usos	92
Artículo 112. Condiciones generales de uso	92
Artículo 113. Derechos y obligaciones de los gestores	94
Artículo 114. Derechos, obligaciones y prohibiciones de las personas usuarias	97
Artículo 115. Personas con movilidad reducida	98
Artículo 116. Inspección técnica y de servicio	100
Artículo 117. Facultades de la Administración	101
Artículo 118. Recarga eléctrica	102
Capítulo II. Aparcamientos municipales de uso rotacional	103
SECCIÓN 1ª: Régimen jurídico general	103
Artículo 119. Condiciones específicas de uso	103
Artículo 120. Derechos y obligaciones de las personas usuarias	104
Artículo 121. Derechos y obligaciones del gestor	105
Artículo 122. Normas comunes sobre la retribución del servicio de aparcamiento rotacional en gestión directa e indirecta municipal	107
Artículo 123. Normas comunes de los abonos de los aparcamientos en gestión directa e indirecta	107
Artículo 124. Recarga eléctrica	108

Artículo 125. Estacionamiento de bicicletas privadas y vehículos de movilidad urbana	108
Artículo 126. Servicios adicionales	111
SECCIÓN 2ª: Régimen específico de las plazas de uso rotacional de los aparcamientos municipales en gestión directa.....	112
Artículo 127. Tarifas	112
Artículo 128. Abonos	112
Artículo 129. Servicios adicionales	113
SECCIÓN 3ª: Régimen específico de las plazas municipales de aparcamiento rotacional en régimen disuasorio.....	113
Artículo 130. Aparcamientos municipales rotacionales en régimen disuasorio	114
Artículo 131. Requisitos	114
Artículo 132. Características especiales	115
Artículo 133. Régimen tarifario	115
Artículo 134. Uso por residentes	116
Artículo 135. Servicios complementarios	117
Artículo 136. Servicios asociados	117
Artículo 137. Protección del estacionamiento en superficie para residentes en las zonas afectadas por los aparcamientos disuasorios	118
SECCIÓN 4ª : Régimen específico de las plazas de uso rotacional de los aparcamientos municipales en gestión indirecta.	118
Artículo 138. Tarifas	118
Artículo 139. Abonos	119
Capítulo III. Aparcamientos municipales de residentes.....	119
SECCIÓN 1ª: Normas comunes	119
Artículo 140. Recarga eléctrica	119
SECCIÓN 2ª.- Abonos de media y larga duración.	120
Artículo 141. Uso y normativa aplicable	120
Artículo 142. Requisitos	121
Artículo 143. Solicitudes de abonos	122
Artículo 144. Procedimiento	122
Artículo 145. Duración y precio	123
Artículo 146. Obligaciones y prohibiciones de la persona abonada	124
Artículo 147. Autorización de vehículos	126
Artículo 148. Causas de extinción	126

Artículo 149. Estacionamiento por los abonados de sus bicicletas	127
Artículo 150. Servicios complementarios y mejoras en la gestión del aparcamiento	127
SECCIÓN 3ª: Plazas para residentes en régimen de cesión de uso.	128
Artículo 151. Presentación de solicitudes	128
LIBRO II: MODOS DE TRANSPORTE Y VEHÍCULOS	130
TÍTULO PRIMERO. Peatones.	130
Capítulo I. De los Peatones.	130
Artículo 152. Normas generales	130
Artículo 153. Pasos de peatones	130
Capítulo II. Aceras, calles y zonas peatonales.....	131
Artículo 154. Preferencia peatonal y señalización	131
Artículo 155. Espacios de especial protección para el peatón	132
Artículo 156. Excepciones	132
Artículo 157. Calles residenciales	133
Artículo 158. Zonas 30	133
Artículo 159. Prohibiciones	134
TÍTULO SEGUNDO. Transporte colectivo.	135
Capítulo I.- Normas generales.	135
Artículo 160. Objeto y definiciones	135
Capítulo II.- Transporte público colectivo urbano regular de uso general.....	136
Artículo 161. Medidas de promoción y protección	136
Artículo 162. Red básica	138
Artículo 163. Tipos de paradas	138
Artículo 164. Paradas de paso	138
Artículo 165. Paradas de regulación	139
Artículo 166. Reservas. Objeto	140
Artículo 167. Reservas. Utilización	140
Artículo 168. Reservas. Procedimiento	140
Artículo 169. Reservas. Disposiciones técnicas	140
Capítulo III.- Transporte público colectivo urbano regular de viajeros de uso especial, escolar y de menores.	142
Artículo 170. Transporte escolar	142
Artículo 171. Autorización	142

Artículo 172. Solicitud de la autorización de transporte escolar o de menores	143
Artículo 173. Solicitud de la autorización de servicios de transporte regular de uso especial de carácter urbano	144
Artículo 174. Otorgamiento de la autorización	145
Artículo 175. Distintivo	146
Artículo 176. Uso y validez	146
Artículo 177. Condiciones del transporte regular de uso especial y transporte escolar.	147
Artículo 178. Visado de autorizaciones	147
Artículo 179. Reservas	148
Capítulo IV.- Transporte público colectivo discrecional y turístico.	148
Artículo 180. Reservas	149
TÍTULO TERCERO. Vehículos.	150
Capítulo I. Motocicletas y ciclomotores.	150
Artículo 181. Estacionamiento	150
Artículo 182. Circulación	150
Artículo 183. Líneas de detención adelantada	150
Capítulo II. Bicicletas y otros ciclos	150
Artículo 184. Objeto	150
Artículo 185. Condiciones generales de circulación y estacionamiento de bicicletas	151
Artículo 186. Circulación en bicicleta por acera	152
Artículo 187. Condiciones particulares de circulación de bicicletas para determinadas calles.	152
Artículo 188. Circulación en vías ciclistas y vías acondicionadas	153
Artículo 189. Regulación específica en la ordenación o en los giros	155
Artículo 190. Transporte de personas, mercancías y mascotas	155
Artículo 191. Registro de bicicletas	156
Artículo 192. Plan Director de Movilidad Ciclista	156
Capítulo III. Vehículos de movilidad urbana (VMU).	156
Artículo 193. Concepto	156
Artículo 194. Características generales	157
Artículo 195. Circulación	157
Artículo 196. Estacionamiento	159

Artículo 197. Uso para actividades económicas	159
Artículo 198. Patines y patinetes sin motor	160
Capítulo IV. Vehículos pesados.....	161
SECCIÓN 1ª. Camiones.....	161
Artículo 199. Restricciones de circulación	161
Artículo 200. Restricciones de estacionamiento	161
Artículo 201. Excepciones	162
SECCIÓN 2ª. Transportes especiales.....	163
Artículo 202. Régimen general	163
Artículo 203. Prohibiciones	164
Artículo 204. Escolta policial	164
Artículo 205. Solicitud de autorización	164
Capítulo V. Vehículos de tracción animal.	165
Artículo 206. Régimen general	165
LIBRO III: TRANSPORTE Y OTROS SERVICIOS	166
TÍTULO PRIMERO. Otros transportes de personas.	166
Capítulo I. Arrendamiento de bicicleta pública municipal BiciMAD.	166
Artículo 207. Objeto y normativa aplicable	166
Artículo 208. Normas generales de funcionamiento del servicio	166
Artículo 209. Derechos de la persona usuaria	167
Artículo 210. Obligaciones de uso	168
Artículo 211. Prohibiciones	169
Capítulo II. Bicicletas y vehículos de movilidad urbana privados destinados a arrendamiento.....	170
Artículo 212. Objeto	170
Artículo 213. Requisitos para circulación y estacionamiento 170	
Artículo 214. Uso del espacio público	171
Capítulo III. Otros servicios.....	172
Artículo 215. Vehículo compartido sin base fija	172
Artículo 216. Requisitos ambientales para la circulación de autotaxis y vehículos de turismo en arrendamiento con conductor	172
TÍTULO SEGUNDO. Distribución urbana de mercancías y otros servicios.	174
Capítulo I. Objeto y definiciones.	174
Artículo 217. Objeto	174

PROYECTO DEFINITIVO DE ORDENANZA DE MOVILIDAD SOSTENIBLE

Artículo 218. Definiciones	174
Capítulo II. Horario y zonificación.	176
Artículo 219. Objeto	176
Artículo 220. Vehículos, días y horarios	176
Capítulo III. Espacios destinados a la realización de carga y descarga.	177
Artículo 221. Espacios	177
Artículo 222. Reservas de carga y descarga	178
Artículo 223. Horario y tiempos de uso de reservas de carga y descarga	179
Artículo 224. Último tramo	180
Capítulo IV. Tránsito y distribución de mercancías peligrosas.....	180
Artículo 225. Limitaciones	180
Artículo 226. Vehículos exentos de autorización especial	180
Artículo 227. Autorizaciones especiales	181
Capítulo V. Mudanzas.	181
Artículo 228. Objeto	181
Artículo 229. Ocupaciones para mudanzas	182
Artículo 230. Autorización municipal	182
Artículo 231. Sujetos	183
Artículo 232. Documentación	183
Artículo 233. Vigencia y condiciones de uso	184
Capítulo VI. Rodajes.	185
Artículo 234. Objeto y Definiciones	185
Artículo 235. Tipos de solicitudes	185
Artículo 236. Condiciones Generales	186
Artículo 237. Solicitudes de actos comunicados	186
Artículo 238. Resto de solicitudes de rodajes	187
Artículo 239. Disposiciones técnicas	187
Artículo 240. Rodajes de interés municipal	188
TÍTULO TERCERO. Personas con movilidad reducida	189
Capítulo Único. Tarjetas para el Estacionamiento de personas con movilidad reducida.....	189
Artículo 241. Definición	189
Artículo 242. Personas beneficiarias	189
Artículo 243. Documentación	190
Artículo 244. Modelo de tarjeta	191

Artículo 245. Condiciones de uso	191
Artículo 246. Plazo de validez	192
Artículo 247. Renovación y duplicados	193
Artículo 248. Usos indebidos	194
LIBRO IV: DISCIPLINA VIARIA	195
TÍTULO PRIMERO. Medidas provisionales y sanciones.	195
Capítulo I. Medidas provisionales y otras.....	195
Artículo 249. Medidas provisionales	195
Artículo 250. Inmovilización	195
Artículo 251. Retirada	197
Artículo 252. Supuestos de peligro o perturbación de la circulación o riesgo para personas y bienes o para el funcionamiento de algún servicio público	200
Artículo 253. Gastos de inmovilización, retirada y depósito ..	203
Artículo 254. Tratamiento residual del vehículo	203
Artículo 255. Especialidades del tratamiento residual de bicicletas y VMU	205
Artículo 256. Multas coercitivas	206
Capítulo II. Régimen sancionador.....	207
Artículo 257. Régimen Jurídico	207
SECCIÓN 1ª. Infracciones y sanciones.....	208
Artículo 258. Disposiciones generales	208
Artículo 259. Infracciones por motivos medioambientales	208
Artículo 260. Infracciones en materia de convivencia y de uso de vías, servicios públicos en el ámbito de la movilidad, instalaciones y demás elementos públicos municipales	209
Artículo 261. Sanciones	211
Artículo 262. Graduación de las sanciones.	211
Artículo 263. Concurrencia de sanciones	212
Artículo 264. Sujetos responsables	212
Artículo 265. Sustitución de sanciones económicas	213
SECCIÓN 2ª. Procedimiento sancionador.....	213
Artículo 266. Garantías procedimentales	213
Artículo 267. Denuncias.	213
Artículo 268. Fase previa a la utilización de nuevos dispositivos tecnológicos o procedimientos sistemáticos de control de detección de infracciones para la formulación de denuncias	215

PROYECTO DEFINITIVO DE ORDENANZA DE MOVILIDAD SOSTENIBLE

SECCIÓN 3ª. Ejecución de sanciones	215
Artículo 269. Medidas cautelares	215
Artículo 270. Servicios de Inspección	216
Artículo 271. Obligación de reponer	216
Disposición transitoria primera. Requisitos ambientales generales para la circulación y el estacionamiento de vehículos	217
Disposición transitoria segunda. Requisitos ambientales para la circulación de autotaxis y vehículos turismo de arrendamiento con conductor	217
Disposición transitoria tercera. Requisitos ambientales para el acceso a “Madrid Central”	218
Disposición transitoria cuarta. Requisitos ambientales de estacionamiento en las plazas SER de los vehículos tipo turismo rotulado con autorización como titulares de vehículos comerciales e industriales	219
Disposición transitoria quinta. Ampliación del Servicio de Estacionamiento Regulado	219
Disposición transitoria sexta. Estacionamiento de vehículos de dos ruedas y motocicletas y ciclomotores de tres ruedas	219
Disposición adicional primera. Destino residencial de los aparcamientos rotacionales que reviertan al Ayuntamiento de Madrid.	220
Disposición adicional segunda. Aplicación del Título Cuarto del Libro I a los aparcamientos municipales en gestión indirecta.	220
Disposición adicional tercera. Planes de Movilidad de fechas, acontecimientos y eventos de afluencia masiva de personas.	221
Disposición adicional cuarta. Cumplimiento de las obligaciones de transparencia y formatos de la información.	222
Disposición derogatoria.	224
Disposición final primera. Título competencial.	225
Anexo I	226
Anexo II	229
Anexo III	230
Anexo IV	233

PREÁMBULO

I

En el año 2050 más del 80% de la población mundial vivirá en entornos urbanos. La gestión eficaz y sostenible de las ciudades es una condición fundamental para el desarrollo del planeta. La movilidad urbana es clave para cumplir los Objetivos de Desarrollo Sostenible 2030 de las Naciones Unidas con los que Madrid está firmemente comprometida. Comprometida a avanzar hacia un Madrid inclusivo, seguro, resiliente y sostenible. Un Madrid que cuida a sus habitantes y a sus visitantes.

El Acuerdo de París y la Estrategia Europea a Favor de una Movilidad de Bajas Emisiones aconsejan fomentar un cambio modal hacia los desplazamientos activos (en bicicleta o a pie), el transporte público y los planes de movilidad compartida a fin de reducir los atascos y la contaminación en nuestras calles. Estos objetivos requieren de un conjunto de acciones y un marco normativo adecuado que permita regular los nuevos equilibrios necesarios en el espacio público. Dar cabida a nuevas soluciones digitales de movilidad, un nuevo marco regulador para la movilidad urbana de bajas emisiones, promover la multimodalidad y reducir el impacto sobre la salud de la contaminación causada por el transporte.

Madrid es, con sus tres millones de habitantes, la ciudad más poblada de España y una de las capitales más pobladas de Europa. Es también una ciudad abierta y cosmopolita que acoge cada día la visita de más de dos millones de personas que acuden a ella para conocer a sus gentes, para crecer formativa y profesionalmente, para desarrollar todo tipo de actividades socioeconómicas, para saborear la gastronomía de sus restaurantes, para enriquecerse con la más completa oferta cultural, para revivir la historia de sus calles, para comprar en su amplia variedad de comercios y para divertirse con su heterogénea oferta de ocio.

La movilidad urbana sostenible posibilita el ejercicio efectivo de los derechos individuales de forma compatible con la protección de la salud y la integridad física de las personas, a través de la seguridad vial y las medidas para la mejora de la calidad de aire y la protección del medio ambiente urbano. También facilita el desarrollo de la actividad económica, el progreso social y técnico, y la protección de patrimonio histórico-artístico y cultural de forma medioambiental y energéticamente sostenible.

La movilidad y el acceso y uso del siempre valioso y limitado espacio público urbano supone una de las más relevantes formas de convivencia social de la ciudadanía. El espacio público posibilita el ejercicio de derechos y libertades mediante la convivencia cívica en la que debe primar la seguridad vial y la accesibilidad universal de todas las personas.

II

La continua evolución demográfica, social, económica, cultural, medioambiental, urbanística, técnica y tecnológica, los cambios normativos operados por la normativa estatal en materia de tráfico y el cumplimiento de los principios y objetivos previstos en los artículos 99 y 100 de la Ley 2/2011, de 4 de marzo, de Economía Sostenible, de la Ley 34/2007, de 15 de octubre, de Calidad del Aire y Protección de la Atmósfera y de la Directiva 2008/50/CE de 21 de mayo, motivan la necesaria aprobación de una nueva Ordenanza que actualice la regulación de la movilidad urbana, integrando los criterios comunitarios de movilidad sostenible.

III

Conforme a lo previsto en la legislación estatal en materia de circulación, tráfico y seguridad vial y la legislación básica y especial de régimen local es competencia del Ayuntamiento de Madrid la regulación de la movilidad, mediante ordenanza, para lograr la armonización de los distintos usos de las vías y los espacios públicos urbanos, para hacerlos equilibradamente compatibles con la garantía de la salud de las personas, la seguridad vial, la accesibilidad universal y los derechos de las personas con movilidad reducida, la mejora de la calidad del aire y la protección del medio ambiente, y la protección de la integridad del patrimonio.

IV

Entre los objetivos de la presente Ordenanza destacan los siguientes: en primer lugar incrementar la seguridad vial y la necesaria, ordenada y respetuosa convivencia entre los distintos modos de transporte.

En segundo lugar, la protección de la salud de las personas a través de la mejora sustancial de la calidad del aire, desarrollando jurídicamente el Plan A de Calidad del Aire y Cambio Climático (BOAM de 26 de septiembre).

En tercer lugar, incidir en la sostenibilidad medioambiental mediante el fomento del transporte público y la intermodalidad de transporte público colectivo, la movilidad peatonal y ciclista, el desarrollo de la movilidad eléctrica y la movilidad menos contaminante y los vehículos de uso compartido.

En cuarto lugar, armonizar y ordenar los distintos usos de las vías y espacios públicos urbanos y la racionalización del espacio de estacionamiento tanto en superficie (SER y ZAV, reservas para personas con movilidad reducida, distribución de bienes y otras funciones) como de los aparcamientos municipales.

En quinto lugar, modernizar la normativa municipal mediante la regulación de nuevas realidades como los vehículos de movilidad urbana.

V

PROYECTO DEFINITIVO DE ORDENANZA DE MOVILIDAD SOSTENIBLE

La presente Ordenanza da cumplimiento al principio de seguridad jurídica al ajustarse y desarrollar en el ámbito de las competencias municipales la normativa comunitaria, estatal y autonómica, ofreciendo un marco normativo preciso, amplio, estable y al mismo tiempo flexible para ofrecer solución a los desafíos presentes y futuros de la movilidad urbana sostenible.

También cumple el principio de proporcionalidad en la medida en que solo recoge aquellas cargas o restricciones estrictamente necesarias para cumplir las razones de interés general que la motivan, imponiendo el menor número posible de aquellas y de la forma menos restrictiva para los derechos de las personas, y el principio de eficiencia al evitar cargas accesorias o innecesarias a los ciudadanos, y simplificar y racionalizar la gestión administrativa.

En la elaboración de esta norma se han seguido los trámites de consulta pública previa, audiencia e información pública para asegurar la transparencia y participación de la ciudadanía en general y de los colectivos especialmente afectados en particular, siendo su texto el resultado de una intensa participación ciudadana.

VI

La presente Ordenanza consta de 271 artículos distribuidos en cuatro libros.

El Libro I, titulado "Circulación y aparcamiento" consta de cuatro títulos precedidos de un título preliminar. Este último define el objeto, el ámbito de aplicación y las diferentes normativas sectoriales estatal y autonómica en la que se enmarca la Ordenanza.

El Título primero regula en tres capítulos las obligaciones generales de convivencia cívica vial, las obligaciones medioambientales, la normativa sobre seguridad vial y los colectivos especialmente protegidos y las medidas preventivas de accidentes, así como los medios personales y automáticos de gestión y control de la circulación y el estacionamiento.

El Título segundo regula en cuatro capítulos todo lo relativo a la ordenación y señalización, incluyendo las ordenaciones permanentes y temporales tanto por motivos medioambientales como por motivos de seguridad, seguridad vial y protección del patrimonio. Asimismo regula lo relativo a límites de velocidad, señalización y las zonas y vías peatonales.

El Título Tercero contiene en cinco capítulos la regulación de las paradas, con especial referencia al transporte público colectivo, el suministro farmacéutico y de prensa, así como las áreas de regulación del estacionamiento para asegurar la obligación legal de facilitar la debida rotación: el Servicio de Estacionamiento regulado (SER) y las Zonas de Aparcamiento vecinal (ZAV). Asimismo regula las reservas de estacionamiento en vía pública tanto de carácter dotacional como no dotacional.

PROYECTO DEFINITIVO DE ORDENANZA DE MOVILIDAD SOSTENIBLE

El Título Cuarto, con tres capítulos, recoge por primera vez el reglamento de servicios de los aparcamientos municipales, aplicable exclusivamente a los aparcamientos rotacionales, residenciales y mixtos en gestión directa municipal, a los que no estando en ese régimen se acojan voluntariamente a sus disposiciones, y a los que se pongan en servicio a partir de la entrada en vigor de esta Ordenanza, ya sean de nueva construcción o porque hayan revertido a la Administración tras la extinción de la previa concesión sobre los mismos.

VII

El Libro II, titulado “Modos de transporte y vehículos” consta de tres títulos.

El Título Primero regula en dos capítulos la movilidad peatonal, las aceras, calles y zonas peatonales poniendo especial atención a la seguridad vial y la accesibilidad universal de los peatones y las aceras.

El Título Segundo se dedica a regular, en cuatro capítulos, el transporte público colectivo regular tanto de uso general como de uso especial, escolar y de menores, así como el transporte público colectivo discrecional y turístico.

El Título Tercero regula en cinco títulos todo lo relativo a los vehículos, destinando capítulos específicos a las motocicletas y ciclomotores, las bicicletas y otros ciclos, los vehículos de movilidad urbana cuya clasificación recoge el anexo II, los vehículos pesados y los vehículos de tracción animal.

VIII

El Libro III, titulado “Transporte y otros servicios”, consta de tres títulos.

El Título Primero regula en tres capítulos otros tipos de transportes distintos de los regulados en el Título Segundo del Libro II, como el reglamento del servicio de bicicleta pública municipal (BICIMAD), las bicicletas privadas destinadas a arrendamiento con o sin base fija, así como los vehículos multiusuario y los requisitos ambientales de las flotas de vehículos autotaxis y los destinados a arrendamiento con conductor.

El Título Segundo regula en cinco capítulos lo relativo a la circulación, el estacionamiento y el uso del espacio público por los vehículos de distribución urbana de mercancías, el uso de los espacios en vía pública destinados a realizar tareas de carga y descarga, los vehículos que transportan mercancías peligrosas, las mudanzas y los rodajes.

El Título Tercero regula en un único capítulo todo lo relativo a las personas con movilidad reducida y a la autorización especial que favorece su accesibilidad universal y movilidad. La atención y especial protección a este colectivo es una de las grandes líneas básicas de la Ordenanza. Por ello el Anexo IV contiene la delimitación de los “Centros de actividad” a efectos de lo previsto en el artículo 5 del Real Decreto 1056/2014, de 12 de diciembre, por el que se Regulan las

PROYECTO DEFINITIVO DE ORDENANZA DE MOVILIDAD SOSTENIBLE

Condiciones Básicas de Emisión y Uso de la Tarjeta de Estacionamiento para Personas con Discapacidad.

IX

El Libro IV, titulado "Disciplina viaria" consta de un único título, dividido a su vez en dos capítulos, destinados a regular las medidas provisionales como la inmovilización y retirada de vehículos, y el régimen sancionador al amparo de principio de legalidad.

X

Por último la Ordenanza consta de seis disposiciones transitorias. Las cuatro primeras contienen regímenes transitorios de adaptación progresiva al cumplimiento de las obligaciones medioambientales reguladas en su texto en aplicación de la normativa comunitaria y estatal de calidad del aire y protección de la salud, y en desarrollo y aplicación del citado Plan A. Las disposiciones transitorias sexta y séptima se refieren a la ampliación geográfica del Servicio de Estacionamiento Regulado y al régimen transitorio para la implantación de las nuevas disposiciones para el estacionamiento de motos, bicicletas y vehículos de movilidad urbana.

Asimismo la Ordenanza contiene cuatro disposiciones adicionales. Las dos primeras regulan cuestiones relativas a aparcamientos municipales: la primera garantiza el destino parcialmente residencial de los aparcamientos rotacionales que reviertan a la Administración, mientras que la segunda regula la posibilidad de que los aparcamientos en gestión directa puedan decidir libre y voluntariamente asumir el régimen previsto en el Título Cuarto del Libro I titulado "Aparcamientos". La tercera contiene las consideraciones a realizar en relación con planes de movilidad y afección al transporte público de grandes eventos y acontecimientos que se celebren en la ciudad. La última disposición adicional regula obligaciones en materia de transparencia.

Por último, la Ordenanza contiene una disposición derogatoria y la final que concreta los títulos competenciales ejercidos en su aprobación.

LIBRO I: CIRCULACIÓN Y APARCAMIENTO

TÍTULO PRELIMINAR: Competencia y ámbito de aplicación

Artículo 1. Objeto

Esta Ordenanza tiene por objeto armonizar los distintos usos de las vías y los espacios urbanos, incluidos el peatonal, el de circulación y estacionamiento, el transporte de personas, con la especial relevancia del transporte público, y la distribución de mercancías, y el uso cultural, deportivo, turístico y lúdico.

Asimismo, es objeto de la presente Ordenanza hacer compatibles los citados usos de forma equilibrada con la garantía de la seguridad y la salud de las personas, la seguridad vial, la necesaria fluidez del tráfico y la adecuada distribución de los aparcamientos, la mejora de la calidad del aire y la protección del medio ambiente, la accesibilidad universal y los derechos de las personas con movilidad reducida, y la protección de la integridad del patrimonio público y privado.

Artículo 2. Ámbito de aplicación

Esta Ordenanza es de aplicación en todo el término municipal respecto de la circulación y los demás usos y actividades que se realicen en las vías, espacios y terrenos urbanos aptos para la circulación, a las vías y terrenos que sin tener tal aptitud sean de uso común, a los de las vías interurbanas cuya competencia haya sido cedida al Ayuntamiento de Madrid así como a las personas usuarias de tales vías, espacios y terrenos, entendiéndose por tales a los peatones, quienes conduzcan toda clase de vehículos y cualquier otra persona que los utilice o realice actividades sobre ellos.

Artículo 3. Normativa aplicable

1. El contenido de la presente Ordenanza se formula en el marco de la normativa legal y reglamentaria, estatal y/o autonómica, vigente en cada momento en materia de:
 - a) tráfico, circulación de vehículos a motor y seguridad vial, actualmente el Texto refundido de la Ley sobre Tráfico, Circulación de Vehículos a Motor y Seguridad Vial, aprobado mediante Real Decreto Legislativo 6/2015, de 30 de octubre y su normativa de desarrollo: el Reglamento General de Circulación y los Reglamentos de Conductores, Vehículos, Procedimiento Sancionador, Responsabilidad Civil y Seguro Obligatorio entre otros;
 - b) régimen local, actualmente la Ley 22/2006, de 4 de julio, de Capitalidad y Régimen Especial de Madrid, la Ley 7/1985, de 2 de abril, de Bases de Régimen Local, y el Texto Refundido las Disposiciones Legales en Materia

PROYECTO DEFINITIVO DE ORDENANZA DE MOVILIDAD SOSTENIBLE

de Régimen Local aprobado mediante Real Decreto Legislativo 781/1986, de 18 de abril;

- c) protección de la salud y del medio ambiente, actualmente la Ley 34/2007, de 15 de noviembre, de Calidad del Aire y Protección de la Atmósfera, la Directiva 2008/50/CE de 21 de mayo de 2008, relativa a la Calidad del Aire y a una Atmósfera más Limpia en Europa y el Real Decreto 102/2011, de 28 de enero, relativo a la Mejora de la Calidad del Aire;
 - d) seguridad ciudadana, actualmente la Ley Orgánica 4/2015, de 30 de marzo, de Protección de la Seguridad Ciudadana;
 - e) derechos de las personas con discapacidad, actualmente el Texto Refundido de la Ley General de Derechos de las Personas con Discapacidad y de su Inclusión Social aprobado mediante Real Decreto Legislativo 1/2013, de 29 de noviembre, la Ley 8/1993, de 22 de junio, de Promoción de la Accesibilidad y Supresión de Barreras Arquitectónicas, el Real Decreto 1056/2014, de 12 de diciembre, por el que se regulan las Condiciones Básicas de Emisión y Uso de la Tarjeta de Estacionamiento para Personas con Discapacidad y el Decreto 13/2007 de la Comunidad de Madrid, de 15 de marzo, del Consejo de Gobierno, por el que se aprueba el Reglamento Técnico de Desarrollo en Materia de Promoción de la Accesibilidad y Supresión de Barreras Arquitectónicas y el Real Decreto 1544/2007, de 23 de noviembre por el que se regulan las condiciones básicas de accesibilidad y no discriminación para el acceso y utilización de los modos de transporte para las personas con discapacidad;
 - f) sostenibilidad: la Ley 2/2011, de 4 de marzo, de Economía Sostenible;
 - g) transportes terrestres urbanos, actualmente la Ley 16/1987, de 30 de julio, de Ordenación de los Transportes Terrestres y la Ley 20/1998, de 27 de noviembre, de Ordenación y Coordinación de los Transportes Urbanos de la Comunidad de Madrid;
 - h) patrimonio de las Administraciones Públicas, actualmente la Ley 33/2003, de 3 de noviembre, de Patrimonio de las Administraciones Públicas.
 - i) protección de los usuarios de servicios, actualmente el texto refundido de la Ley General para la Defensa de los Consumidores y Usuarios, aprobado mediante Real Decreto Legislativo 1/2007, de 16 de noviembre y otras leyes complementarias.
2. Asimismo, se regirán por lo dispuesto en las correspondientes ordenanzas fiscales y de precios públicos todas aquellas cuestiones que se susciten en relación con los tributos y exacciones que hubieran de satisfacerse como consecuencia del régimen de usos de las vías y espacios urbanos que se regulan en esta ordenanza.

Artículo 4. Solicitudes y documentación

Para todos los procedimientos definidos en esta ordenanza, la presentación de solicitudes o documentación asociada a las mismas ante el Ayuntamiento de Madrid se realizará obligatoriamente de modo electrónico para personas jurídicas y otras recogidas en el apartado 2 del artículo 14 de la Ley 39/2015, de 1 de octubre, del Procedimiento Administrativo Común de las Administraciones Públicas.

Igualmente, en los términos del artículo 28.2 de la Ley 39/2015, de 1 de octubre, del Procedimiento Administrativo Común de las Administraciones Pública, el Ayuntamiento de Madrid recabará electrónicamente los documentos que hayan de presentar las personas interesadas y que hayan sido elaborados por otras Administraciones a través de sus redes corporativas o mediante consulta a las plataformas de intermediación de datos u otros sistemas electrónicos habilitados al efecto.

TÍTULO PRIMERO: Normas generales, seguridad vial, regulación y control

Capítulo I.- Obligaciones generales

Artículo 5. Convivencia en las vías y espacios públicos

Las personas usuarias de las vías y espacios públicos deberán respetar la convivencia con el resto y velar por su seguridad, con especial consideración hacia el peatón o en su defecto a quien emplee el vehículo que ofrezca menos protección a sus ocupantes, así como hacia el transporte público.

Artículo 6. Obligaciones medioambientales

1. Al objeto de proteger la salud de las personas y la calidad del aire, no podrán circular por ninguna vía pública de titularidad municipal los vehículos que conforme a la normativa estatal carezcan del distintivo ambiental, en los términos previstos en la [disposición transitoria primera](#), salvo aquellos que tengan reconocida la consideración de históricos conforme a la normativa nacional que les sea de aplicación.
2. Todo vehículo que acceda, circule o estacione en la ciudad de Madrid se someterá a las prohibiciones y restricciones circulatorias que en cada momento se establezcan por motivos medioambientales.

Artículo 7. Responsabilidad por incumplimiento

La responsabilidad por las infracciones cometidas contra lo dispuesto en la presente Ordenanza se determinará conforme a la legislación en materia de tráfico, circulación de vehículos y seguridad vial, seguridad ciudadana, protección del medio ambiente, transporte, patrimonio de las Administraciones Públicas y el resto de legislación que en cada supuesto resulte de aplicación.

Artículo 8. Responsabilidad por daños

1. Las personas usuarias de las vías públicas y espacios públicos y de cualquier tipo de vehículos son responsables de los daños que ocasionen a las señales reguladoras de la circulación, al mobiliario urbano y a cualquier otro elemento de la vía o espacio público y a cualquier bien de las Administraciones Públicas, a las que indemnizarán sin perjuicio de la exigencia de otras responsabilidades en que hubieran incurrido y de la obligación de poner en conocimiento de agentes de la autoridad los daños causados.
2. Las personas usuarias serán igualmente responsables de los daños que ocasionen a otras, a los vehículos y a otros bienes de titularidad privada.

Capítulo II.- Seguridad vial

Artículo 9. Plan de seguridad vial

Al objeto de prevenir los accidentes, proteger la vida, la salud y la integridad física de las personas usuarias de las vías y espacios públicos, conduzcan, sean peatones o formen parte del pasaje, con independencia del tipo de vehículo que utilicen para el transporte, la Junta de Gobierno aprobará con la periodicidad plurianual que determine, a propuesta del órgano competente en materia de policía municipal, el plan municipal de seguridad vial, que potenciará la prevención y la educación vial.

Artículo 10. Colectivos especialmente protegidos

Se protegerá especialmente a las personas menores de edad, a las de edad avanzada, a las personas dependientes, a las personas con discapacidad y a las personas con movilidad reducida, y se adoptarán en particular medidas de protección en cuanto al diseño viario, la señalización y el control de la disciplina viaria en los espacios y vías que éstas utilicen en torno a guarderías, colegios, centros de mayores, hospitales, centros de salud y otros servicios utilizados especialmente por las mismas.

Artículo 11. Enclaves de concentración de accidentes

La Policía Municipal analizará los accidentes y elaborará estudios, estadísticas y mapas de la siniestralidad urbana destinados a identificar los enclaves de concentración de accidentes, e igualmente propondrá, previo informe de los órganos competentes, las medidas correctoras que resulten oportunas.

Artículo 12. Retirada de obstáculos

Los servicios municipales competentes en cada caso –en particular, los responsables de la gestión, explotación y conservación de la M-30 para tal vía– retirarán de la vía pública los obstáculos, objetos y señales que, depositados o instalados sin la autorización correspondiente, se encuentren en la misma, imputando los correspondientes costes de tal intervención a quien fuera causante.

Capítulo III.- Regulación. Vigilancia personal y automatizada

Artículo 13. Medios automatizados de gestión de la circulación

1. El Ayuntamiento de Madrid empleará medios tecnológicos tanto para recabar información en tiempo real del tránsito peatonal y la circulación de todo tipo de

vehículos como para gestionar la movilidad urbana de forma más segura, eficiente, sostenible e inteligente.

2. El Centro de Gestión de la Movilidad (CGM) instrumenta el control tecnológico de los paneles informativos, las cámaras, las espiras, los sensores y otros elementos técnicos y funcionalidades que permita el desarrollo de la ciencia y la tecnología.

Artículo 14. Vigilancia de la circulación y el estacionamiento

1. Corresponderá a los Agentes de la Policía Municipal y a los Agentes de Movilidad vigilar, en su condición de agentes de la autoridad y en las condiciones establecidas en la Ley Orgánica 2/1986, de 13 de marzo, de Fuerzas y Cuerpos de Seguridad, el cumplimiento de la normativa sectorial legal y reglamentaria vigente y de la señalización viaria, regular el tráfico mediante sus indicaciones y señales y formular las denuncias que procedan por las infracciones que se cometan contra lo dispuesto en la presente Ordenanza, la Ley sobre Tráfico, Circulación de Vehículos a Motor y Seguridad Vial y demás normativa complementaria, conforme a las disposiciones que dicten los órganos y las autoridades con competencias en materia de tráfico.

2. Por razones de seguridad ciudadana, cuando se produzcan situaciones de emergencia o circunstancias especiales que así lo requieran, la Policía Municipal podrá, para garantizar la seguridad de las personas y con la colaboración del cuerpo de agentes de movilidad exclusivamente en lo relativo a las funciones de señalización, ordenación y dirección del tráfico, modificar eventualmente la ordenación existente en aquellos lugares donde se produzcan grandes concentraciones de personas o vehículos, instalar, sustituir, o retirar provisionalmente las señales que fueren necesarias, así como adoptar las oportunas medidas preventivas, incluida la retirada de vehículos, aun cuando se hallaren debidamente estacionados.

Artículo 15. Medios técnicos de vigilancia de la circulación y el estacionamiento

1. El Ayuntamiento de Madrid podrá emplear medios técnicos para la vigilancia automatizada de la circulación y el estacionamiento, así como para la denuncia automatizada de las infracciones que se cometan utilizando, entre otros, los siguientes medios:

1. Radar de punto: cinemómetro metrológicamente calibrado destinado a la captación gráfica de las infracciones a los límites de la velocidad, que se instala en puntos fijos o elementos móviles como instrumento de seguridad vial para reducir la siniestralidad.
2. Radar de tramo: radar multipunto para el control de la velocidad en un tramo viario situado entre dos o más puntos, destinado a preservar la seguridad vial.

PROYECTO DEFINITIVO DE ORDENANZA DE MOVILIDAD SOSTENIBLE

3. Cámaras dotadas de lector OCR: medio automatizado de captación gráfica o videográfica de los vehículos y sus matrículas y distintivos destinado al control del cumplimiento de la normativa en materia de:
 - a. seguridad, seguridad vial, circulación con el cinturón y dispositivos de seguridad exigidos;
 - b. inspección técnica de vehículos, aseguramiento obligatorio, abono corriente de impuestos (Impuesto sobre vehículos de tracción mecánica, IVTM) y tasas;
 - c. estacionamiento: control de las zonas de estacionamiento regulado (SER, ZAV);
 - d. circulación y estacionamiento en las zonas peatonales, en los carriles bus, en la Red Básica de Transportes y en las áreas sujetas a restricciones permanentes (Zonas de Bajas Emisiones y Áreas de Acceso Restringido) y temporales por motivos de seguridad, circulación y medioambientales;
 - e. ocupación de vehículos en vías o carriles de alta ocupación (VAO);
 - f. reservas para personas con movilidad reducida, carga y descarga, entre otras.

Pueden ser cámaras estáticas, o dinámicas como las empleadas en los vehículos de control de las zonas de estacionamiento regulado (SER y ZAV) y del Servicio de Apoyo del Control de Estacionamiento (SACE).

4. Foto-rojo: medio de captación gráfica o videográfica destinado a asegurar el respeto de las prioridades de paso de los semáforos, evitar atropellos y colisiones de vehículos.
5. Espiras: medio técnico para el control automatizado de control de aforos, velocidad, la validez de la autorización y la duración del estacionamiento y/o las ocupaciones.

2. Las imágenes, y en su caso vídeos, captados por estos medios se emplearán como medio probatorio en la denuncia, automatizada o personal, de las infracciones.

3. Se informará de la ubicación de los medios fijos mediante señalización y en la web municipal. Los medios móviles, por su propia naturaleza, no requieren de señalización, sin perjuicio de la posibilidad de utilizar paneles de mensajería variable u otros medios para informar sobre zonas donde estos controles se produzcan con frecuencia.

Artículo 16. Sistemas específicos de control

La Administración municipal establecerá mecanismos sistemáticos de control que combinen en su caso medios técnicos de vigilancia con la intervención de personas que actúen ejerciendo labores de control específicas y procedimientos de gestión adecuados para garantizar el cumplimiento de la normativa vigente en materia de circulación y estacionamiento, incluyendo en particular:

1. Los sistemas de control de las zonas de estacionamiento regulado (SER y ZAV).
2. El Servicio de Apoyo del Control de Estacionamiento (SACE), para verificar el control de la prioridad de circulación de los autobuses en la Red Básica de Transporte y del cumplimiento de la normativa de estacionamiento en la misma, así como de la exclusividad de circulación de los autobuses, autotaxis y otros vehículos autorizados en los carriles bus.

El personal de control, al amparo de una concesión administrativa municipal, asignación directa del servicio a empresa municipal u otras fórmulas de gestión, con objetividad y con el empleo de medios tecnológicos, presta el servicio de auxilio a la vigilancia del cumplimiento de la normativa de movilidad en las zonas de estacionamiento regulado (SER y ZAV), de protección de la prioridad del transporte público colectivo urbano de uso general (SACE) y en su caso de otros sistemas específicos de control. Estas personas deberán formular denuncias respecto de todas las infracciones de estacionamiento por vulneración tanto de las normas generales como de las normas específicas de su ámbito de actuación.

TÍTULO SEGUNDO. Ordenación y señalización

Capítulo I. Normas generales

Artículo 17. Velocidad

La velocidad máxima en las vías de un único carril por sentido queda fijada como máximo en 30 kilómetros por hora, sin perjuicio de lo establecido en esta misma norma para zonas 30, calles residenciales, aparcamientos públicos municipales, vehículos de movilidad urbana y otras vías y vehículos.

No obstante, podrá mantenerse un límite de velocidad superior en aquellas vías de un único carril por sentido que formen parte de la Red Básica de Transportes en las que la limitación prevista en el párrafo anterior pueda suponer perjuicios a los servicios de transporte público colectivo urbano regular de uso general.

Las vías urbanas que dispongan de plataforma única de calzada y acera tendrán una limitación máxima de 20 kilómetros por hora.

En las vías con más de un carril de circulación en alguno de sus sentidos se podrá limitar la velocidad a como máximo 30 kilómetros por hora en aquellos casos en los que, tras un análisis de seguridad vial de la zona, así se determine.

Artículo 18. Masa o dimensión

Se prohíbe la circulación de los vehículos cuya masa o dimensión supere la establecida en la señalización fija establecida al efecto por razón de la infraestructura viaria.

Artículo 19. Señalización en ámbitos delimitados

Con carácter general, las señales preceptivas colocadas en los accesos a M-30, a las Zonas de Bajas Emisiones, a las Áreas de Acceso Restringido, al ámbito del Servicio de Estacionamiento Regulado, a las Zonas 30, a las Zonas de Aparcamiento Vecinal y otros ámbitos definidos en la presente Ordenanza rigen para la totalidad de tales ámbitos, excepto cuando exista una señalización específica para un tramo o vía en su interior.

Artículo 20. Zonas y vías peatonales

1. Cuando existan razones de seguridad vial -con especial consideración hacia los colectivos especialmente protegidos señalados en el [artículo 10](#)- e intensidad de tránsito peatonal, protección de la convivencia ciudadana y de los espacios públicos, reducción del nivel sonoro y de emisiones

PROYECTO DEFINITIVO DE ORDENANZA DE MOVILIDAD SOSTENIBLE

contaminantes, fomento de los modos sostenibles de movilidad o promoción económica de la zona que aconsejen reservar total o parcialmente una vía pública como zona o vía peatonal, la Junta de Gobierno o el órgano en que delegue podrá prohibir o limitar la circulación y el estacionamiento de vehículos, previa la señalización oportuna y la publicación del correspondiente anuncio en el Boletín Oficial del Ayuntamiento de Madrid y en el Boletín Oficial de la Comunidad de Madrid.

2. Las prohibiciones o limitaciones impuestas no afectarán a los siguientes vehículos:
 - a) Los destinados a la prestación de servicios de extinción de incendios, protección civil, salvamento, policial y agentes de movilidad, ambulancias y sanitarios, servicios funerarios, grúa municipal, BiciMAD, limpieza y recogida de residuos, asistencia domiciliaria, control de la edificación y otros servicios municipales que hayan de atender necesidades en la vía pública o de las personas, entrega de medicamentos a oficinas de farmacia ubicadas en la propia vía o zona peatonal y en general los que sean precisos para la prestación de los servicios públicos, cuando circulen en prestación de un servicio de tal carácter y estén debidamente rotulados.
 - b) los que realicen labores de carga y descarga siempre que se encuentren realizando tales operaciones, en los días y horarios que determine la señalización y no superen el peso máximo autorizado que determine la señalización.
 - c) Los que accedan o salgan de un garaje situado en la zona o de una zona de estacionamiento autorizado dentro de la vía peatonal.
 - d) Los que recojan o lleven enfermos o personas de movilidad reducida a un inmueble de la zona.
 - e) Los de transporte público regular de viajeros, tanto de uso general como especial, así como los de asistencia a la operación de tales servicios.
 - f) Los que dispongan de tarjeta para personas con movilidad reducida y tengan origen o destino en la zona restringida.
 - g) Los que trasladen a los huéspedes de hoteles situados dentro de la zona.
 - h) Los que cuenten con autorización municipal para realización de mudanzas.
3. En los accesos a las vías declaradas peatonales podrán colocarse elementos de protección de la calzada, siempre que se respeten las condiciones de

PROYECTO DEFINITIVO DE ORDENANZA DE MOVILIDAD SOSTENIBLE

accesibilidad peatonal, el acceso a la propiedad y el paso de vehículos de urgencia.

4. Excepcionalmente y previa solicitud, se podrá autorizar el acceso, circulación y estacionamiento de vehículos en dichas zonas, en los casos en que quede debidamente justificada la necesidad de realizarlo por concurrir alguno de los siguientes supuestos:
 - a) La celebración de acontecimientos sociales, culturales o deportivos.
 - b) Cuando por el solicitante se justifique la imposibilidad logística de efectuar el transporte en camión de inferior tonelaje y en horario diferente a los indicados en la señalización correspondiente, y ello no produzca una grave afección a la movilidad general o particular de la zona.
 - c) Cuando, por imposición de licencia o autorización o cumplimiento de norma general, se establezcan horarios concretos de realización de actividades vinculados necesariamente a la circulación de vehículos de tonelaje superior al de libre circulación.

5. La solicitud de autorización habrá de presentarse con una antelación mínima de 3 días hábiles y máxima de 7 días hábiles a la fecha prevista de acceso.

Capítulo II. Ordenaciones permanentes

SECCIÓN 1ª. Zonas de Bajas Emisiones (ZBE)

Artículo 21. Definición

A los efectos previstos en la presente Ordenanza se entiende por Zona de Bajas Emisiones (ZBE) el ámbito territorial, conformado por el conjunto de vías públicas debidamente delimitadas que presenten continuidad geográfica, en que se implanten medidas especiales de regulación de acceso, circulación y estacionamiento de vehículos, para la reducción de las emisiones contaminantes procedentes del tráfico.

Artículo 22. Objetivos

El establecimiento de Zonas de Bajas Emisiones en la ciudad de Madrid tendrá los siguientes objetivos:

- a) Reducir los niveles de contaminación ambiental y mejorar la calidad de vida de sus residentes.

PROYECTO DEFINITIVO DE ORDENANZA DE MOVILIDAD SOSTENIBLE

- b) Promover una movilidad más sostenible, favoreciendo el transporte público colectivo y los medios y vehículos menos contaminantes.
- c) Disminuir la intensidad de tráfico, recuperando espacio público para el peatón.

Artículo 23. Zona de Bajas Emisiones "Madrid Central".

1. Denominación

El Plan de Calidad del Aire y Cambio Climático de la Ciudad de Madrid (Plan A), aprobado por Acuerdo de 21 de septiembre de 2017 de la Junta de Gobierno de la Ciudad de Madrid, prevé la creación de un área central en la ciudad en la que se adopten progresivamente incentivos y restricciones que promuevan la transformación de la misma en una zona de menores emisiones contaminantes, para lograr un efecto catalizador positivo sobre la evolución del parque circulante en el municipio y en la calidad del aire de toda la ciudad. Dicha área se configura como Zona de Bajas Emisiones, a los efectos previstos en esta Sección, con el nombre de "Madrid Central".

2. Delimitación.

2.1 La ZBE Madrid Central queda delimitada por las siguientes vías: Calle Alberto Aguilera, Glorieta de Ruiz Jiménez, Calle Carranza, Glorieta de Bilbao, Calle Sagasta, Plaza de Alonso Martínez, Calle Génova, Plaza de Colón, Paseo de Recoletos, Plaza de Cibeles, Paseo del Prado, Plaza de Cánovas del Castillo, Paseo del Prado, Plaza del Emperador Carlos V, Ronda de Atocha, Ronda de Valencia, Glorieta de Embajadores, Ronda de Toledo, Glorieta de la Puerta de Toledo, Ronda de Segovia, Cuesta de la Vega, Calle Mayor, Calle Bailén, Plaza de España, (lateral continuación de la Cuesta de San Vicente), Calle Princesa y Calle Serrano Jover.

2.2 Se permite la libre circulación de vehículos en todas las calles que componen el perímetro de la ZBE.

Asimismo, se permitirá la circulación de vehículos en las calles o tramos de las mismas que, por motivos de ordenación y mejor gestión de la circulación, determine el Ayuntamiento.

2.3 La ZBE Madrid Central se identificará y delimitará mediante el empleo de la señalización fija que establezca al efecto el Ayuntamiento.

3. Criterios de acceso y funcionamiento de "Madrid Central".

PROYECTO DEFINITIVO DE ORDENANZA DE MOVILIDAD SOSTENIBLE

- 3.1 La circulación de vehículos y el estacionamiento de los mismos en superficie estará regulada en las calles situadas en el interior del perímetro del área en función de la clasificación de los vehículos según sus emisiones, de acuerdo con las categorías y distintivos identificadores que establece la Resolución de 13 de abril de 2016 de la Dirección General de Tráfico (en adelante "distintivos ambientales"), y de la función y necesidad de acceso de dichos vehículos a la ZBE.
- 3.2 Salvo en los casos que se exceptúan en esta Ordenanza, no se permite el acceso de vehículos al interior del área de Madrid Central exclusivamente para atravesar ésta.
- 3.3 Con carácter general, podrán acceder y circular por las calles del interior del perímetro de la ZBE y estacionar en superficie en las mismas en las plazas del Servicio de Estacionamiento Regulado en los términos establecidos en el capítulo III del Título Tercero del Libro I de esta ordenanza, los siguientes vehículos:
 - a. Las bicicletas, otros ciclos y los vehículos de movilidad urbana (VMU).
 - b. Los vehículos de los que dispongan las personas empadronadas en Madrid Central en régimen de propiedad, usufructo, renting, leasing, retribución en especie o como vehículo de sustitución y de otras personas invitadas por éstas, con sujeción al calendario que se establece en la disposición transitoria tercera y las normas de gestión que dicte el Ayuntamiento.
 - c. Los vehículos con distintivo ambiental CERO emisiones o ECO.
 - d. Los vehículos destinados al traslado de personas titulares de tarjeta de estacionamiento para personas con movilidad reducida, con sujeción al calendario que se establece en la disposición transitoria tercera.
 - e. Los vehículos, debidamente rotulados e identificados, de los servicios públicos esenciales, incluyendo los de las Fuerzas y Cuerpos de Seguridad del Estado, Policía Municipal y Agentes de Movilidad, extinción de incendios, protección civil y salvamento, ambulancias, otros servicios de emergencias y grúa municipal así como los vehículos que utilicen los profesionales del servicio madrileño de salud de asistencia sanitaria domiciliaria en el área Madrid Central, con sujeción al calendario que se establece en la disposición transitoria tercera y las normas de gestión que dicte el Ayuntamiento.
- 3.4 Se permite el acceso a Madrid Central a los siguientes vehículos, en función de la actividad a prestar en el Área y su distintivo ambiental,

PROYECTO DEFINITIVO DE ORDENANZA DE MOVILIDAD SOSTENIBLE

con sujeción al calendario que se establece en la disposición transitoria tercera y las normas de gestión que dicte el Ayuntamiento:

- a. Los vehículos debidamente rotulados e identificados de contratistas de las Administraciones Públicas que presten servicios públicos básicos como limpieza, retirada de residuos, mantenimiento y conservación de vías públicas, zonas verdes, instalaciones y patrimonio municipal y otros.
- b. Los vehículos debidamente rotulados e identificados que presten servicios de urgencias y atención domiciliaria sobre suministro de agua, gas, electricidad o telecomunicaciones y de sus contratistas que realicen obras en la vía pública.
- c. Los vehículos de transporte público colectivo y asistencia técnica al mismo.
- d. Los vehículos autotaxi con distintivo ambiental.
- e. Los vehículos de arrendamiento con conductor con distintivo ambiental con servicio previamente contratado con origen o destino en Madrid Central.
- f. Los vehículos que dispongan de autorización del colectivo cualificado de titulares de vehículos comerciales e industriales del Servicio de Estacionamiento Regulado.
- g. Los vehículos, excluidos turismos y motocicletas, de empresas, sean éstas personas físicas o jurídicas, y de profesionales que presten servicios o entreguen o recojan suministros en el Área, incluyendo los del servicio de entrega de medicamentos a centros sanitarios y oficinas de farmacia del área y de recogida de residuos de las oficinas de farmacia ubicadas en el área, en el marco del sistema SIGRE.
- h. Las motocicletas, ciclomotores y triciclos asimilables a motocicletas con distintivo ambiental, en el horario que establezca el Ayuntamiento.
- i. Los vehículos que indiquen los propietarios de plazas de garajes particulares situadas en el interior del área.
- j. Los vehículos de titulares de plazas de Aparcamientos Municipales para Residentes en el interior del área.
- k. Los vehículos con distintivo ambiental de autoescuelas ubicadas en Madrid Central destinados a prácticas de conducción.

PROYECTO DEFINITIVO DE ORDENANZA DE MOVILIDAD SOSTENIBLE

- l. Los vehículos que accedan a los talleres de reparación de vehículos del área que dispongan de autorización del Servicio de Estacionamiento Regulado como colectivo cualificado.
 - m. Los vehículos para actos en la vía pública y ocupaciones cuyo acceso autorice el órgano competente para autorizar el acto u ocupación.
- 3.5 Los restantes vehículos, siempre que dispongan de distintivo ambiental, podrán acceder a Madrid Central únicamente para estacionar en un aparcamiento de uso público o privado, o reserva de estacionamiento en el interior del área.

Se implantarán sistemas informativos sobre el grado de ocupación de los aparcamientos públicos ubicados en Madrid Central.

- 3.6 Por motivos justificados de interés público este régimen general podrá ser temporalmente suspendido por la Junta de Gobierno o el órgano municipal competente.

Del mismo modo, con carácter excepcional podrá autorizarse, mediante resolución motivada del órgano municipal competente, el acceso a Madrid Central de aquellos vehículos cuya necesidad de acceso se justifique motivadamente.

- 3.7 El control de accesos de vehículos a Madrid Central se realizará por agentes de la autoridad, o mediante la captación de imágenes por cámaras instaladas en el perímetro del área, en los viales de entrada a la misma, con sujeción a lo establecido en el Reglamento (UE) 2016/679 del Parlamento Europeo y del Consejo, de 27 de abril de 2016, sobre Tratamiento de Datos Personales.
- 3.8 El acceso no permitido a la ZBE Madrid Central se sancionará de acuerdo con lo dispuesto en esta Ordenanza.
- 3.9 En el momento en que un vehículo excepcionado de la restricción de acceso a Madrid Central deje de cumplir cualquiera de los requisitos en virtud de los cuales resultaba beneficiado de dicha excepción, le será de aplicación la restricción de acceso establecida con carácter general.
- 3.10 Si de las comprobaciones practicadas por la Administración municipal resultara que la persona titular de la autorización de acceso la hubiera obtenido con datos o documentos inexactos o falseados, se iniciará el expediente para la revocación de la autorización, sin perjuicio de la incoación del correspondiente expediente sancionador.
- 3.11 La Junta de Gobierno o el órgano municipal competente en el que delegue desarrollará el régimen de gestión y funcionamiento de Madrid

Central, dentro del marco regulatorio delimitado en el presente artículo. El acto administrativo correspondiente será publicado en el Boletín Oficial del Ayuntamiento de Madrid, así como en el sitio web municipal www.madrid.es.

SECCIÓN 2ª. Otras ordenaciones permanentes

Artículo 24. Áreas de Acceso Restringido

1. Por motivos de seguridad vial, seguridad ciudadana, y protección de la integridad de los espacios públicos y privados, el Pleno municipal podrá implantar con carácter general o respecto de determinados vehículos, previa la señalización oportuna, medidas permanentes de: restricción total o parcial del tráfico; de prohibición del estacionamiento de vehículos; de limitación de velocidad; de limitación horaria para la circulación y acceso de vehículos, así como de limitación horaria para las actividades de carga y descarga, en un área concreta y delimitada dentro del término municipal de Madrid.
2. La Junta de Gobierno u órgano en el que delegue, en el marco de la legislación de tráfico y seguridad vial y la de seguridad ciudadana, mediante acto administrativo que será publicado en el Boletín Oficial del Ayuntamiento de Madrid y en el sitio web municipal www.madrid.es determinará:
 - a. La ordenación de la red viaria definiendo los puntos de acceso.
 - b. Los criterios de gestión y funcionamiento.
3. El incumplimiento de las medidas se sancionará con arreglo a lo establecido en el Texto Refundido de la Ley sobre Tráfico, Circulación de Vehículos a Motor y Seguridad Vial, aprobado por Real Decreto Legislativo 6/2015, de 30 de octubre.

Artículo 25. Colonia Marconi

1. Por motivos de seguridad y seguridad vial se establece un Área de Acceso Restringido denominada "Colonia Marconi" que abarcará los espacios de la Colonia Marconi y el polígono industrial de Villaverde relacionados en el apartado siguiente.
2. El área estará comprendida por las siguientes calles: Avenida de Marconi, Avenida Laboral, Calle Acceso a la Colonia Marconi, Calle Bulevar Norte, Calle Bulevar Sur, Calle Cortijo, Calle Galena, Calle Hidratos, Calle Intermedia Norte, Calle Intermedia Sur, Calle Laguna Dalga, Calle Laguna del Marquesado, Calle Lignito, Calle Principal, Calle Resina, Calle San Cesáreo, Calle San Dalmacio, Calle San Erasmo, Calle San Eustaquio, Calle

PROYECTO DEFINITIVO DE ORDENANZA DE MOVILIDAD SOSTENIBLE

San Norberto, Calle San Tarsicio, Calle Transversal Sexta, Calle Laguna de Cameros y Callejón de Resina.

3. A la citada Área se accederá exclusivamente por los puntos expresamente habilitados para ello.
4. Se prohíbe la circulación de vehículos por los puntos de acceso a este Área entre las veintitrés y las seis horas.
5. Se excepcionan de esta prohibición los siguientes vehículos:
 - a) Los vehículos de personas empadronadas en el ámbito geográfico del área.
 - b) Los vehículos destinados al traslado de personas titulares de tarjeta de estacionamiento para personas con movilidad reducida.
 - c) Los vehículos, debidamente rotulados e identificados, de contratistas de las Administraciones Públicas que presten servicios públicos básicos como limpieza, retirada de residuos, mantenimiento y conservación de vías públicas, zonas verdes, instalaciones y patrimonio municipal y otros.
 - d) Los vehículos de transporte público colectivo y asistencia técnica al mismo.
 - e) Los vehículos autotaxis, y los vehículos de arrendamiento con conductor con servicio previamente contratado en la zona.
 - f) Los vehículos de empresas, sean éstas personas físicas o jurídicas, y profesionales que presten servicios o entreguen o recojan suministros en el Área.
 - g) Los vehículos que accedan al área para estacionar en un aparcamiento público o garaje particular del interior de la misma.
 - h) Las bicicletas, ciclos y vehículos de movilidad urbana.
 - i) Otros vehículos en las condiciones que específicamente autorice la Junta de Gobierno.
 - j) Vehículos cuyo acceso se someta a autorización específica por la Dirección General de policía Municipal, previa acreditación por el solicitante del cumplimiento de los requisitos exigidos.

Capítulo III. Ordenaciones temporales o provisionales

SECCIÓN 1ª. Ocupaciones de las vías urbanas con vehículos

Artículo 26. Definición

A los efectos de esta Ordenanza se entenderá por ocupación la habilitación temporal de una parte de la vía, banda de estacionamiento o espacio público, delimitada temporalmente mediante el empleo de elementos de señalización o balizamiento de carácter provisional, para la realización de trabajos, obras, actividades o la prestación de servicios.

Artículo 27. Régimen jurídico

1. Las ocupaciones de las vías urbanas reguladas en esta Ordenanza requerirán autorización del órgano competente, previa la correspondiente solicitud de los interesados en los términos establecidos en esta Ordenanza.
2. De manera no exhaustiva, podrán otorgarse autorizaciones de ocupación de las vías urbanas para la realización de trabajos, obras, actividades o la prestación de servicios que se relacionan a continuación:
 - a) Rodajes y reportajes fotográficos, regulados específicamente en el título Segundo del Libro III.
 - b) Mudanzas, reguladas específicamente en el título Segundo del Libro III.
 - c) La realización de trabajos relacionados con la ejecución de obra civil y de edificación, incluyendo las operaciones de carga-descarga y puesta en obra, siempre que no puedan efectuarse en el interior del recinto acotado de la obra.
 - d) La realización de trabajos o prestación de servicios determinados tales como saneamiento, limpieza o carga y descarga de mercancías que no estén contemplados expresamente en otros apartados de la presente ordenanza.
 - e) La realización por máquinas de servicios automotrices de trabajos de elevación de cargas relacionados con obras o prestación de servicios determinados, siempre y cuando se trate de la realización de trabajos cuya naturaleza esté ligada a una actuación concreta, puntual y muy determinada en el tiempo, y siempre que no puedan efectuarse en el interior del recinto acotado de la obra.
 - f) El desarrollo de campañas sociales, sanitarias, asistenciales, educativas, turísticas, o de cualquier otra naturaleza, con el objeto de

PROYECTO DEFINITIVO DE ORDENANZA DE MOVILIDAD SOSTENIBLE

fomentar una determinada actividad o de prestar un servicio que tengan interés social.

3. Las autorizaciones de ocupación de las vías urbanas se concederán exclusivamente a efectos de la utilización del dominio público, sin perjuicio de aquellas otras autorizaciones, permisos o licencias que fueren precisas para la realización de las actividades o la prestación de los servicios correspondientes y sin que en ningún caso amparen la realización o prestación de los mismos.
4. Las ocupaciones del dominio público en las inmediaciones de monumentos histórico-artísticos, en zonas delimitadas con algún tipo de protección ambiental como las ZPAE, en los lugares de afluencia masiva de peatones y vehículos y en los que pueda existir algún riesgo o peligro para el tráfico rodado o peatonal en general, se autorizarán o denegarán atendiendo en cada caso a las circunstancias constatadas en los informes técnicos correspondientes que en todo caso tendrán en cuenta los pasos para peatones, accesos y salidas de locales de pública concurrencia, paradas de transporte público, vados y visibilidad de las señales de tráfico, entre otros.
5. La autorización otorgada obliga a sus titulares a realizar las actuaciones y recursos paliativos determinados en la misma, incluyendo las que pudieran tener que realizarse fuera del ámbito estricto de la zona de ocupación autorizada, en relación con las consecuencias de la ocupación – señalización (incluida la correspondiente a paradas de la Red Básica de Transporte o a estaciones de bicicleta pública), prevención medioambiental, medios de vigilancia del tráfico rodado o tránsito peatonal u otros que han de ponerse a disposición del Ayuntamiento -, a mantener en perfecto estado de salubridad e higiene la zona autorizada, y a reponer el pavimento y los desperfectos ocasionados a consecuencia de la ocupación o actividad desarrollada.
6. Las autorizaciones de establecimiento de las ocupaciones se concederán con una vigencia temporal que se determinará en la propia autorización. Transcurrido el plazo para el que fueron concedidas, podrán prorrogarse, previa solicitud del interesado, formalizada antes de la finalización del plazo de vigencia.

En todo caso, deberá justificarse la necesidad de la prórroga e indicar la nueva fecha de finalización, cuyo período de tiempo no podrá ser superior al inicialmente concedido.

7. Las autorizaciones de ocupaciones reguladas en este capítulo se ajustarán a las condiciones generales reguladas en la legislación sobre patrimonio de las Administraciones Públicas y a aquellas otras específicas propias de la naturaleza de la ocupación y podrán ser revocadas unilateralmente por la Administración Municipal en cualquier momento por razones de interés

PROYECTO DEFINITIVO DE ORDENANZA DE MOVILIDAD SOSTENIBLE

público, sin generar derecho a indemnización alguna a favor de su titular, cuando resulten incompatibles con las condiciones generales aprobadas con posterioridad, produzcan daños en el dominio público, impidan su utilización para actividades de mayor interés público o menoscaben el uso general.

8. Las autorizaciones se extinguirán cuando se incumplan las condiciones establecidas en la presente Ordenanza o en la autorización conferida al efecto, o bien por la falta de pago de la Tasa por Utilización privativa o aprovechamiento especial del Dominio Público Local, cuando proceda su abono.

Artículo 28. Uso

En función de su tipología, las ocupaciones únicamente podrán ser utilizadas por:

- Los vehículos y maquinaria empleados para la carga-descarga, tales como furgón, camión, camión-grúa, camión hormigonera, camión de bombeo y demás vehículos y maquinaria, en las condiciones especificadas en la autorización.
- Máquinas de servicios automotrices y demás vehículos que transporten la carga a elevar, en las condiciones especificadas en la autorización.
- Vehículos directamente empleados para la prestación de servicios o el desarrollo de las campañas descritas en los apartados 2.d y 2.f del artículo anterior.

En ningún caso se podrá utilizar la ocupación como espacio de estacionamiento para vehículos particulares de empleados, clientes u otras personas relacionadas con la actividad que dio origen a la autorización correspondiente.

Artículo 29. Procedimiento.

1. En las ocupaciones, el procedimiento se iniciará con la presentación ante al Ayuntamiento de Madrid, en el formato y a través del sistema que éste establezca, de la correspondiente solicitud, acompañada de la documentación indicada en el siguiente artículo.
2. Los servicios municipales examinarán la solicitud y la documentación aportada y, en su caso, requerirán al interesado para que en un plazo de diez días subsane la falta o acompañe la documentación preceptiva, con indicación de que si así no lo hiciera se le tendrá por desistido de su petición, previa resolución que deberá ser dictada en los términos previstos en el artículo 21 de la Ley 39/2005, de 1 de octubre, del Procedimiento Administrativo Común de las Administraciones Públicas.

PROYECTO DEFINITIVO DE ORDENANZA DE MOVILIDAD SOSTENIBLE

3. Una vez completada la documentación, se emitirán, en su caso, los informes que correspondan, en base a los cuales se redactará la propuesta de resolución en alguno de los siguientes sentidos:
 - a) De desestimación.
 - b) De estimación, indicando, en su caso, los requisitos o medidas que deben adoptarse para su adecuado funcionamiento.

La solicitud de ocupación de vías urbanas con vehículos para la ejecución de obras de reformas, rehabilitación o nueva planta se realizará, con carácter general, dentro de la solicitud de licencia de obras, orden de ejecución o acto administrativo que autorice las mismas.

Artículo 30. Documentación

Para la tramitación de estas autorizaciones de ocupación será necesario presentar la siguiente documentación:

- a) Solicitud debidamente cumplimentada en modelo oficial, en la que se especificará la dirección con indicación de coordenadas, calle y número, dimensiones de la ocupación expresada en metros, así como la duración, periodicidad, días y horario en que se va a efectuar.
- b) Acreditación del pago de las tasas que, en su caso, corresponda abonar relacionadas con el documento administrativo autorizante.
- c) Planos de situación y detalle necesarios a escala adecuada, en los que quede perfectamente definida mediante las cotas correspondientes la zona que se pretende ocupar así como en su caso los desvíos de tráfico rodado o tránsito peatonal necesarios..
- d) Cuando el objeto de la ocupación sea la realización de obras o trabajos relacionados con las mismas:
 - i. Identificación de la licencia de obras, orden de ejecución o acto administrativo que, en su caso, autorice la obra.
 - ii. Declaración responsable, firmada por técnico competente, de que no dispone de espacio en el interior del recinto de la obra para la realización de los trabajos para los que solicita ocupación en vía pública.
- e) Cuando el objeto de la ocupación sea la realización de campañas sociales, sanitarias, asistenciales, educativas, turísticas o similar, de carácter puntual, memoria justificativa y detallada del objeto de la campaña, indicando el órgano promotor de la misma.

Artículo 31. Resolución

En los procedimientos para la autorización de las ocupaciones, la autorización deberá contener una mención expresa del titular de la ocupación, de su localización exacta, de su dimensión, de la duración, días, horarios y plazo de validez que, en su caso, se establezcan, de las actuaciones y recursos paliativos exigidos al titular en relación con las consecuencias de la ocupación y de las demás condiciones en las que debe realizarse el aprovechamiento del dominio público. El silencio administrativo tendrá efectos denegatorios en los términos fijados por la legislación estatal.

Artículo 32. Modificación y supresión de las ocupaciones.

1. La autoridad municipal podrá acordar la modificación de las condiciones de otorgamiento de las autorizaciones de establecimiento de las ocupaciones o la supresión de las mismas cuando se adopten nuevos criterios de apreciación por motivos de excepcional interés general debidamente justificado o cuando se produzcan circunstancias de movilidad, fluidez del tráfico, seguridad vial o calidad ambiental, tanto por contaminación atmosférica como por ruido, que así lo justifiquen, siendo de cuenta del titular de la ocupación los gastos que se deriven de la modificación o retirada de la señalización.
2. El titular de una ocupación podrá solicitar su supresión o modificación, ya sea su ampliación o reducción en la dimensión, duración, días y horario, considerándose a estos efectos como una nueva solicitud sujeta al procedimiento general descrito y acompañada, en su caso, de la documentación específica exigida para cada una de ellas en la presente ordenanza.

Artículo 33. Disposiciones técnicas

En el establecimiento de estas ocupaciones habrán de tenerse en consideración, además de las disposiciones generales establecidas en esta ordenanza, aquellas otras de naturaleza técnica que se recogen a continuación:

- a) Emplazamiento de la ocupación. Con carácter general, las ocupaciones se autorizarán en zonas de estacionamiento permitido. Cuando no sea posible, se podrán autorizar en carril de circulación, siempre que queden garantizados la fluidez de la circulación, la seguridad del tráfico rodado y peatonal y el mantenimiento de las condiciones de acceso y uso de las reservas de estacionamiento para personas con movilidad reducida, mediante el empleo de la señalización provisional de obra, tanto diurna como nocturna y, solo excepcionalmente y previa justificación de la inexistencia de otras alternativas menos lesivas, podrán autorizarse en zonas peatonales o con afección al carril bus.

PROYECTO DEFINITIVO DE ORDENANZA DE MOVILIDAD SOSTENIBLE

Las ocupaciones destinadas a campañas sociales, sanitarias, asistenciales, educativas, turísticas o similares se autorizarán con carácter general en zonas peatonales, parques o jardines o, de modo preferente, en zonas de estacionamiento permitido en línea.

- b) Dimensión de la ocupación. La zona a ocupar vendrá determinada por las necesidades de los trabajos a realizar y por las condiciones concretas del lugar en el que la misma se va a desarrollar.

Para la determinación del espacio a ocupar, se utilizará como medida el metro cuadrado, a razón de longitud por anchura a ocupar efectivamente.

- c) Limitaciones diarias y horarias.

- i. Cuando la ocupación afecte a las zonas de estacionamiento permitido, la autorización se concederá, con carácter general, limitada a los días que expresamente se determinen entre las 8:00 y las 20:00 horas, salvo que se acrediten circunstancias que justifiquen el establecimiento de otros días y horarios.

Cuando la ocupación afecte a un carril de circulación, perteneciente o no a la Red Básica de Transportes, o al carril bus, la autorización se concederá, con carácter general, limitada a los días laborables que expresamente se determinen, en horario de 9:30 a 14:30 horas y de 15:30 a 18:30 horas, salvo que se acrediten circunstancias que justifiquen el establecimiento de otros días y horarios.

No obstante, todas aquellas ocupaciones, con o sin corte de calle, que impliquen mayor afección al tráfico rodado se autorizarán, a ser posible, en sábados, domingos o festivos.

- ii. Cuando se trate de obras de edificación, la autorización de ocupación en carril de circulación o carril bus se concederá por el tiempo imprescindible para la realización de las labores de carga y descarga de materiales para la obra y puesta en obra, de forma no continua con una duración no superior a una hora y a intervalos, entre corte y corte, de al menos 45 minutos, salvo que la naturaleza de los trabajos a desarrollar, tales como las labores de hormigonado, o, la concurrencia de razones de movilidad o medioambientales justifiquen otros plazos de duración.

La autorización de labores de carga y descarga en obras en calles o zonas peatonales se limitará a los horarios de carga y descarga que con carácter general se hayan establecido en las mismas, si bien se podrá otorgar con carácter excepcional autorización para realizar determinadas labores cuya duración exceda de dichos horarios.

PROYECTO DEFINITIVO DE ORDENANZA DE MOVILIDAD SOSTENIBLE

- iii. Con carácter general, las ocupaciones con máquinas de servicio automotrices se autorizarán de acuerdo con los siguientes criterios:
- a) Cuando se trate de ocupaciones destinados a la prestación de servicios se autorizarán en días laborables y preferentemente en horario nocturno.
 - b) Cuando se trate de ocupaciones para el montaje y desmontaje de grúas torre, se concederán en sábados, domingos o festivos, en horario diurno.
 - c) Cuando se trate de ocupaciones que deriven de proyectos de obra civil o de edificación se concederán con la duración y para los días y horarios que la naturaleza de los trabajos a desarrollar requiera.

No obstante lo anterior, podrán concederse en otros días y horarios cuando concurren razones de seguridad vial, movilidad o medioambientales.

Cuando la naturaleza de los trabajos de elevación de cargas requiera una duración superior se fijarán aquellos días y horarios en que causen menos perjuicios o perturbaciones a la circulación.

Artículo 34. Señalización de las ocupaciones.

1. Todas las ocupaciones de las vías y espacios públicos objeto de la presente ordenanza, y sin perjuicio de las particularidades establecidas para algunas de ellas, deberán estar identificadas mediante el empleo de la señalización vertical y de balizamiento prevista en el Reglamento General de Circulación.

Dada la naturaleza y duración de las actividades; trabajos o prestaciones de servicios regulados en la presente ordenanza, no se considera necesaria la señalización horizontal en el pavimento, salvo que tal extremo se especifique en las condiciones particulares de la autorización.

2. La señalización se realizará conforme a lo indicado en el [artículo 38](#) de esta Ordenanza.

SECCIÓN 2ª. Ordenación temporal por motivos medioambientales

Artículo 35. Medidas extraordinarias de restricción del tráfico y del estacionamiento de vehículos en las vías urbanas durante episodios de alta contaminación atmosférica o por motivos de seguridad vial y grave congestión de tráfico

PROYECTO DEFINITIVO DE ORDENANZA DE MOVILIDAD SOSTENIBLE

1. El órgano municipal competente podrá implantar medidas extraordinarias y temporales de restricción total o parcial del tráfico; de prohibición del estacionamiento de vehículos y de limitación de la velocidad dentro del término municipal de Madrid, previa amplia comunicación, en los siguientes supuestos:
 - a. Por motivos medioambientales y de salud pública: cuando exista riesgo o se haya producido la superación de los umbrales de alerta o los valores límite establecidos por la legislación en materia de calidad del aire, en el marco de la normativa estatal y autonómica vigente en dicha materia.
 - b. Por motivos de seguridad vial, seguridad ciudadana, protección de la integridad de los espacios públicos y privados y prevención de situaciones de grave congestión de tráfico, o cuando se prevean o produzcan grandes concentraciones de vehículos y personas con motivo de celebraciones sociales, políticas, religiosas, manifestaciones y concentraciones, eventos deportivos, culturales, comerciales u otros usos económicos y sociales.
2. Las medidas a adoptar en relación con el apartado a) del punto anterior se atenderán a los protocolos de actuación durante episodios de alta contaminación en la ciudad de Madrid que aprobará el órgano competente, cuyo contenido incluirá la zonificación de la ciudad de Madrid a estos efectos, los niveles de actuación en función de las concentraciones de los contaminantes que se registren o se prevean alcanzar, y las medidas específicas a adoptar en cada nivel de actuación de entre las citadas en el siguiente apartado en función de la duración o persistencia del episodio y las previsiones meteorológicas.
3. Las medidas de restricción del tráfico, de limitación de la velocidad y de prohibición del estacionamiento de vehículos que podrán adoptarse aisladamente o de forma conjunta y, cuando proceda, coordinadamente con las Administraciones titulares de las vías de acceso a la ciudad, son:
 - a) La modificación de los límites de velocidad establecidos para la circulación de vehículos en determinadas vías urbanas, travesías y tramos de acceso a la ciudad de Madrid.
 - b) La prohibición o limitación del estacionamiento de vehículos, con carácter general o de determinados vehículos, en las vías públicas, en determinadas zonas y horarios, así como en el ámbito territorial del Servicio de Estacionamiento Regulado y de las Zonas de Aparcamiento Vecinal y, en su caso, en los aparcamientos públicos rotacionales de titularidad municipal.
 - c) La prohibición total o parcial de circulación en determinadas vías y horarios bien con carácter general o de determinados vehículos.

PROYECTO DEFINITIVO DE ORDENANZA DE MOVILIDAD SOSTENIBLE

- d) La limitación de horarios de carga y descarga.
4. Las medidas que se adopten prevalecerán sobre el régimen general de circulación y estacionamiento previsto en esta Ordenanza, debido a su carácter excepcional y temporal y en consideración a la necesaria garantía de la seguridad vial así como a la primacía de la protección del medio ambiente y de la salud sobre la movilidad en vehículos a motor.
5. La Junta de Gobierno podrá excepcionar de la aplicación de las medidas de restricción del tráfico o de la prohibición del estacionamiento o, en su caso, de ambas conjuntamente, a los siguientes vehículos:
- a) De las Fuerzas y Cuerpos de Seguridad del Estado, Policía Municipal y Agentes de movilidad.
 - b) De extinción de incendios, protección civil y salvamento.
 - c) De la grúa municipal.
 - d) De otros servicios que actúen en caso de emergencia.
 - e) De asistencia sanitaria, pública o privada, incluidos los destinados al servicio de entrega de medicamentos a las oficinas de farmacia.
 - f) De transporte público colectivo y asistencia al mismo.
 - g) De prestación y mantenimiento de servicios públicos básicos.
 - h) Los utilizados para el desplazamiento de personas de movilidad reducida en los que se exhiba la autorización especial correspondiente, con sujeción a las prescripciones y límites establecidos en la autorización especial y siempre que se esté desplazando la persona titular de dicha autorización.
 - i) Los de alta ocupación, entendiéndose por tales a estos efectos aquellos que vayan ocupados por tres o más personas.
 - j) Los destinados a la prestación de servicios o actividades que por su importancia sean esenciales para el funcionamiento de la comunidad y así se cataloguen por la Junta de Gobierno u órgano en que delegue.
 - k) Los vehículos menos contaminantes en función de sus distintivos ambientales emitidos por la Dirección General de Tráfico.
 - l) Los de aquellos trabajadores cuya hora de inicio o fin de la jornada laboral no coincida con el de cobertura del transporte público,

PROYECTO DEFINITIVO DE ORDENANZA DE MOVILIDAD SOSTENIBLE

siempre que así se acredite a través de un certificado del empleador.

- m) Bicicletas, motocicletas, triciclos, ciclomotores y vehículos de movilidad urbana (VMU).
 - n) Los vehículos de residentes y los comerciales e industriales que cuenten con la correspondiente autorización de estacionamiento del SER o ZAV, así como los de los autorizados para estacionar en sus reservas específicas.
 - o) Los auto-taxi que estén en servicio y quien los conduzca esté presente y los vehículos de alquiler de servicio público con conductor con servicio contratado y origen o destino en la zona restringida.
 - p) Aquellos otros que se excepcionen por la Junta de Gobierno por causas debidamente justificadas.
6. Se dará la mayor difusión informativa posible con carácter previo a la adopción de cualquiera de las medidas de restricción reguladas en el presente artículo.
7. El acto administrativo por el que se adopten las medidas de restricción del tráfico y/o del estacionamiento para la protección del medio ambiente y de la salud producirá efectos desde la fecha y hora que el mismo disponga, tras la verificación de los niveles de inmisión alcanzados y de las previsiones meteorológicas, sin perjuicio de que su publicación oficial se produzca con posterioridad y, en todo caso, se le dará la mayor difusión posible a través de los canales de información pública digital del Ayuntamiento de Madrid.

La activación y desactivación de las medidas de restricción del tráfico, de limitación de la velocidad y de prohibición del estacionamiento de vehículos adoptadas mediante el acto administrativo previsto en el punto anterior se llevará a cabo por Decreto de la persona titular del Área de Gobierno de Medio Ambiente y Movilidad.

8. La vigilancia del cumplimiento de las medidas de restricción del tráfico y/o del estacionamiento adoptadas se realizará por la Policía Municipal y por los Agentes de Movilidad, así como por medios automáticos cuando resulte posible. En el supuesto de aplicación de las medidas de prohibición o limitación del estacionamiento en el ámbito territorial del Servicio de Estacionamiento Regulado o de las Zonas de Aparcamiento Vecinal, su control se realizará, además, por el correspondiente personal de control.
9. El incumplimiento de las medidas de restricción del tráfico, de los límites de velocidad de circulación, de la prohibición o limitación del estacionamiento de vehículos, de la limitación de horarios de carga y descarga o de la restricción de la circulación de todos o parte de los vehículos, que se adopten en

determinadas zonas y horarios con carácter temporal, se entenderá a todos los efectos constitutivo de infracción en materia de tráfico, conforme a los tipos legales y régimen de sanciones que en cada caso correspondan, de acuerdo con lo establecido en el Texto Refundido de la Ley sobre Tráfico, Circulación de Vehículos a Motor y Seguridad Vial, aprobado por Real Decreto Legislativo 6/2015, de 30 de octubre.

SECCIÓN 3ª. Otras medidas específicas de ordenación del tráfico de carácter temporal.

Artículo 36. Ocupaciones, ordenación y señalización de las vías urbanas por otras actuaciones en las mismas.

Con carácter general se establecen las siguientes limitaciones:

- a) La realización de pruebas deportivas en la vía pública requiere autorización previa del Ayuntamiento de Madrid cuando discurran íntegra y exclusivamente por vías y espacios públicos de su término municipal. La autorización municipal determinará las condiciones de su realización en cuanto a horario, itinerario y medidas de seguridad.

En el supuesto de que las pruebas discurran en todo o en parte por travesías de la ciudad de Madrid requerirán la autorización de la Administración competente, salvo que éstas tengan la consideración de vías urbanas.

- b) La instalación de contenedores y sacos de residuos de construcción y demolición en la vía pública se sujetará a lo establecido en la normativa municipal correspondiente.

Con excepción de la retiradas de contenedores ordenadas por los servicios municipales y ejecutadas con medios propios, las operaciones específicas de instalación, retirada, cambio o sustitución de estos contenedores y sacos solo podrán realizarse en días laborables, en el periodo comprendido entre las 08:00 y las 22:00 horas de lunes a viernes y entre las 09:00 y las 21:00 los sábados.

No obstante lo anterior, en la Red Básica de Transportes, estas operaciones no podrán efectuarse los días laborables en el periodo comprendido entre las 08:00 y las 10:00 horas y en el periodo entre las 18:30 y las 20:30.

Cuando sea imprescindible cortar momentáneamente la circulación para efectuar la instalación o retirada de los contenedores, se dispondrá, en el punto de la calle donde exista la posibilidad de desvío, una señal portátil tipo S-15 a (calzada sin salida) con un cartel complementario con la inscripción "Tráfico interrumpido por

movimiento de contenedores: máximo diez minutos". Tanto la señal como el cartel deberán ser reflectantes y llevarán en su reverso una inscripción con el nombre de la empresa de contenedores. En cualquier caso se tomarán las medidas oportunas para reducir, en la mayor medida posible, el tiempo de la operación por debajo del máximo de los diez minutos establecidos.

Capítulo IV. Señalización

Artículo 37. Señalización de las reservas de estacionamiento.

Todas las reservas de estacionamiento deberán estar identificadas mediante la utilización de la correspondiente señalización, de acuerdo con los siguientes criterios:

- a) Las reservas de estacionamiento se identificarán mediante el empleo de la señalización vertical fija que corresponda, de las previstas en la normativa estatal de aplicación, pudiendo establecerse mediante panel complementario aquellas limitaciones horarias o por tipo de vehículo a que, en su caso, pueda estar sujeta la reserva.

Fuera del horario indicado en la señalización, no existirá limitación temporal en la utilización del espacio reservado, salvo las que, en su caso, procedan, por tratarse de zonas de afección del Servicio de Estacionamiento Regulado o de cualquier otro tipo de limitación, de acuerdo con la señalización existente, provisional o definitiva, por la existencia de obras en la vía pública o por la celebración de eventos culturales, deportivos, recreativos u otros de naturaleza análoga.

- b) Las señales identificativas de las reservas de estacionamiento que hayan de ser objeto de modificación o supresión como consecuencia de ocupaciones autorizadas en las mismas serán suministradas, instaladas, conservadas y retiradas por cuenta del titular de la autorización de la ocupación, debiendo reponerlas a su costa, a su estado originario o lugar que designe los servicios municipales, una vez finalizada la ocupación.
- c) Con carácter general, no está permitida la identificación del espacio reservado mediante el empleo de señalización horizontal, conos, bolardos, hitos, balizas o cualquier otro elemento de protección o señalización, salvo las excepciones expresamente previstas en la presente Ordenanza o en la normativa aplicable en cada caso y mediante el empleo de los elementos de señalización normalizados por los servicios municipales.

Artículo 38. Señalización de las ocupaciones.

1. Todas las ocupaciones de las vías y espacios públicos objeto de la presente ordenanza, y sin perjuicio de las particularidades establecidas para algunas

PROYECTO DEFINITIVO DE ORDENANZA DE MOVILIDAD SOSTENIBLE

de ellas, deberán estar identificadas mediante el empleo de la señalización vertical y de balizamiento prevista en la normativa estatal de aplicación.

Únicamente podrá utilizarse señalización horizontal cuando así se haga constar expresamente en las condiciones particulares de la autorización.

2. En orden a la señalización de las ocupaciones, por el titular de la correspondiente autorización deberán cumplirse las siguientes obligaciones:
 - a) Suministrar, instalar y conservar los elementos de señalización y balizamiento que correspondan, siendo de su cuenta los gastos que se deriven.
 - b) Señalizar y balizar, en su caso, en la forma, color, diseño, símbolos, significado y tamaño que figuren en el catálogo oficial de señales de circulación aprobado por el Reglamento General de Circulación.
 - c) Comunicar a la Policía Municipal y a los Agentes de Movilidad con al menos, 48 horas de antelación a la fecha en la que dé comienzo la ocupación, su localización exacta con expresión de la calle y número, dimensión, duración, días y horario, que se realizará en la forma descrita en el apartado siguiente.
 - d) Señalizar y balizar, en su caso, el espacio ocupado de acuerdo con los criterios establecidos en los apartados siguientes, sin perjuicio de las particularidades establecidas en la presente Ordenanza para cada tipo de ocupación.
 - e) En todos los casos, la obligación de señalar alcanzará no sólo a la propia ocupación de la vía pública, sino también a aquellos lugares en que resulte necesaria cualquier indicación como consecuencia directa o indirecta de los trabajos u obras que se realicen.
 - f) Anular la señalización fija contradictoria con la señalización provisional, previa autorización municipal expresa.
 - g) Adoptar las medidas necesarias para evitar daños a las personas o a las cosas, acotando el perímetro donde pudiera existir algún peligro para viandantes, canalizando en este caso el tránsito peatonal, garantizando en particular la accesibilidad para todas las personas a través de un itinerario peatonal accesible en las condiciones previstas en la legislación vigente.
 - h) Retirar, provisional o definitivamente, según proceda, los elementos de señalización y balizamiento empleados una vez finalizada la ocupación.
 - i) Reponer o adaptar la señalización fija una vez finalizada la ocupación.

PROYECTO DEFINITIVO DE ORDENANZA DE MOVILIDAD SOSTENIBLE

3. Cuando la ocupación afecte a zona en la que esté autorizado el estacionamiento, será obligatorio:
 - 3.1. Señalizar la prohibición de estacionamiento con una antelación mínima de 48 horas mediante el empleo de los elementos que a continuación se indican:
 - a) Señales portátiles de estacionamiento prohibido, colocadas una en cada extremo de la zona a ocupar, cuidando especialmente de que las flechas de la señal delimiten correctamente la misma. En cada señal se colocará un cartel indicativo de la fecha y hora de la ocupación y en el formato aprobado por el Ayuntamiento de Madrid, que en todo caso incorporará un código QR u otra referencia que facilite la comprobación electrónica por cualquier persona de la autenticidad y características de la autorización otorgada a través de la sede electrónica del Ayuntamiento de Madrid.
 - b) Cinta balizada o sistema similar que siempre que sea posible se fijará al mobiliario o arbolado urbano mediante un sistema que garantice su firmeza y sin que se produzcan daños o menoscabo alguno. La cinta se colocará de forma aérea, permitiendo holgadamente el paso de personas, sin que en ningún se encuentre fijada al suelo, para evitar tropiezos.
 - 3.2. Comunicar electrónicamente al Ayuntamiento de Madrid, en el formato y a través del sistema que éste establezca, con una antelación mínima de 48 horas, la fecha y hora de colocación de las señales, la duración, fecha y hora de realización de la ocupación, y la documentación multimedia que se establezca incluyendo en particular fotografías que no hayan sufrido ningún tipo de tratamiento desde su captura y contengan en su metainformación asociada fecha de realización y georreferenciación, y que además deberán reunir las siguientes especificaciones:
 - a) Se incluirá una de tipo panorámico desde la acera de enfrente.
 - b) Las fotografías de las señales permitirán la lectura clara del cartel colocado en las mismas.
 - c) Permitirán visualizar correctamente la fijación de las mismas al mobiliario.
 - d) Se fotografiará la cinta de señalización.
 - e) Las fotografías de los vehículos permitirán la lectura de las placas de matrícula.

Cuando en la zona autorizada se encuentre algún contenedor debidamente autorizado podrá ocuparse la zona inmediata siempre que se cumplan los

PROYECTO DEFINITIVO DE ORDENANZA DE MOVILIDAD SOSTENIBLE

requisitos indicados anteriormente y se remita la fotografía que lo acredite en los términos indicados.

4. En los casos en los que la ocupación afecte a carril de circulación, el titular de la autorización deberá:
 - a) Señalar la ordenación resultante, el estrechamiento de carriles y la reducción de la velocidad, de modo que quede garantizada la seguridad del tráfico de vehículos.
 - b) Proteger la zona a ocupar mediante elementos de balizamiento o vallas.
 - c) Requerir la presencia de señalistas, en los casos previstos en la autorización.
5. Cuando la ocupación implique el corte de calle, será obligatorio señalar los desvíos alternativos mediante el empleo de la señalización provisional correspondiente, requiriendo, en su caso, la presencia de señalistas.
6. Si la ocupación afecta a la acera se deberá garantizar un itinerario peatonal accesible de al menos 1.8 metros de anchura. Cuando ello no sea posible, podrá habilitarse, excepcionalmente y según las circunstancias concurrentes en cada caso, un pasillo peatonal en calzada debidamente protegido y balizado, un paso de peatones provisional o el establecimiento de un itinerario alternativo debidamente indicado.
7. Cuando la ocupación afecte a la funcionalidad de alguna parada de transporte público regular de viajeros de uso general, estación del sistema de bicicleta pública BICIMAD o a algún tramo de carril-bus, con o sin separador físico, la persona interesada deberá comunicarlo al operador del transporte con una antelación mínima de 72 horas, excluyendo de las mismas los sábados, domingos y festivos, para que puedan adoptarse las medidas oportunas: entre otras, la modificación funcional y la señalización de las paradas, la retirada del separador de carril-bus y la información a las personas usuarias de la situación y condiciones de uso.

Los operadores de transporte público colectivo regular de viajeros de uso general y del sistema de bicicleta pública BICIMAD informarán a los órganos competentes sobre las afecciones a sus respectivos servicios que puedan derivarse de la ocupación solicitada, como el desplazamiento de alguna parada de autobús o estación de BICIMAD y la determinación de su coste económico para la valoración municipal de su viabilidad.

La persona que solicite la ocupación se obliga a asumir el pago de los costes económicos que ésta suponga a los servicios municipales, a través de los correspondientes tributos o precios públicos, el abono a los citados operadores de los costes que éstos le acrediten, y finalmente a la reversión

PROYECTO DEFINITIVO DE ORDENANZA DE MOVILIDAD SOSTENIBLE

de todos los elementos modificados a la situación anterior a la ocupación salvo que se establezca indicación expresa en contrario en la propia autorización.

8. No podrá procederse a la ocupación sin que se hayan cumplido los criterios de instalación de las señales que en cada caso correspondan.
9. La autorización de ocupación obrará en poder de la persona responsable de la ocupación y en el lugar donde ésta se realice, debiéndose exhibir a petición y requerimiento de la autoridad municipal, admitiéndose, en su sustitución copia que incorpore código QR u otra referencia que facilite la comprobación electrónica por cualquier persona de la autenticidad y características de la autorización otorgada a través de la sede electrónica del Ayuntamiento de Madrid.

TÍTULO TERCERO. Paradas y estacionamientos

Capítulo I. Paradas

Artículo 39. Régimen general

El régimen general de aplicación aplicable a las paradas en el término municipal de Madrid, será el establecido en la normativa estatal, sin perjuicio de las especialidades contenidas en el presente capítulo.

Artículo 40. Autotaxis y arrendamiento de vehículos de turismo con conductor

1. Los autotaxis esperarán viajeros en los situados debidamente señalizados y, en su defecto, con estricta sujeción a las normas que con carácter general se establecen en la presente Ordenanza para regular las paradas y estacionamientos.
2. Los autotaxis podrán realizar paradas en los carriles bus por los que estén autorizados a circular, por el tiempo que sea imprescindible para la subida y bajada de quienes utilicen sus servicios y el acomodo de bultos y equipaje en condiciones de seguridad, que no deberá superar el plazo de dos minutos, sin que puedan realizar parada en carril-bus con el fin de esperar dentro del mismo al cliente.
3. Los vehículos turismo de arrendamiento con conductor no podrán realizar parada en carril-bus con el fin de esperar dentro del mismo al cliente.

Artículo 41. Autobuses

1. Los autobuses de los servicios regulares de uso general de líneas urbanas e interurbanas únicamente podrán tomar o dejar viajeros en las paradas expresamente determinadas y señalizadas a tal fin mediante postes, indicadores o marquesinas con señales integradas.
2. La parada y el estacionamiento de los autobuses de servicios discrecionales y turísticos podrá realizarse en las reservas del Sistema de Estacionamiento de Autobuses Turísticos y Discrecionales (SEA Madrid).
3. Se prohíbe expresamente la recogida de viajeros fuera de las paradas autorizadas de las rutas de transporte regular de uso especial, escolar y de menores que cuenten con las mismas.
4. Se prohíbe a los autobuses de servicios discrecionales realizar paradas sobre carriles reservados, salvo autorización expresa recogida en su caso en la señalización correspondiente.

Artículo 42. Suministro farmacéutico, prensa y otros

1. Los vehículos encargados de realizar el suministro de productos farmacéuticos y de laboratorio a farmacias podrán realizar paradas durante el tiempo mínimo imprescindible para garantizar su abastecimiento.
2. Los vehículos encargados de realizar el reparto y suministro de prensa a quioscos ubicados en espacios públicos podrán realizar paradas durante el tiempo mínimo imprescindible para garantizar su abastecimiento, pudiendo limitarse el horario autorizado por el órgano competente en función de su afección sobre el transporte público regular de uso general.
3. Los vehículos adscritos al servicio BICIMAD encargados de realizar el mantenimiento de estaciones y suministro de bicicletas ubicadas en espacios públicos podrán realizar paradas durante el tiempo mínimo imprescindible para realizar su labor.
4. Mediante resolución del órgano competente en materia de circulación del Ayuntamiento de Madrid se podrán establecer los requisitos necesarios para acreditar que los vehículos a los que se refieren los apartados anteriores se destinan a la finalidad indicada en los mismos, así como los medios de identificación visual empleados a tal efecto.

Artículo 43. Prohibiciones

Se prohíben las paradas en los casos, lugares y supuestos contemplados en la normativa general de aplicación y, además, en los siguientes:

1. En todos aquellos lugares en los que así lo establezca la señalización existente.
2. Cuando se obstaculice el acceso a edificios, locales o recintos destinados a espectáculos o actos públicos, en las horas de celebración de los mismos, y las salidas de urgencia debidamente señalizadas.
3. En todo el ámbito de la M-30.
4. En las vías de acceso y salida a los intercambiadores de transporte.
5. En los puntos de parada de la Red Básica de Transporte.
6. En medio de la calzada, salvo que esté expresamente autorizado.
7. A la misma altura que otro vehículo parado junto la acera contraria, si impide o dificulta la circulación de otros vehículos.
8. En los carriles o parte de las vías reservados exclusivamente para la circulación o para el servicio de determinados usuarios.

9. En zonas habilitadas para el estacionamiento de bicicletas públicas de alquiler o bicicletas privadas.
10. Junto a reservas de estacionamiento para autotaxis.

Capítulo II. Estacionamiento en la vía pública

Artículo 44. Definiciones

Tendrá la consideración de estacionamiento toda inmovilización de un vehículo que no sea parada, siempre que la misma no sea motivada por imperativos de la circulación o haya sido ordenada por los agentes de la Policía Municipal o Agentes de Movilidad.

Se denomina estacionamiento en línea, fila o cordón aquel en el que los vehículos se sitúan uno detrás de otro. Se denomina estacionamiento en batería aquél en el que los vehículos se sitúan uno al lateral del otro. Se denomina estacionamiento en semibatería aquel en el que los vehículos se sitúan uno al lateral del otro marcando un ángulo de 45 grados con la dirección de la vía.

Artículo 45. Ubicación

En las vías de doble sentido de circulación, el estacionamiento, cuando no estuviera prohibido, se efectuará en el lado derecho del sentido de marcha. En las vías de un solo sentido de circulación, y siempre que no hubiera señalización en contrario, el estacionamiento se efectuará a ambos lados de la calzada, siempre que se deje una anchura para la circulación no inferior a la de un carril de 3 metros, o de 3,5 metros donde circulen autobuses de servicios de transporte colectivo regular de uso general. Salvo señalización en contrario, el aparcamiento se efectuará en línea, fila o cordón.

Artículo 46. Realización

1. El estacionamiento deberá realizarse de tal manera que el vehículo no obstaculice la circulación ni constituya un riesgo para el resto de quienes usen la vía, cuidando especialmente la colocación del mismo y que la distancia con el borde de la calzada sea la menor posible.

Cuando el espacio destinado a estacionamiento esté delimitado en el pavimento, deberá estacionarse dentro del área marcada.

El estacionamiento se efectuará de forma tal que permita la ejecución de las maniobras de entrada y salida y permita la mejor utilización del espacio restante para otras personas.

2. Quien conduzca deberá apagar el motor desde el inicio del estacionamiento, aun cuando permanezca en el interior del vehículo.

PROYECTO DEFINITIVO DE ORDENANZA DE MOVILIDAD SOSTENIBLE

Quedan excluidos de esta obligación los siguientes vehículos:

- a) Los que cuenten con la etiqueta de distintivo ambiental del tipo Cero Emisiones emitida por la Dirección General de Tráfico y lo exhiban en lugar visible.
 - b) Los destinados a la prestación de asistencia socio-sanitaria y los pertenecientes a Cuerpos y Fuerzas de Seguridad del Estado, Policía Municipal, Agentes de Movilidad y de Bomberos y Grúa Municipal.
 - c) Los vehículos de transporte público de viajeros exclusivamente entre el 1 de mayo y el 30 de septiembre.
3. El incumplimiento de la obligación contenida en el apartado anterior se considerará infracción leve y se sancionará con multa de hasta 100 €, de acuerdo con lo previsto en la normativa estatal de aplicación.

Artículo 47. Prohibiciones

Se prohíbe el estacionamiento en los lugares y casos en que esté prohibida la parada, en los casos, supuestos y lugares dispuestos en la normativa aplicable, y además:

1. En todos aquellos lugares en los que lo prohíba la señalización existente.
2. En un mismo lugar de la vía pública durante más de cinco días consecutivos, a cuyo efecto sólo se computarán los días hábiles, excluyéndose los sábados, los domingos y los declarados festivos.

En todo caso, la persona titular del vehículo tendrá la obligación de cerciorarse por sí, o por cualquier otra persona o medio, de que su vehículo no se encuentra indebidamente estacionado como consecuencia de cualquier cambio de señalización u ordenación del tráfico; para hacerlo, dispondrá de un máximo de cuarenta y ocho horas consecutivas, a cuyo efecto sólo se computarán los días hábiles. En los lugares autorizados dentro de los parques públicos o zonas verdes, el plazo máximo de estacionamiento en un mismo lugar será de cuarenta y ocho horas.

3. En las zonas reservadas para estacionamiento de vehículos de servicio público, organismos oficiales, embajadas, personas de movilidad reducida y otros usos.
4. En las zonas de parada de autobús, a una distancia inferior a 22 metros antes del punto de parada, en el sentido de la marcha, e inferior a 5 metros después del punto de parada, en el sentido de la marcha, conforme a las prescripciones del Título Segundo del Libro II de esta Ordenanza, salvo señalización en contrario.

PROYECTO DEFINITIVO DE ORDENANZA DE MOVILIDAD SOSTENIBLE

5. En la zona de seguridad fijada para las dependencias de los Cuerpos y Fuerzas de Seguridad y frente a las salidas de vehículos de emergencia, debidamente señalizadas.
6. Delante de los vados correctamente señalizados, entendiéndose por tales tanto los destinados a la entrada y salida de vehículos a través de itinerarios peatonales como los destinados a la supresión de barreras arquitectónicas en los itinerarios peatonales.
7. En los lugares reservados exclusivamente para parada de vehículos.
8. En los lugares habilitados como de estacionamiento con limitación horaria sin disponer de la autorización de estacionamiento correspondiente, o superando el tiempo máximo de estacionamiento autorizado en función de la tasa de estacionamiento abonada.
9. En batería, sin señales que habiliten tal posibilidad.
10. En línea, cuando el estacionamiento deba efectuarse en batería conforme a la señalización existente.
11. En el arcén.
12. En los lugares que vayan a ser ocupados temporalmente para otros usos o actividades, en cuyo caso se deberá señalar adecuadamente al menos con cuarenta y ocho horas de antelación.
13. Los remolques o semirremolques, separados del vehículo tractor que los arrastra.
14. Cuando un vehículo permanezca estacionado en la vía pública para su venta o alquiler, sin que se entienda como tal la actividad descrita en el [artículo 215](#) de esta ordenanza, o desde el cual se proceda a efectuar actividades ilícitas, tales como venta ambulante no autorizada, así como la reparación o depósito no puntual de vehículos en la vía pública y el estacionamiento de caravanas, autocaravanas o similares que se pretendan utilizar como lugar habitable con cierta vocación de permanencia, por cuanto impide la libre circulación, la ocupación temporal de ese espacio de un modo limitado y rotativo por otros vehículos, y dificulta la equitativa distribución de aparcamientos.
15. Asimismo, con carácter excepcional por motivos de protección medioambiental, se prohíbe el estacionamiento en los lugares, periodos y condiciones que se establezcan conforme a lo previsto en el [artículo 35](#) de la presente Ordenanza.

En ningún caso se permitirá el uso de zonas de parada o estacionamiento para otros fines diferentes salvo autorización expresa.

Se prohíbe la realización de cualquier tipo de transacción comercial con las plazas de estacionamiento ubicadas en el dominio público.

Artículo 48. Vehículos de dos ruedas y motocicletas y ciclomotores de tres ruedas

Las bicicletas, motocicletas y ciclomotores de dos ruedas, triciclos asimilables a motocicletas y vehículos de movilidad urbana de los tipos A y B estacionarán en los espacios específicamente reservados al efecto. En el supuesto de que no los hubiera, siempre que esté permitido el estacionamiento, podrán estacionar utilizando el espacio destinado a las bandas de estacionamiento, en forma oblicua a la línea de acera y ocupando un máximo de 2 metros, de forma que no se impida el acceso a otros vehículos o el paso desde la acera a la calzada.

Las reservas de estacionamiento para motocicletas y ciclomotores solo podrán ser utilizadas por bicicletas, ciclomotores, motocicletas, vehículos de tres ruedas asimilados a motocicletas por la normativa aplicable y vehículos de movilidad urbana de los tipos A y B.

Cuando no sea posible el estacionamiento en calzada o en las zonas reservadas específicamente para este tipo de vehículos, las bicicletas, motocicletas y ciclomotores de dos ruedas, triciclos asimilables a motocicletas y vehículos de movilidad urbana de los tipos A y B podrán estacionar sobre aceras exclusivamente cuando:

- No se trate de calles que hayan sido declarados como “de especial protección para el peatón”.
- No exista banda de estacionamiento.
- No exista señalización específica que lo prohíba.

En todo caso se permitirá un ancho libre de paso de tres metros.

Las motocicletas y ciclomotores deberán estacionarse en una única línea situada junto al bordillo y lo más próximo posible al mismo, con la siguiente disposición:

- a. Paralelamente al bordillo en aceras de menos de 6 metros de ancho.
- b. En semibatería o en ángulo, si la acera tiene más de 6 metros de ancho.

Cuando exista acera-bici, el ancho de acera disponible se contará desde el límite interior de la acera bici a la fachada.

Se respetará una distancia mínima de 2 metros a los pavimentos tacto-visuales colocados en vados peatonales y encaminamientos, incluyendo los vinculados a paradas de transporte público.

En el caso de motocicletas y ciclomotores para estacionar sobre la acera se podrá utilizar la fuerza del motor, únicamente, para salvar el desnivel de la acera, debiendo realizar este acceso con diligencia y sin entorpecer la movilidad peatonal.

No se podrá estacionar en el ámbito peatonal de las paradas de transporte público, ni de las reservas de personas con movilidad reducida o paradas de taxi, sobre tapas de registro o de servicios ni anclados a elementos de señalización ni elementos vegetales, bancos, marquesinas ni otros elementos de mobiliario urbano, con la excepción en este último caso de las bicicletas que podrán anclarse a vallas o elementos de mobiliario delimitadores de espacios u otros elementos de mobiliario siempre y cuando tal anclaje no afecte a la funcionalidad o el acceso necesario a los mismos y se cumplan las condiciones descritas en los puntos anteriores.

Capítulo III. El Servicio de Estacionamiento Regulado

Artículo 49. Objeto, ámbitos de ordenación e información a la ciudadanía

1. El Servicio de Estacionamiento Regulado (SER) se configura como instrumento para la asignación de un recurso escaso como es el espacio de estacionamiento de vehículos en vía pública, promoviendo la adecuada rotación, así como una herramienta para impulsar la movilidad sostenible al integrar consideraciones de sostenibilidad en los criterios de asignación.

El SER tiene por objeto la gestión, regulación y control del estacionamiento de vehículos en determinadas zonas y plazas de la vía pública en la ciudad de Madrid, con la finalidad de racionalizar y compatibilizar el uso del espacio público y el estacionamiento de vehículos. La regulación de la tasa por dicho concepto, consignada en la Ordenanza Fiscal Reguladora de la Tasa por Estacionamiento de Vehículos en determinadas Zonas de la Capital, se realizará teniendo en cuenta criterios de sostenibilidad, incluyendo el fomento del estacionamiento subterráneo y la liberación de espacio en la superficie.

2. El ámbito territorial sujeto al estacionamiento limitado de vehículos se corresponde con el Área de Estacionamiento Regulado, que se subdivide conforme a la delimitación por barrios recogida en el [Anexo I](#). Los Ámbitos Diferenciados, dentro del Área de Estacionamiento Regulado, podrán tener otras delimitaciones territoriales acordes a su funcionalidad, conforme establece el [artículo 55](#).

En las vías límites del Área de Estacionamiento Regulado, las dos aceras se considerarán incluidas dentro de la zona de regulación.

3. El horario de ordenación del estacionamiento será, con carácter general, de lunes a viernes no festivos: de 9:00 a 21:00 horas y sábados: de 9:00 a 15:00

PROYECTO DEFINITIVO DE ORDENANZA DE MOVILIDAD SOSTENIBLE

horas. Domingos y festivos, sin servicio. El horario en el mes de agosto (de lunes a sábado, no festivos) y los días 24 y 31 de diciembre será de 9:00 a 15:00 horas.

La Junta de Gobierno u órgano municipal en el que delegue podrá, de manera motivada, modificar este horario con carácter general o para zonas o periodos concretos. El acto administrativo correspondiente será publicado en el Boletín Oficial del Ayuntamiento de Madrid y se dará difusión al mismo a través de los medios municipales disponibles.

4. Se distinguirán los siguientes tipos de plazas de estacionamiento regulado:
 - a) Plazas verdes.
 - b) Plazas azules.
 - c) Plazas mixtas. Son aquellas con doble señalización, tanto horizontal como vertical, en las que, dependiendo del horario establecido y señalado, el régimen de estacionamiento será el establecido en la correspondiente señalización vertical. Una vez finalizado este horario, dicho régimen pasará a ser el que corresponda al color de la plaza.
 - d) Plazas de los ámbitos diferenciados previstos en el [artículo 55](#). Estas plazas tendrán una señalización especial.
5. La información sobre las condiciones de funcionamiento del SER en el Área de Estacionamiento Regulado estará permanentemente accesible para la ciudadanía, a través de su publicación en los canales municipales de información, manteniéndose en todo momento actualizada.
6. Mediante Decreto de la persona titular del Área de Gobierno competente en materia del Servicio de Estacionamiento Regulado (SER) motivado en razones de seguridad, ordenación y ejecución de obras en el espacio viario, o en razones de protección medioambiental en los términos previstos en el [artículo 35](#) de esta Ordenanza, podrá suspenderse completa o parcialmente la aplicación del régimen general de funcionamiento de dicho servicio en la totalidad o en parte de su ámbito territorial, ya sea de oficio o a solicitud de otro órgano administrativo municipal fundada en motivos de interés general de su competencia. El Decreto, que concretará su ámbito geográfico de aplicación y temporal de vigencia, y las condiciones específicas que resulten de aplicación, será objeto de publicación oficial y de información en el sitio web municipal.

Artículo 50. Categorías de uso.

Se distinguen las siguientes categorías de uso:

PROYECTO DEFINITIVO DE ORDENANZA DE MOVILIDAD SOSTENIBLE

1. Residentes. La condición de residente se obtiene mediante la correspondiente autorización otorgada por el Ayuntamiento de Madrid, pudiendo acceder a la misma la persona física con empadronamiento en domicilio incluido en alguno de los barrios del [Anexo I](#) o en la acera exterior de los viales delimitadores del respectivo barrio, que disponga de vehículo en titularidad, usufructo, "renting", "leasing" o retribución en especie, el cual debe estar de alta en el Padrón del Impuesto sobre Vehículos de Tracción Mecánica (IVTM) del Ayuntamiento de Madrid. No será exigible este último requisito si el vehículo es propiedad de una persona jurídica con domicilio legal en un municipio distinto al de Madrid.

El Ayuntamiento de Madrid comprobará el cumplimiento efectivo de los requisitos exigidos en los párrafos anteriores, pudiendo otorgar autorizaciones provisionales condicionadas a la verificación posterior de su cumplimiento.

2. No residentes. Tienen la condición de no residentes quienes estacionen obteniendo, en su caso, la correspondiente autorización en un parquímetro o dispositivo móvil habilitado, siempre y cuando no tengan la condición de Colectivo Cualificado, a quienes afectará la limitación de la duración del estacionamiento sobre cualquier tipología de plaza, según lo dispuesto en los artículos siguientes.
3. Colectivos cualificados. Podrán formar parte de los colectivos cualificados las personas físicas y jurídicas que ejercen una actividad que precisa para su desarrollo un régimen específico de estacionamiento y que reúnan los requisitos que se indican a continuación.
 - a) Colectivo Cualificado de Titulares de Vehículos Comerciales e Industriales. Para obtener la autorización correspondiente se requiere figurar de alta en el Impuesto sobre Actividades Económicas (IAE), así como en el Impuesto de Vehículos de Tracción Mecánica y disponer de un vehículo en titularidad, usufructo, "renting" o "leasing", perteneciente a alguna de las siguientes categorías:
 - Furgón, furgoneta o camión con masa máxima autorizada igual o inferior a 3.500 kilogramos.
 - Furgón, furgoneta o camión con masa máxima autorizada igual o inferior a 5.000 kilogramos, exclusivamente cuando se trate de vehículos que dispongan de distintivo ambiental del tipo ECO emitido por la Dirección General de Tráfico.
 - Vehículo mixto adaptable o vehículo derivado de turismo.
 - Vehículo turismo rotulado con la denominación comercial e industrial, exclusivamente cuando la rotulación sea indeleble o con vinilo, de tal manera que la rotulación y desrotulación se tenga que

PROYECTO DEFINITIVO DE ORDENANZA DE MOVILIDAD SOSTENIBLE

hacer por profesionales, siempre y cuando se trate de vehículos que dispongan de distintivo ambiental emitido por la Dirección General de Tráfico.

La solicitud podrá realizarse mediante declaración responsable sobre el cumplimiento de las condiciones anteriores.

En el supuesto de vehículos en régimen de “*renting*” o “*leasing*” cuyos titulares soliciten autorización como Colectivo Cualificado de Titulares de Vehículos Comerciales e Industriales, cuando se acredite documentalmente que los mismos no son susceptibles de ser domiciliados en el municipio de Madrid en el Registro de Vehículos de la Dirección General de Tráfico, no se exigirá su alta en el padrón del IVTM del Ayuntamiento de Madrid.

En el supuesto de vehículos turismos rotulados, deberá acreditarse documentalmente la rotulación con fotografías de, al menos, los laterales y la parte trasera del vehículo. En caso de que aquélla sea dudosa, el titular estará obligado a someter el vehículo a inspección ocular presencial por parte del personal técnico municipal si el Ayuntamiento así lo demanda.

- b) Colectivo Cualificado de Titulares de Talleres de Reparación de Vehículos. Para obtener la autorización correspondiente se requiere figurar de alta en el epígrafe de reparación de vehículos del IAE y disponer de una autorización de paso de vehículos para el taller.
- c) Colectivo cualificado de Empresas de Vehículos Multiusuarios o “carsharing”. Para obtener la autorización correspondiente se requiere figurar de alta en el epígrafe de “Alquiler de automóviles sin conductor” del IAE y disponer de vehículos que cumplan los siguientes requisitos:
 - Vehículos que dispongan de distintivo ambiental del tipo ECO emitido por la Dirección General de Tráfico.
 - Estar rotulados con la denominación comercial de la empresa.
 - Estar dados de alta en el Padrón del Impuesto sobre Vehículos de Tracción Mecánica (IVTM) del Ayuntamiento de Madrid, salvo que se acredite que no son susceptibles de ser domiciliados en el municipio de Madrid en el Registro de Vehículos de la Dirección General de Tráfico.

Artículo 51. Exclusiones a la limitación de la duración del estacionamiento

Quedan excluidos de la limitación de la duración del estacionamiento:

1. Los vehículos de dos y tres ruedas.

PROYECTO DEFINITIVO DE ORDENANZA DE MOVILIDAD SOSTENIBLE

2. Los estacionados en zonas reservadas para su categoría o actividad.
3. Los vehículos autotaxi que estén en servicio, siempre que quien conduzca se encuentre presente o bien lo haya abandonado momentáneamente por las propias necesidades del servicio, a cuyos efectos se tendrán en cuenta las especiales características del servicio de autotaxis adaptados o eurotaxis.

Con carácter excepcional, cuando la Junta de Gobierno u órgano en quien delegue adopte las medidas de prohibición del estacionamiento por motivos de protección medioambiental, previstas en el [artículo 35](#) de la presente Ordenanza, los vehículos citados en el párrafo anterior que se encuentren de servicio podrán estacionar y esperar viajeros sin limitación en las plazas azules del SER afectadas por tales medidas, sin perjuicio de lo establecido en el [artículo 40.1](#) de esta Ordenanza.

4. Los vehículos turismo de arrendamiento con conductor con servicio previamente contratado, siempre que el lugar de recogida o llegada del cliente se encuentre a menos de cien metros y quien conduzca se encuentre presente o bien lo haya abandonado momentáneamente por las propias necesidades del servicio, a cuyos efectos se tendrán en cuenta las especiales características del servicio cuando éste se preste con vehículos acondicionados para que pueda entrar y salir, así como viajar, una persona en su propia silla de ruedas.
5. Los vehículos utilizados para el desplazamiento de personas de movilidad reducida en los que se exhiba la autorización especial correspondiente, con sujeción a las prescripciones y límites establecidos en la autorización especial y siempre que se esté desplazando la persona titular de dicha autorización.
6. Los vehículos que dispongan de distintivo ambiental del tipo CERO EMISIONES emitido por la Dirección General de Tráfico.
7. Los vehículos de movilidad urbana.
8. Cualquier otro supuesto que establezca la Ordenanza Fiscal Reguladora de la Tasa por Estacionamiento de Vehículos en determinadas Zonas de la Capital.

Con independencia de la exclusión de la limitación de la duración de estacionamiento, el Ayuntamiento de Madrid podrá implantar sistemas electrónicos de validación de estacionamiento en estos casos.

Artículo 52. Autorización de estacionamiento

1. Residentes. Las autorizaciones se otorgarán previa solicitud de la persona interesada, acreditando el cumplimiento de los requisitos y el abono de la tasa fijada en la correspondiente Ordenanza Fiscal.

PROYECTO DEFINITIVO DE ORDENANZA DE MOVILIDAD SOSTENIBLE

- a) Se otorgará una única autorización a cada residente. El vehículo deberá ser de tipo turismo, furgoneta de menos de 3.500 Kg, derivado de turismo o vehículo mixto adaptable.
- b) Obtenida una autorización, si la persona residente dispusiera de más de un vehículo de los tipos anteriores, podrá otorgarse autorización para los mismos en número igual a los permisos de conducción que aporte de su cónyuge, pariente en primer grado de consanguinidad o pareja de hecho inscrita en el Registro correspondiente siempre que, sin ser titular de autorización en vigor para estacionar como residente, se encuentre empadronado en el mismo domicilio que la persona residente interesada.
- c) La titularidad del vehículo se comprobará en la base de datos de la Dirección General de Tráfico.
- d) En el supuesto de vehículo en usufructo, se deberá aportar documento público acreditativo del derecho de uso.
- e) En el supuesto de vehículo en régimen de "renting" o "leasing", la persona interesada deberá aportar el contrato correspondiente en el que conste como arrendataria. Cuando la empresa de "renting" o "leasing" tenga su domicilio legal fuera del Municipio de Madrid, aportará asimismo una declaración responsable de su representante legal manifestando dicha circunstancia.
- f) En el supuesto de vehículo en régimen de retribución en especie, se acreditará mediante certificación de representante legal de la empresa titular o arrendataria mediante contrato de renting o leasing en la que conste que la persona residente dispone del vehículo por este concepto y copia de un recibo de nómina o certificado de retribuciones en que conste la misma circunstancia. Cuando la empresa a cuyo nombre figure el vehículo en la Dirección General de Tráfico tenga su domicilio legal fuera del Municipio de Madrid, se deberá aportar también la declaración responsable a la que se hace referencia en el párrafo anterior.
- g) En el supuesto de disponer de autorización en vigor sobre un vehículo y sufrir el robo o avería de éste, la persona autorizada en calidad de residente podrá comunicar esta circunstancia al Ayuntamiento de Madrid, en cuyo caso la propia autorización en vigor sobre el vehículo original dará temporalmente cobertura al vehículo de sustitución. Una vez finalizado el motivo de la modificación temporal de la autorización del vehículo de la persona residente, ésta deberá nuevamente comunicar dicha circunstancia, lo que supondrá la reversión de la autorización a su estado original.
- h) Cuando resulte necesario por motivos de seguridad, movilidad y medioambientales, así como cuando las personas autorizadas en calidad de residentes no puedan estacionar sus vehículos en la mayor parte o la

PROYECTO DEFINITIVO DE ORDENANZA DE MOVILIDAD SOSTENIBLE

totalidad de los viales del barrio en el que residen como consecuencia de autorizaciones de ocupación por obras, mudanzas, rodajes u otras circunstancias o acontecimientos extraordinarios, el órgano competente podrá autorizar el estacionamiento de sus vehículos en parte o en la totalidad del Área de Estacionamiento Regulado mientras persista el motivo.

- i) Debido a la configuración principalmente peatonal del viario del barrio 16 (Sol), las personas residentes de este barrio podrán estacionar en uno de los barrios colindantes 11 (Palacio) o 13 (Cortes), en función de la proximidad de su domicilio a uno de estos dos barrios. Las personas residentes del barrio Sol con domicilio en el interior del perímetro de Plaza de Callao, Calle de Preciados, Puerta del Sol, Calle de Carretas, Calle Concepción Jerónima, Calle Tintoreros, Calle Cuchilleros, Calle Cava de San Miguel, Calle Fuentes, Calle Costanilla de los Ángeles, Plaza de Santo Domingo y Calle Jacometrezo podrán estacionar en Sol y en el barrio de Palacio (Zona 161). Las personas residentes del barrio Sol con domicilio en el interior del perímetro de Plaza de Callao, Calle de Preciados, Puerta del Sol, Calle de Carretas, Plaza de Jacinto Benavente, Calle Cruz, Plaza Canalejas, Calle Sevilla, Calle Virgen de los Peligros y Calle Gran Vía podrán estacionar en el barrio Sol y en el barrio de Cortes (zona 163).

Igualmente las personas residentes del barrio 13 (Cortes) podrán estacionar en el ámbito territorial comprendido en el interior del siguiente perímetro del barrio 35 (Jerónimos): Calle Alfonso XII, Paseo del Prado, Calle Alcalá y Glorieta de Carlos V.

- j) La autorización de estacionamiento se concederá por períodos mensuales o para una anualidad.
- k) La autorización de las personas residentes habilita para estacionar sin limitación de tiempo en las plazas verdes de su barrio. Además en las vías delimitadoras entre barrios, las personas residentes podrán estacionar sus vehículos en las plazas verdes que hubiere junto a ambas aceras. La autorización también habilita para estacionar en las plazas azules de su barrio y en las plazas azules de ambas aceras de las vías delimitadoras entre barrios entre las 20:00 y las 21:00 horas.
- l) La persona residente está obligada a comunicar al órgano gestor de las autorizaciones cada cambio de datos respecto de los considerados en su momento para la obtención de una autorización, para, previa acreditación del cumplimiento de los requisitos y, en su caso, abono de la tasa, poder obtener una nueva actualizada.

No obstante lo dispuesto en el párrafo anterior, la Administración municipal comprobará de oficio el cumplimiento de los requisitos necesarios para el mantenimiento o la renovación de las autorizaciones, incluyendo en particular:

PROYECTO DEFINITIVO DE ORDENANZA DE MOVILIDAD SOSTENIBLE

- Que la persona residente no haya causado baja en el padrón municipal en un domicilio incluido en el Área de Estacionamiento Regulado.

La baja en el padrón en el Área de Estacionamiento Regulado conllevará la baja automática de la autorización del SER.

El cambio de domicilio en el padrón que suponga traslado entre dos barrios pertenecientes al Área de Estacionamiento Regulado conllevará la baja automática de la autorización del SER, siendo preciso que la persona residente solicite el alta en el nuevo barrio.

- Los datos derivados de la matrícula del vehículo cruzándola con los obrantes en la base de datos de la Dirección General de Tráfico, de acuerdo con la normativa en vigor en materia de protección de datos de carácter personal.

La baja definitiva del vehículo o la transferencia del mismo conllevará la baja automática de la autorización del SER, si bien el titular, en el supuesto de cambio de vehículo, podrá obtener una nueva autorización actualizada.

2. No residentes. La autorización de estacionamiento se obtendrá en un parquímetro o mediante los sistemas tecnológicos que a tal efecto se habiliten, mediante el pago de la tasa correspondiente, en los términos que se establecen en la presente Ordenanza y en la Ordenanza Fiscal Reguladora de la Tasa por Estacionamiento de Vehículos en determinadas Zonas de la Capital.

La autorización de las personas no residentes habilita para estacionar exclusivamente dentro del barrio para el cual se ha obtenido y en las vías delimitadoras de los barrios limítrofes siempre y cuando hayan abonado, en su caso, la tasa que corresponda al tipo de plaza en el que esté estacionado el vehículo. La autorización habilita a estacionar durante el tiempo abonado y hasta un tiempo máximo de cuatro horas en plazas azules o de dos horas en plazas verdes.

Transcurrido el tiempo máximo autorizado de duración del estacionamiento, el vehículo no podrá estacionarse en el mismo barrio hasta que haya transcurrido una hora desde la hora de finalización de la autorización.

En el supuesto de que cualquier persona usuaria no residente rebasase en tiempo inferior a una hora el límite de tiempo autorizado de estacionamiento, podrá suplementar el pago por el exceso, considerándole en tal caso dentro de la normativa. El exceso abonado no se tendrá en cuenta a los efectos prevenidos en los artículos [47.8](#) y [249](#).

PROYECTO DEFINITIVO DE ORDENANZA DE MOVILIDAD SOSTENIBLE

3. Colectivos Cualificados. La autorización de estacionamiento se concederá por períodos mensuales o para una anualidad, una vez acreditado el cumplimiento de los requisitos establecidos y el abono de la tasa fijada en la correspondiente Ordenanza Fiscal. No obstante, para el colectivo cualificado de Empresas de Vehículos Multiusuarios o "carsharing" la autorización de estacionamiento se concederá por una duración de 3 anualidades naturales más los meses que resten hasta diciembre del año en que se solicite, debiéndose abonar la tasa anual o mensual en los términos y plazos fijados en la Ordenanza Fiscal.

- a. Quienes integren el Colectivo Cualificado de Titulares de Vehículos Comerciales e Industriales podrán solicitar una autorización por cada uno de los vehículos que tengan en titularidad, "renting" o "leasing".

La autorización del Colectivo Cualificado de Titulares de Vehículos Comerciales e Industriales habilita para estacionar tanto en plazas de color verde como en plazas de color azul de todo el Área de Estacionamiento Regulado, por un tiempo máximo diario, continuado o no, de hasta ocho horas, excepto los sábados, el mes de agosto y los días 24 y 31 de diciembre y 5 de enero no festivos en los que el tiempo máximo, continuado o no, será de seis horas.

- b. Las personas integrantes del Colectivo Cualificado de Titulares de Talleres de Reparación de Vehículos podrán solicitar hasta un máximo de tres autorizaciones, las cuales no estarán vinculadas a un vehículo concreto.

La autorización del Colectivo Cualificado de Titulares de Talleres de Reparación de Vehículos habilita para estacionar en plazas de color azul del barrio del Área de Estacionamiento Regulado en el que esté ubicado el taller, o de color verde exclusivamente en el caso en que el taller se encuentre en el interior de una Zona de Bajas Emisiones en la que todas las plazas sean de dicho color, por un tiempo máximo diario, continuado o no, de cinco horas.

- c. Quienes integren el Colectivo Cualificado de Empresas de Vehículos Multiusuarios o "carsharing" podrán solicitar una autorización por cada uno de los vehículos que tengan en titularidad, "renting" o "leasing".

La autorización del Colectivo Cualificado de Empresas de Vehículos Multiusuarios o "carsharing" habilita para estacionar en plazas de color azul de todo el Área de Estacionamiento Regulado, sin sujeción a limitación de tiempo máximo de estacionamiento.

4. Si de las comprobaciones practicadas por la Administración municipal resultara que por la persona titular de la autorización de estacionamiento se ha venido realizando un uso indebido de la misma, o que los datos aportados para su obtención son inexactos o han sido falseados, se iniciará expediente para la revocación de la autorización, sin perjuicio de la incoación del correspondiente expediente sancionador.

5. El Ayuntamiento de Madrid habilitará paulatinamente procedimientos electrónicos y automatizados para facilitar a la ciudadanía la gestión de los trámites relativos a sus autorizaciones.

Artículo 53. Limitaciones para obtener la autorización de residente

La persona cesionaria o titular del derecho de uso de una Plaza de Aparcamiento de Residentes (PAR) de un aparcamiento municipal carecerá de la posibilidad de obtener autorización de estacionamiento como residente del SER cuando el aparcamiento se encuentre en su mismo barrio, salvo que acredite disponer de más de un vehículo a motor, en cuyo caso deberá designar el vehículo que asigne a la plaza o plazas municipales de aparcamiento de residentes de que disponga, pudiendo obtener autorización sobre los restantes vehículos conforme a los requisitos establecidos en el [artículo 52](#).

Esta limitación no afectará a las personas que tengan cumplidos setenta años de edad en el momento de solicitud de la autorización de residente.

Si circunstancias extraordinarias imposibilitaran temporal o permanentemente la utilización de una Plaza de Aparcamiento de Residentes (PAR) de un aparcamiento municipal, el órgano gestor de las autorizaciones podrá resolver, de forma excepcional, previa acreditación de los requisitos exigidos en el [artículo 52.1](#) de la presente Ordenanza, la concesión de autorizaciones del SER en el barrio correspondiente para los vehículos afectados.

Artículo 54. Distribución de plazas.

En función de la tipología de los diferentes barrios y con objeto de adecuar la oferta y la demanda de plazas destinadas preferentemente a residentes, se establece que el porcentaje mínimo de plazas verdes será del 75 por ciento del total de plazas de estacionamiento regulado disponibles en cada barrio, salvo en el caso de que el número de plazas resultante de ese porcentaje exceda del número de autorizaciones de residente del barrio, en el que el número mínimo de plazas verdes será el equivalente al 90 por ciento del total de tales autorizaciones a 31 de enero de cada año.

Artículo 55. Ámbitos diferenciados.

1. Los Ámbitos diferenciados consisten en espacios territoriales que, por sus peculiares características, hacen aconsejable permitir el estacionamiento por un tiempo superior al general y precisan de una regulación diferenciada. En los ámbitos diferenciados, y en función de sus distintos usos, se podrá estacionar hasta un máximo de 12 horas diarias que podrá condicionarse al cumplimiento de determinados requisitos medioambientales como la disposición de determinado distintivo ambiental.

PROYECTO DEFINITIVO DE ORDENANZA DE MOVILIDAD SOSTENIBLE

2. Los Ámbitos diferenciados no incluirán plazas verdes y, por tanto, en los mismos no será de aplicación el porcentaje de distribución de plazas previsto en el [artículo 54](#).
3. La creación de los Ámbitos Diferenciados y la delimitación de su ámbito territorial se realizará por la Junta de Gobierno u órgano municipal en el que delegue. El acto administrativo correspondiente será publicado en el Boletín Oficial del Ayuntamiento de Madrid y se dará difusión al mismo a través de los medios municipales disponibles.
4. Se podrán crear Ámbitos Diferenciados para los siguientes usos:
 - a) Uso disuasorio en espacios caracterizados por encontrarse fuera de zonas de alta ocupación residencial o rotacional, o en zonas de baja ocupación cercanas a intercambiadores de transporte o estaciones de transporte público.
 - b) Uso por motivos socio-sanitarios en entornos próximos a establecimientos sanitarios de gran entidad.

Capítulo IV. Las Zonas de Aparcamiento Vecinal

Artículo 56. Definición

A los efectos previstos en la presente Ordenanza, se entiende por Zona de Aparcamiento Vecinal (ZAV) el ámbito territorial de la ciudad conformado por el conjunto de vías públicas debidamente delimitadas, en la que se implante un sistema de control del estacionamiento con el objeto de regular, ordenar y mejorar las condiciones de aparcamiento en superficie de las personas empadronadas en la misma, garantizando la convivencia con los distintos usuarios de las plazas de estacionamiento y la promoción de modos de movilidad sostenible.

Artículo 57. Criterios para su establecimiento y forma de delimitación.

1. La implantación de una ZAV se podrá llevar a cabo en barrios exteriores y adyacentes a zonas de estacionamiento regulado, en el área de influencia de aparcamientos disuasorios así como en otras áreas en las que la dificultad del estacionamiento en vía pública de sus residentes así lo aconseje.
2. La creación y delimitación de la ZAV se realizará a solicitud de las personas empadronadas en dicho ámbito geográfico, tras el correspondiente proceso participativo, y se aprobará por el Pleno del Ayuntamiento, mediante modificación de esta ordenanza.

Artículo 58. Condiciones del estacionamiento en las Zonas de Aparcamiento Vecinal.

PROYECTO DEFINITIVO DE ORDENANZA DE MOVILIDAD SOSTENIBLE

1. Vecindad: tendrán la condición de vecindad a efectos de las ZAV las personas físicas empadronadas en un domicilio incluido en el ámbito de una ZAV. Éstas podrán obtener autorización de estacionamiento para el vehículo del que dispongan en titularidad, usufructo, "renting", "leasing" o retribución en especie, el cual debe estar dado de alta en el Padrón del Impuesto sobre Vehículos de Tracción Mecánica (IVTM) del Ayuntamiento de Madrid a efectos de permitir su estacionamiento en la totalidad de la ZAV. No será exigible este último requisito si el vehículo es de una persona jurídica propietaria o arrendataria del mismo con domicilio legal en un municipio distinto al de Madrid.

También tendrán la condición de vecindad a efectos de la ZAV las personas físicas empadronadas en aquellos barrios de la ciudad de Madrid que no estén sujetos a la regulación de estacionamiento del Servicio de Estacionamiento Regulado.

2. Autorización de estacionamiento: la autorización a quienes ostenten la condición de vecindad a efectos de la ZAV se otorgará previa solicitud de la persona interesada, acreditando el cumplimiento de los requisitos del apartado 1 de este artículo, de acuerdo con las siguientes normas:
 - a. Se otorgará una única autorización por persona. Obtenida una autorización, si tal persona dispusiera de más de un vehículo, podrá otorgarse autorización para otros tantos sucesivos vehículos como permisos de conducción aporte de su cónyuge, pariente en primer grado de consanguinidad o pareja de hecho inscrita en el Registro correspondiente que, sin ser titular de autorización en vigor para estacionar como residente, se encuentre empadronado en el mismo domicilio que la persona interesada.
 - b. En el supuesto de vehículo en usufructo, se deberá aportar documento público acreditativo del derecho de uso.
 - c. En el supuesto de vehículo en régimen de "renting" o "leasing", se deberá aportar el contrato correspondiente en el que conste tal residente como persona arrendataria.
 - d. En el supuesto de vehículo en régimen de retribución en especie, se acreditará mediante certificación de representante legal de la empresa en la que conste que quien solicita dispone del vehículo por este concepto y copia de un recibo de nómina o certificado de retribuciones en que conste la misma circunstancia. Asimismo, se deberá aportar la póliza del seguro del vehículo en la que conste la persona interesada como conductora principal o habitual.

La persona autorizada está obligada a comunicar al órgano gestor de las autorizaciones cada cambio de datos respecto de los considerados en su momento para la obtención de una autorización.

PROYECTO DEFINITIVO DE ORDENANZA DE MOVILIDAD SOSTENIBLE

No obstante lo dispuesto en el párrafo anterior, la Administración municipal comprobará de oficio el cumplimiento de los requisitos necesarios para el mantenimiento de las autorizaciones.

La autorización para quien ostente la condición de vecindad será indefinida hasta que cambie de domicilio o vehículo.

3. La autorización de quienes ostenten la condición de vecindad a efectos de una ZAV habilita para estacionar, sin coste alguno y sin limitación de tiempo, en las plazas ZAV de dicho ámbito.
4. En el ámbito de cada una de las ZAV se delimitarán espacios, en el porcentaje que establezca la Junta de Gobierno u órgano municipal en quien delegue, para el estacionamiento exclusivo de vehículos de los vecinos de la ZAV.
5. Igualmente en las ZAV se delimitarán los espacios de uso general para estacionar, en los que cualquier persona podrá estacionar por un tiempo máximo de 2 horas diarias, previo pago en su caso de la tasa consignada en la Ordenanza Fiscal correspondiente con la limitación diaria y horaria que se establezca en el correspondiente Acuerdo de la Junta de Gobierno u órgano municipal en quien delegue.

Será de aplicación a estos espacios el régimen de uso previsto en el [artículo 52.3](#) para los colectivos cualificados del servicio de estacionamiento regulado en relación con las plazas azules.

6. Podrán estacionar en una ZAV, tanto en zonas exclusivas para los vecinos de la misma como en el resto de uso general, sin limitación de duración de estacionamiento, y sin pago de tasa, los siguientes vehículos:
 - i. Los vehículos de dos y tres ruedas.
 - ii. Los estacionados en zonas reservadas para su categoría o actividad, salvo que la categoría o actividad a las que se reserva el uso de ese espacio esté sujeta a una limitación de tiempo de uso.
 - iii. Los vehículos autotaxi que estén en servicio, siempre que quien lo conduzca se encuentre presente o bien lo haya abandonado momentáneamente por las propias necesidades del servicio, a cuyos efectos se tendrán en cuenta las especiales características del servicio de taxis adaptados o eurotaxis.Con carácter excepcional, cuando la Junta de Gobierno u órgano en quien delegue adopte las medidas de prohibición del estacionamiento por motivos de protección medioambiental, previstas en el [artículo 35](#) de la presente Ordenanza, los vehículos citados en el párrafo anterior que se encuentren de servicio podrán estacionar y esperar viajeros en la ZAV sin limitación, sin perjuicio de lo establecido en el [artículo 40.1](#) de esta Ordenanza.

iv. Los vehículos turismo de arrendamiento con conductor con servicio previamente contratado, siempre que el lugar de recogida o llegada del cliente se encuentre a menos de cien metros y quien conduzca se encuentre presente o bien lo haya abandonado momentáneamente por las propias necesidades del servicio.

v. Los destinados al transporte de personas con movilidad reducida en los que se exhiba la Tarjeta para el Estacionamiento de Personas de Movilidad Reducida original correspondiente, siempre que se esté transportando al titular de dicha Tarjeta o algún beneficiario en el caso de Tarjetas expedidas a nombre de personas jurídicas.

vi. Los vehículos con la calificación de CERO EMISIONES según el distintivo ambiental de la Dirección General de Tráfico.

vii. Cualquier otro supuesto que establezca la Ordenanza Fiscal correspondiente.

Capítulo V. Reservas

SECCIÓN 1ª. Normas generales

Artículo 59. Definiciones

A los efectos de esta ordenanza, se entenderá por reserva de estacionamiento: aquella parte de la vía o espacio público habilitada para la parada o estacionamiento de los vehículos autorizados, delimitada de forma permanente, mediante el empleo de la señalización fija establecida al efecto.

Las reservas de estacionamiento se ubicarán en zonas de estacionamiento permitido, en línea, en batería o en semibatería, y podrán incluir limitaciones horarias, especialmente en zonas de estacionamiento regulado.

No se consideran reservas de estacionamiento:

- a) las zonas de seguridad por constituir prohibiciones específicas de estacionamiento.
- b) las prohibiciones de parada o estacionamiento que se establezcan por razón de celebración de festividades, actos culturales, deportivos o recreativos.

Artículo 60. Clasificación de las reservas de estacionamiento

Las reservas de estacionamiento para la parada o estacionamiento de vehículos a que se refiere esta Ordenanza se clasifican en dotacionales y no dotacionales:

- a) Se consideran de carácter dotacional las reservas que se establezcan por razones de interés público y en beneficio general para su utilización por quienes reúnan los requisitos establecidos para cada una de ellas en la presente Ordenanza y demás normativa sectorial que resulte de aplicación.

PROYECTO DEFINITIVO DE ORDENANZA DE MOVILIDAD SOSTENIBLE

Según el servicio a que estén destinados pueden distinguirse las siguientes:

1. Vehículos para personas con movilidad reducida.
 2. Autotaxis.
 3. Ciclomotores y motocicletas homologados como vehículos de dos ruedas, vehículos de tres ruedas asimilados a motocicletas por la normativa aplicable y vehículos de movilidad urbana de los tipos A y B.
 4. Carga y descarga.
 5. Vehículos destinados al transporte regular de viajeros de uso general.
 6. Vehículos destinados al transporte regular de viajeros de uso especial.
 7. Vehículos destinados al transporte colectivo discrecional de viajeros.
 8. Servicios de interés municipal.
 9. Recarga de vehículos eléctricos.
 10. Bicicletas.
- b) Se consideran no dotacionales las reservas que se establezcan en beneficio particular y a petición de quien tuviera interés.

Según la entidad o actividad para la que se solicite la reserva pueden distinguirse las siguientes:

1. Organismos Públicos.
2. Misiones Diplomáticas, Oficinas Consulares y Organizaciones Internacionales.
3. Centros sanitarios o asistenciales.
4. Establecimientos hoteleros.
5. Actividades singulares.

Artículo 61. Régimen de establecimiento y utilización

1. Todas las reservas de estacionamiento requerirán, para su establecimiento, autorización del órgano competente. Las reservas de estacionamiento no dotacionales se autorizarán, en su caso, previa solicitud de la persona interesada.

2. Las reservas de carácter no dotacional en las que conforme a lo establecido en los [artículos 90, 94, 98 y 102](#) de la presente ordenanza, no esté permitido el estacionamiento de vehículos privados del personal al servicio de las entidades solicitantes, podrán ser revocadas cuando se acredite el incumplimiento de la citada condición mediante denuncia de agente de la autoridad.
3. El Ayuntamiento de Madrid podrá establecer reservas de estacionamiento de carácter dotacional de acuerdo con los criterios y condiciones específicas establecidas para cada una de ellas en la presente Ordenanza y demás normativa sectorial de aplicación.
4. Sin perjuicio de lo anterior, podrán establecerse a solicitud de quien tuviera interés reservas dotacionales de espacio a favor de vehículos para personas con movilidad reducida y para vehículos destinados al transporte regular de viajeros de uso especial. A estos efectos tendrán la condición de interesados, respectivamente, quienes fueran titulares de tarjeta de estacionamiento para persona con movilidad reducida y las entidades gestoras o prestadoras del transporte regular de viajeros de uso especial.
5. La utilización de las reservas de estacionamiento requerirá, en los casos expresamente previstos en la presente ordenanza, de la correspondiente autorización para estacionar, denominada tarjeta de estacionamiento, documento sin el cual no se podrá hacer uso de las mismas aunque estén señalizadas.
6. Las reservas reguladas en esta Ordenanza tendrán carácter discrecional, y no generarán derecho subjetivo alguno a favor de su titular, debiendo considerarse las condiciones generales reguladas en la legislación sobre patrimonio de la Administraciones Públicas y aquellas otras especiales propias de la naturaleza de la reserva u ocupación.
7. El establecimiento de reservas dotacionales o no dotacionales no comprendidas en ninguna de las categorías indicadas en los apartados a) y b) del artículo anterior requerirá de informe previo del órgano competente en materia de movilidad, que tendrá carácter vinculante.

Artículo 62. Régimen de extinción y revocación de las autorizaciones de estacionamiento

1. Las autorizaciones se extinguirán cuando se acredite el incumplimiento de las condiciones establecidas en la presente Ordenanza o en la autorización.

Asimismo, de conformidad con la legislación sobre patrimonio de las Administraciones Públicas, las autorizaciones se extinguirán por la falta de pago de la Tasa por Utilización Privativa o Aprovechamiento Especial del Dominio Público Local, cuando proceda su abono.

2. Las autorizaciones podrán revocarse en cualquier momento por razones de interés público, sin generar derecho a indemnización, cuando resulten incompatibles con las condiciones generales aprobadas con posterioridad, produzcan daños en el dominio público, impidan su utilización para actividades de mayor interés público o menoscaben el uso general.

Artículo 63. Inicio

En las reservas de estacionamiento de carácter no dotacional y en las reservas indicadas en el apartado cuarto del [artículo 61](#) el procedimiento se iniciará con la presentación de la correspondiente solicitud, en el formato y a través del sistema que el Ayuntamiento de Madrid establezca, y preferentemente por vía electrónica, que determinará el lugar en el que se solicita el establecimiento de la reserva, con expresión exacta de la dirección.

Artículo 64. Modificación y supresión

1. El órgano competente podrá acordar la modificación o supresión de las reservas cuando se adopten nuevos criterios de apreciación, concurren motivos de excepcional interés general debidamente justificado, se produzcan circunstancias de movilidad, fluidez del tráfico o seguridad vial que así lo justifiquen o se utilicen con fines distintos para los cuales fueron establecidas.
2. Los interesados en el establecimiento de reservas podrán solicitar, en cualquier momento, su modificación, ya sea su ampliación o reducción en la dimensión, número de plazas u horario, así como la supresión de la misma.

La solicitud de modificación se considerará a estos efectos como una nueva solicitud sujeta al procedimiento general descrito y acompañada, en su caso, de la documentación específica exigida para cada una de ellas en la presente ordenanza.

Artículo 65. Señalización de las Reservas de estacionamiento

Todas las reservas de estacionamiento, tanto de carácter dotacional como no dotacional, y sin perjuicio de las particularidades establecidas en esta Ordenanza para algunas de ellas, deberán estar identificadas mediante la utilización de la correspondiente señalización, de acuerdo con los siguientes criterios:

- a) Las reservas de estacionamiento se identificarán mediante el empleo de la señalización vertical fija que corresponda, de las previstas en el Reglamento General de Circulación, pudiendo establecerse mediante panel complementario aquellas limitaciones horarias o por tipo de vehículo a que, en su caso, pueda estar sujeta la reserva.

Fuera del horario indicado en la señalización, no existirá limitación horaria en la utilización del espacio reservado, salvo las que, en su caso, procedan, por tratarse de zonas de afección de Estacionamiento Regulado o de cualquier otro tipo de limitación, de acuerdo con la señalización existente, provisional o definitiva, por la existencia de obras en la vía pública o por la celebración de eventos culturales, deportivos, recreativos u otros de naturaleza análoga.

- b) Las señales identificativas de las reservas de estacionamiento que hayan de ser objeto de modificación o supresión como consecuencia de ocupaciones autorizadas en las mismas serán suministradas, instaladas, conservadas y retiradas por cuenta del titular de la autorización de la ocupación, debiendo reponerlas a su costa, a su estado originario o lugar que designe los servicios municipales, una vez finalizada la ocupación.
- c) Con carácter general, no está permitida la identificación del espacio reservado mediante el empleo de señalización horizontal, conos, bolardos, hitos, balizas o cualquier otro elemento de protección o señalización, salvo las excepciones expresamente previstas en la presente Ordenanza o en la normativa aplicable en cada caso y mediante el empleo de los elementos normalizados por los servicios municipales.

SECCIÓN 2ª. Reservas de carácter dotacional

Artículo 66. Reservas estacionamiento para personas con movilidad reducida

1. Las reservas de estacionamiento para vehículos de personas con movilidad reducida tienen por objeto facilitar la parada y el estacionamiento de vehículos, así como mejorar las condiciones de desplazamiento de estas personas en transporte privado, como una garantía de mejora de su movilidad.
2. Estas reservas no son de uso privativo, pudiendo ser utilizadas por cualquier persona que sea titular de una tarjeta de estacionamiento para personas con movilidad reducida expedida por la Administración competente.
3. Las zonas del núcleo urbano que tienen la condición de centro de actividad en virtud de lo dispuesto en el artículo 5 del Real Decreto 1056/2014, de 12 de diciembre, por el que se Regulan las Condiciones Básicas de Emisión y Uso de la Tarjeta de Estacionamiento para Personas con Discapacidad se relacionan en el [Anexo IV](#) de la presente Ordenanza.

Artículo 67. Procedimiento

1. Cuando quien solicite el establecimiento de la reserva de estacionamiento sea titular de una tarjeta de estacionamiento para persona con movilidad

PROYECTO DEFINITIVO DE ORDENANZA DE MOVILIDAD SOSTENIBLE

reducida, será necesaria la presentación, preferentemente electrónica, de la siguiente documentación:

- a) Solicitud en la que se especificará la localización exacta con indicación de la calle y número, así como el número de plazas.
 - b) Plano de situación donde se indique el emplazamiento exacto.
 - c) Tarjeta de estacionamiento de la que sea titular, cuando no hubiera sido emitida por el Ayuntamiento de Madrid.
 - d) Cuando se solicite en un lugar próximo al centro de trabajo de la persona con movilidad reducida, declaración responsable de que el lugar donde solicita la reserva está próximo a su centro de trabajo y el horario laboral.
2. En todo caso, el establecimiento de estas reservas se efectuará en función de la demanda, dotación y uso potencial, previo análisis de las circunstancias particulares de cada zona o emplazamiento concreto.

Artículo 68. Disposiciones técnicas

1. En el establecimiento de las reservas de estacionamiento para personas con movilidad reducida, habrán de tenerse en consideración, además de las disposiciones generales establecidas en esta ordenanza, aquellas otras de naturaleza técnica que se recogen a continuación:
 - a) Emplazamiento. Estas reservas se dispondrán lo más cerca posible de los accesos peatonales o, en su caso, del inmueble de destino, considerando la dimensión, visibilidad, facilidad de maniobra y demás circunstancias que concurran. Se intentará agrupar las reservas próximas y adosarlas a uno de los extremos de la banda de estacionamiento donde se vayan a ubicar las mismas.
 - b) Dimensión de la reserva. Las reservas tendrán las dimensiones que se especifica en la normativa técnica de aplicación.
 - c) Limitaciones horarias. Con carácter general, las reservas tendrán carácter permanente. No obstante lo anterior, podrán incluir limitaciones horarias cuando se establezcan en las proximidades del centro de trabajo del titular de la tarjeta de estacionamiento o se encuentren afectas al uso de un servicio público o actividad comercial.
2. Cualesquiera otras especificaciones técnicas relacionadas con la señalización, dimensión, diseño y trazado de los espacios de la vía pública reservados se regirán por lo dispuesto en la legislación sobre promoción de la accesibilidad y supresión de barreras arquitectónicas y demás normativa que resulte de aplicación.

Artículo 69. Reservas para autotaxis

Las reservas de estacionamiento para autotaxis tienen por objeto habilitar en la vía pública espacios que faciliten la parada y el estacionamiento de tales vehículos a los exclusivos efectos de la espera de viajeros, conforme dispone la normativa reguladora de los servicios de transporte público urbano en automóviles de turismo de la Comunidad de Madrid.

Artículo 70. Uso

Los vehículos autotaxi que cuenten con la preceptiva licencia municipal en vigor, podrán parar y estacionar en los espacios reservados al efecto, siempre que estén de servicio y con la persona que conduce presente en todo momento.

Artículo 71. Procedimiento

El establecimiento de estas reservas se realizará, oídas las asociaciones representativas de personas titulares de licencias y de personas que utilizan el servicio, centrales sindicales y consumidores con implantación en el término municipal de Madrid, y se determinará el número máximo de vehículos que pueden concurrir simultáneamente en cada punto de parada y la forma en la que deben estacionar.

Artículo 72. Señalización

Las reservas de estacionamiento para autotaxis serán objeto de identificación mediante la colocación de la señalización vertical correspondiente, sin perjuicio del empleo de aquellos otros elementos que por la Administración con competencias para la regulación de este tipo de transporte se determinen.

Artículo 73. Reservas para motocicletas y ciclomotores de dos y tres ruedas y vehículos de movilidad urbana de los tipos A y B

Estas reservas tienen por objeto habilitar en la vía pública espacios que faciliten la parada y el estacionamiento de motocicletas y ciclomotores de dos y tres ruedas, así como de bicicletas y vehículos de movilidad urbana (VMU) de los tipos A y B, situándolas, cuando proceda a juicio de los servicios municipales de movilidad, en un recinto con elementos de protección respecto del resto de vehículos.

Artículo 74. Uso

Podrán utilizar estas reservas las motocicletas y los ciclomotores de dos y tres ruedas, así como las bicicletas, los vehículos de movilidad urbana (VMU) de los tipos A y B y los vehículos de tres ruedas asimilados a motocicletas por la normativa aplicable, no pudiendo hacer uso de ellas ningún otro tipo de vehículo durante el horario que expresamente se determine.

Artículo 75. Procedimiento

El establecimiento de estas reservas se efectuará en función de la demanda, dotación y uso potencial, previo análisis de las circunstancias particulares de cada zona o emplazamiento concreto.

En el caso de actuaciones urbanísticas en que se contemplen la instalación de este tipo de reservas como parte del estacionamiento dotacional de la zona, previamente a su implantación será necesario informe vinculante de los servicios competentes en materia de movilidad sobre su emplazamiento, dimensión y señalización.

Artículo 76. Disposiciones técnicas

En el establecimiento de las reservas de estacionamiento para motocicletas y ciclomotores de dos y tres ruedas y vehículos de movilidad urbana de los tipos A y B, habrán de tenerse en consideración, además de las disposiciones generales establecidas en esta ordenanza, aquellas otras de naturaleza técnica que se recogen a continuación:

- a) Emplazamiento: Las reservas de estacionamiento para motocicletas y ciclomotores se habilitarán en zonas de estacionamiento permitido, se dispondrán preferentemente en bandas de estacionamiento en línea con elementos de protección, en su caso, y se ubicarán con carácter general en los 15 metros anteriores y 5 metros posteriores al sentido de la circulación de todos los pasos de peatones, en los 15 metros anteriores a las intersecciones, sin perjuicio de lo dispuesto en el apartado 4 del [artículo 153](#), así como en aquellos otros lugares seleccionados en función de la demanda existente.
- b) Limitaciones horarias: Con carácter general, las reservas de estacionamiento para motocicletas y ciclomotores se establecerán exclusivamente para los días laborables, de lunes a viernes, en horario de 7 a 20 horas, pudiendo imponerse otras limitaciones en cuanto a días y horarios en función de su utilización.

Artículo 77. Señalización

1. La señalización vertical de estas reservas incluirá la señal S-17, con el pictograma de motocicleta.
2. La señalización horizontal, el tipo de poste o sistema de sujeción, así como el resto de elementos de protección quedarán determinados por los servicios competentes del Ayuntamiento de Madrid.

Artículo 78. Reservas para servicios de interés municipal

El objeto de estas reservas es habilitar espacios en la vía pública que faciliten la parada y el estacionamiento de los vehículos que, por razones de interés público y en beneficio general, se dedican al desarrollo de actividades y prestación de servicios de interés municipal, entendiéndose por tales las indicadas en el artículo siguiente.

Artículo 79. Uso de las reservas

1. La utilización de las reservas estará limitada para su uso afecto al desarrollo de las actividades y servicios de interés municipal que se indican a continuación:
 - a) La prestación de un servicio o la realización de una actividad de interés municipal tales como las establecidas como punto limpio, bibliobús, transporte urbano de mercancías, carga y descarga de agua reciclada, vehículos eléctricos, gestión administrativa y aquellos otros de naturaleza similar que se establezcan en beneficio del municipio.
 - b) El desempeño de actividades de gestión e inspección propias de los centros municipales oficiales.
 - c) Colocación de contenedores de residuos.
2. Cuando se trate de vehículos destinados a la realización de las actividades contempladas en la letra b) del apartado primero, será preceptiva la correspondiente tarjeta de estacionamiento, documento sin el cual no podrá hacerse uso de la mencionada reserva aunque esté señalizada.

Las tarjetas de estacionamiento para centros municipales oficiales serán otorgadas por el órgano competente, una vez se autorice el establecimiento de la reserva, constando en todo caso como titulares de la misma los centros a cuyo favor se expidan y deberán ser colocadas en el interior del vehículo, de forma totalmente visible.

Artículo 80. Disposiciones técnicas y señalización

En el establecimiento de estas reservas de estacionamiento, habrán de tenerse en consideración, además de las disposiciones generales establecidas en esta Ordenanza, aquellas otras de naturaleza técnica que se recogen a continuación:

- a) Dimensión de la reserva. El número de plazas de estacionamiento destinadas a esta reserva se determinará en función de la naturaleza del servicio a prestar o de las necesidades de gestión e inspección del centro municipal.

PROYECTO DEFINITIVO DE ORDENANZA DE MOVILIDAD SOSTENIBLE

- b) Limitaciones horarias. La utilización de la reserva está sujeta a aquellas limitaciones temporales que vengan determinadas por la naturaleza de los servicios a prestar o por las necesidades del centro municipal.

Salvo en el caso de las destinadas a la ubicación de contenedores de residuos, el establecimiento de estas reservas de estacionamiento requerirá de la colocación de señalización vertical, sin perjuicio de señalización horizontal para facilitar su identificación.

Artículo 81. Reservas para recarga de vehículos eléctricos

El objeto de estas reservas es facilitar el estacionamiento de vehículos eléctricos para la utilización de la infraestructura de recarga instalada en vía pública.

Artículo 82. Uso

Estas reservas sólo podrán utilizarse por vehículos eléctricos (incluidos de rango extendido) e híbridos enchufables. El estacionamiento en estas reservas estará vinculado exclusivamente a la recarga eléctrica activa en un punto de recarga instalado en la vía pública. Dicha recarga estará limitada al tiempo máximo que determine la señalización vertical, que podrá igualmente especificar un determinado horario, ya sea fijo o bajo petición previa, de uso exclusivo para vehículos de servicio público.

Artículo 83. Procedimiento

El establecimiento de estas reservas se efectuará en función de la localización de los puntos de recarga instalados en la vía pública y de la demanda, dotación y uso potencial, previo análisis de las circunstancias particulares de cada zona o emplazamiento concreto. Podrán habilitarse espacios exclusivos para la recarga de motocicletas y ciclomotores de dos y tres ruedas, y cuadriciclos.

Artículo 84. Señalización

El establecimiento de las reservas de estacionamiento para recarga de vehículos eléctricos requerirá de la colocación de señalización vertical, sin perjuicio de señalización horizontal para facilitar su identificación.

Artículo 85. Reservas para bicicletas

Se entiende por aparcamiento para bicicletas el conjunto de elementos de señalización, protección y amarre que posibilita el estacionamiento de las mismas.

Artículo 86. Uso de los aparcamientos para bicicletas:

Serán de uso exclusivo para bicicletas, otros ciclos y vehículos de movilidad urbana (VMU) de los tipos A y B.

Las bicicletas y VMU ligados a una actividad de explotación económica no podrán ocupar más del 50% de las plazas existentes en una reserva de estacionamiento.

Artículo 87. Disposiciones técnicas. Emplazamiento

Las reservas de estacionamiento para bicicletas se dotarán de horquillas y se ubicarán prioritariamente en las bandas de aparcamiento de calzada y preferentemente en las configuradas en línea y debidamente protegidas del impacto y deterioro causados por el tráfico y el estacionamiento de los vehículos motorizados. Dentro de ellas se localizarán a ser posible en el extremo más cercano a la intersección de la banda de estacionamiento.

Se ubicarán lo más próximas posible al acceso y preferentemente a no más de 50 metros de estaciones e intercambiadores de transporte público, juntas de distrito, centros de salud, museos y centros culturales, instalaciones deportivas, colegios y centros educativos de todos los niveles, sedes de la administración central y local, parques y zonas verdes, equipamientos públicos de cualquier categoría, centros comerciales, de trabajo y de ocio.

Esta distancia podrá ampliarse a 75 metros para otros puntos de interés.

Se ubicarán preferentemente en lugares bien iluminados y donde se perciba una cierta seguridad o vigilancia, evitando las zonas muy poco transitadas.

No obstante en aquellas zonas de marcado carácter peatonal en las que no exista banda de estacionamiento que posibilite la instalación de aparcabicicletas en la proximidad del acceso de las mencionadas dotaciones y demás criterios considerados en el punto anterior, podrán ubicarse en aceras y áreas estanciales de acuerdo con los siguientes criterios:

- a. Se respetará siempre una banda mínima de circulación peatonal de 3 metros.
- b. Se respetará el acceso a edificios dotacionales de importante afluencia pública, así como el tránsito en aceras con alta densidad peatonal, estableciéndose en estos casos la necesidad de otorgar un ancho libre de paso de 6 metros. Se ubicarán en la franja destinada a mobiliario urbano, fuera de la banda de ancho libre de paso y en general paralelas a la línea de bordillo con una separación al mismo una vez aparcada la bicicleta de 0,50m.
- c. Considerando el elemento con la bicicleta aparcada, se deberá dejar una distancia de 3 metros a las salidas de bocas de metro, zonas de parada de vehículos de transporte público, pasos de peatones, situados y otros puntos fijos de venta en la vía pública.
- d. Se respetará una distancia mínima de 2 metros a los pavimentos tacto-visuales colocados en vados peatonales y encaminamientos, incluyendo los vinculados a paradas de transporte público.

Se deberán garantizar las funciones y labores de mantenimiento de los distintos elementos del mobiliario urbano, así como respetar una distancia suficiente para posibilitar su adecuado uso de acuerdo con la naturaleza de cada uno. Asimismo se deberá garantizar la accesibilidad de vehículos y servicios de emergencias.

Artículo 88. Señalización

Los módulos aparcabicicletas ubicados en calzada deberán contar con la reserva de estacionamiento correspondiente y se señalizarán y balizarán de acuerdo a lo siguiente:

1. La señalización vertical de estas reservas incluirá la señal S-17, con el pictograma de bicicleta.
2. Se instalarán elementos de segregación respecto de otros espacios de aparcamiento.
3. La señalización horizontal, el tipo de poste o sistema de sujeción, así como el resto de elementos de protección quedarán determinados por los servicios competentes del Ayuntamiento de Madrid.

Artículo 89. Procedimiento.

1. El establecimiento de estas reservas se efectuará en función de la demanda, dotación y uso potencial, previo análisis de las circunstancias particulares de cada zona o emplazamiento concreto.
2. Los proyectos de urbanización y de remodelación del viario deberán tener en cuenta la instalación de aparcabicicletas con los criterios definidos como una parte más del equipamiento.

SECCIÓN 3ª. Reservas de carácter no dotacional

Artículo 90. Reservas para organismos públicos

El objeto de estas reservas es habilitar en la vía pública espacios ante organismos públicos que faciliten la parada y el estacionamiento de vehículos pertenecientes a la Unión Europea, Estado, Comunidades Autónomas y Entidades Locales con oficina en el término municipal de Madrid, sin que en ningún caso pueda utilizarse por vehículos privados del personal al servicio de tales entidades.

Artículo 91. Documentación

Para la tramitación de las autorizaciones de establecimiento de estas reservas de estacionamiento será necesario la presentación de la solicitud, en el formato y a través del sistema que el Ayuntamiento de Madrid establezca, adjuntando en

PROYECTO DEFINITIVO DE ORDENANZA DE MOVILIDAD SOSTENIBLE

todo caso al formulario que se determine imágenes o justificaciones electrónicas del resto de la documentación:

- a) Solicitud en modelo oficial debidamente cumplimentada, en la que se especificará la localización exacta con indicación de la calle y número, dimensión expresada en metros lineales, número de plazas y horario de la reserva.
- b) Acreditación del pago de las tasas que, en su caso, corresponda abonar relacionadas con el documento administrativo autorizante.
- c) Plano de situación donde se indique el emplazamiento exacto.
- d) Declaración responsable de que no dispone de espacio suficiente en el interior de la correspondiente sede para estacionamiento oficial.

Artículo 92. Disposiciones técnicas

En el establecimiento de las reservas de estacionamiento para organismos públicos, habrán de tenerse en consideración, además de las disposiciones generales establecidas en esta ordenanza, aquellas otras de naturaleza técnica que se recogen a continuación:

- a) Dimensión de la reserva. El espacio objeto de reserva no podrá exceder del equivalente a tres plazas de estacionamiento por cada organismo oficial, salvo petición debidamente justificada y apreciada por los servicios competentes.
- b) Limitaciones horarias. La utilización de estas reservas de estacionamiento podrá ser autorizada con carácter permanente o estar limitada a los días y horarios que se determine en la autorización.

Artículo 93. Uso

1. Los organismos públicos a quienes se otorgue la pertinente autorización de establecimiento serán los beneficiarios de las reservas de estacionamiento.

Una vez se autorice el establecimiento de la reserva, el organismo público deberá solicitar la tarjeta de estacionamiento mediante solicitud electrónica, en el formato y a través del sistema que el Ayuntamiento de Madrid establezca, dirigida al órgano competente y acompañando copia de la autorización de establecimiento.

La tarjeta de estacionamiento se expedirá a favor del titular de la autorización de establecimiento de la reserva, y, deberá ser colocada en el interior del vehículo, de forma totalmente visible.

2. Las reservas de estacionamiento sólo podrán ser utilizadas por los vehículos que cuenten con la correspondiente tarjeta de estacionamiento, documento sin el cual no podrá hacerse uso de la mencionada reserva, aunque esté señalizada.

Artículo 94. Reservas para misiones diplomáticas, oficinas consulares y organizaciones internacionales

El objeto de estas reservas es habilitar en la vía pública espacios que faciliten, ante los respectivos organismos, la parada y el estacionamiento de vehículos pertenecientes a las Misiones Diplomáticas u Oficinas Consulares acreditadas en España y a las Organizaciones Internacionales, cuyas sedes respectivas se encuentren en el término municipal de Madrid, sin que en ningún caso pueda utilizarse por vehículos privados del personal al servicio de tales entidades.

Artículo 95. Documentación

La solicitud de autorización de establecimiento de estas reservas o cualquier modificación que les afecte se tramitará exclusivamente ante el órgano municipal competente. En ella se especificará la localización exacta con indicación de la calle y número, dimensión expresada en metros lineales, número de plazas y horario de la reserva, debiendo remitirse, conjuntamente con la acreditación del pago de las tasas que, en su caso, corresponda abonar relacionadas con el documento administrativo autorizante, al órgano competente para su resolución.

Artículo 96. Disposiciones técnicas

En el establecimiento de las reservas de estacionamiento para una Misión Diplomática, Oficina Consular u Organización Internacional, habrán de tenerse en consideración, además de las disposiciones generales establecidas en esta ordenanza, aquellas otras de naturaleza técnica que se recogen a continuación:

- a) Emplazamiento de la reserva. Estas reservas se ubicarán en zonas de estacionamiento permitido lo más cerca posible del centro oficial o residencial correspondiente.
- b) Dimensión de la reserva. El espacio reservado no podrá exceder del equivalente a dos plazas, cuando se trate de las sedes de la Misión Diplomática, y, de una plaza cuando se trate de la residencia del Jefe de la Misión.

Tratándose de una Oficina Consular u Organismo Internacional el espacio reservado no podrá exceder de una plaza.

- c) Limitaciones horarias. La utilización de estas reservas se autorizará, en todo caso, con carácter permanente, para todos los días de la semana.

Artículo 97. Uso

1. La Misión Diplomática, Oficina Consular u Organismo Internacional a quien se otorgue la pertinente autorización de establecimiento será el beneficiario de la reserva de estacionamiento.

Una vez se autorice el establecimiento de la reserva, el organismo correspondiente deberá solicitar la tarjeta de estacionamiento mediante solicitud electrónica, en el formato y a través del sistema que el Ayuntamiento de Madrid establezca, dirigida al órgano competente y acompañando copia de la autorización de establecimiento.

La tarjeta de estacionamiento se expedirá a favor del titular de la autorización de establecimiento de la reserva, y, deberá ser colocada en el interior del vehículo, de forma totalmente visible.

2. Las reservas de estacionamiento solo podrán ser utilizadas por los vehículos que dispongan de placas de matrícula CD, CC u OI, y, que cuenten con la correspondiente tarjeta de estacionamiento, documento sin el cual no podrá hacerse uso de la mencionada reserva, aunque esté señalizada.

Artículo 98. Reservas para centros sanitarios o asistenciales

El objeto de estas reservas es habilitar en la vía pública espacios que faciliten, ante los centros sanitarios o asistenciales, públicos o privados, la parada y el estacionamiento de los vehículos, del propio centro o ajenos al mismo, destinados a proporcionar el desplazamiento y traslado de pacientes, enfermos y personas asistidas, y, sin que en ningún caso pueda utilizarse por vehículos privados del personal al servicio de tales entidades o por vehículos privados de las personas que acuden a dichos centros o reciben asistencia en ellos.

Artículo 99. Documentación

Podrán solicitar la autorización de establecimiento los titulares de las actividades sanitarias o asistenciales. Para la tramitación de las autorizaciones de establecimiento de estas reservas de estacionamiento, el solicitante deberá presentar, en el formato y a través del sistema que el Ayuntamiento de Madrid establezca, la siguiente documentación:

- a) Solicitud en modelo oficial debidamente cumplimentado, en la que se especificará la localización con indicación de la calle y número, dimensión expresada en metros lineales, número de plazas y horario de la reserva.
- b) Acreditación del pago de las tasas que, en su caso, corresponda abonar relacionadas con el documento administrativo autorizante.
- c) Plano de situación donde se indique el emplazamiento exacto.

PROYECTO DEFINITIVO DE ORDENANZA DE MOVILIDAD SOSTENIBLE

- d) Declaración, bajo su responsabilidad, de que conoce las condiciones de uso de estas reservas, especialmente la obligación de utilizarla exclusivamente con vehículos del propio centro o ajenos al mismo destinados a proporcionar el desplazamiento y traslado de pacientes y enfermos y no por vehículos privados del personal al servicio de tales entidades ni por vehículos de las personas que acuden a dichos centros o reciben asistencia en ellos.

Artículo 100. Disposiciones técnicas

En el establecimiento de las reservas de estacionamiento para centros sanitarios o asistenciales habrán de tenerse en consideración, además de las disposiciones generales establecidas en esta ordenanza, aquellas otras de naturaleza técnica que se recogen a continuación:

- a) Emplazamiento. Se habilitarán lo más próximo posible a las instalaciones del centro, en zonas de estacionamiento permitido, preferentemente en línea.
- b) Dimensión de la reserva. El espacio reservado para cada centro que lo solicite no podrá exceder del equivalente a dos plazas, salvo petición debidamente justificada y apreciada por los servicios municipales competentes.
- c) Limitaciones horarias. La utilización de estas reservas podrá autorizarse con carácter permanente, para todos los días de la semana, o podrá limitarse, en función de la naturaleza del centro.

Artículo 101. Uso

Los centros sanitarios o asistenciales a quienes se otorgue la pertinente autorización de establecimiento serán los beneficiarios de las reservas de estacionamiento.

Una vez se autorice el establecimiento de la reserva, el centro sanitario o asistencial deberá solicitar la tarjeta de estacionamiento mediante escrito comunicado electrónicamente, en el formato y a través del sistema que el Ayuntamiento de Madrid establezca, al órgano competente y acompañando copia de la autorización de establecimiento.

La tarjeta de estacionamiento se expedirá a favor del titular de la autorización de establecimiento de la reserva, y, deberá ser colocada en el interior del vehículo, de forma totalmente visible.

Las reservas de estacionamiento sólo podrán ser utilizadas por los vehículos que cuenten con la correspondiente tarjeta de estacionamiento, documento sin el cual no podrá hacerse uso de la mencionada reserva, aunque esté señalizada.

Artículo 102. Reservas para establecimientos hoteleros

El objeto de estas reservas es habilitar espacios en la vía pública que faciliten, ante los establecimientos hoteleros, la parada y el estacionamiento de vehículos por el tiempo indispensable para las operaciones de subida y bajada de huéspedes, siempre que quien conduzca esté presente, y de vehículos comerciales e industriales para las operaciones de carga y descarga de mercancías al servicio de dicha actividad, sin que en ningún caso pueda utilizarse por vehículos privados del personal al servicio de tales entidades.

Artículo 103. Documentación.

Podrán solicitar la autorización de establecimiento los titulares de las actividades hoteleras para las que se necesite la reserva. Para la tramitación de las autorizaciones de establecimiento de estas reservas de estacionamiento, el solicitante deberá presentar, en el formato y a través del sistema que el Ayuntamiento de Madrid establezca, la siguiente documentación:

- a) Solicitud en modelo oficial debidamente cumplimentada, en la que se especificará la localización exacta con indicación de la calle y número, dimensión expresada en metros lineales y número de plazas.
- b) Acreditación del pago de las tasas que, en su caso, corresponda abonar relacionadas con el documento administrativo autorizante.
- c) Plano de situación donde se indique el emplazamiento exacto.
- d) Declaración, bajo su responsabilidad, de que conoce las condiciones de uso de estas reservas, especialmente la obligación de utilizarla exclusivamente con vehículos durante las operaciones de subida y bajada de viajeros, así como de carga y descarga de las mercancías al servicio del establecimiento.

Artículo 104. Disposiciones técnicas

En el establecimiento de las reservas de estacionamiento para establecimientos hoteleros, habrán de tenerse en consideración, además de las disposiciones generales establecidas en esta ordenanza, aquellas otras de naturaleza técnica que se recogen a continuación:

- a) Emplazamiento. Se habilitarán lo más próximo posible a la fachada del inmueble donde se ubique, y en todo caso, en zonas de estacionamiento permitido, preferentemente en línea.
- b) Dimensión de la reserva. El espacio reservado para cada establecimiento hotelero se determinará en función de sus necesidades y la demanda de estacionamiento de la zona, y no podrá exceder del equivalente a una plaza de estacionamiento por cada 50 habitaciones o fracción, salvo petición

PROYECTO DEFINITIVO DE ORDENANZA DE MOVILIDAD SOSTENIBLE

debidamente justificada y apreciada por los servicios municipales competentes.

- c) Limitaciones horarias. La utilización de estas reservas se autorizará con carácter permanente para todos los días de la semana.

Artículo 105. Uso

1. Los establecimientos hoteleros a quienes se otorgue la pertinente autorización de establecimiento serán los beneficiarios de las reservas de estacionamiento.

Una vez se autorice el establecimiento de la reserva, el establecimiento hotelero deberá solicitar la tarjeta de estacionamiento mediante escrito remitido electrónicamente, en el formato y a través del sistema que el Ayuntamiento de Madrid establezca, al órgano competente y acompañando copia de la autorización de establecimiento.

La tarjeta de estacionamiento se expedirá a favor del titular de la autorización de establecimiento de la reserva, y, deberá ser colocada en el interior del vehículo, de forma totalmente visible.

2. Las reservas de estacionamiento solo podrán ser utilizadas por los vehículos que cuenten con la correspondiente tarjeta de estacionamiento, documento sin el cual no podrá hacerse uso de la mencionada reserva, aunque esté señalizada.
3. En supuestos singulares, en las reservas de estacionamiento para la carga y descarga de mercancías podrá habilitarse su uso para la subida y bajada de viajeros ante establecimientos hoteleros, considerándose a estos efectos como reserva dotacional.

Artículo 106. Reservas para centros o actividades singulares

El objeto de estas reservas es habilitar espacios en la vía pública que faciliten, la parada y el estacionamiento de vehículos en el entorno de los grandes recintos deportivos, y culturales, como pueden ser estadios deportivos, plazas de toros y similares durante la celebración de espectáculos, así como de mercados u otros centros singulares.

Artículo 107. Documentación

Podrán solicitar la autorización de establecimiento los titulares de los recintos para las que se necesite la reserva. Para la tramitación de las autorizaciones de establecimiento de estas reservas de estacionamiento, el solicitante deberá presentar, en el formato y a través del sistema que el Ayuntamiento de Madrid establezca, la siguiente documentación:

PROYECTO DEFINITIVO DE ORDENANZA DE MOVILIDAD SOSTENIBLE

- a) Solicitud en modelo oficial debidamente cumplimentada, en la que se especificará la localización exacta con indicación de la calle y número, dimensión expresada en metros lineales, número de plazas e indicación expresa de la imposibilidad de contar con espacio suficiente dentro de su recinto, para la ubicación de estacionamiento suficiente.
- b) Acreditación del pago de las tasas que, en su caso, corresponda abonar relacionadas con el documento administrativo autorizante.
- c) Plano de situación donde se indique el emplazamiento exacto.
- d) Declaración, bajo su responsabilidad, de que conoce las condiciones de uso de estas reservas, especialmente la obligación de utilizarla exclusivamente con vehículos acreditados mediante la tarjeta municipal que se expedirá al efecto.

Artículo 108. Disposiciones técnicas

En el establecimiento de las reservas de estacionamiento para centros y actividades singulares habrán de tenerse en consideración, además de las disposiciones generales establecidas en esta ordenanza, aquellas otras de naturaleza técnica que se recogen a continuación:

- a) Emplazamiento. Se habilitará conforme se establezca en los correspondientes informes técnicos que valorarán la afección a la movilidad y al estacionamiento de la zona en los días de espectáculo o funcionamiento.
- b) Dimensión de la reserva. El espacio reservado se determinará en función de sus necesidades y la demanda de estacionamiento de la zona.
- c) Limitaciones horarias. La utilización de estas reservas se limitará a los días y horas de celebración de espectáculo o funcionamiento que se indiquen expresamente en la señalización vertical correspondiente.

Artículo 109. Uso

1. Los beneficiarios de las reservas de estacionamiento, una vez se autorice el establecimiento de la reserva, deberán solicitar electrónicamente, en el formato y a través del sistema que el Ayuntamiento de Madrid establezca, la tarjeta de estacionamiento mediante escrito dirigido al órgano competente del Ayuntamiento de Madrid y acompañando copia de la autorización de establecimiento.

La tarjeta de estacionamiento se expedirá a favor del titular de la autorización de establecimiento de la reserva, y, deberá ser colocada en el interior del vehículo, de forma totalmente visible.

PROYECTO DEFINITIVO DE ORDENANZA DE MOVILIDAD SOSTENIBLE

2. Las reservas de estacionamiento solo podrán ser utilizadas por los vehículos que cuenten con la correspondiente tarjeta de estacionamiento, documento sin el cual no podrá hacerse uso de la mencionada reserva, aunque esté señalizada.

TÍTULO CUARTO. Aparcamientos.

Capítulo I. Normativa común aplicable a todos los aparcamientos municipales.

Artículo 110. Ámbito de aplicación y definiciones

1. La gestión de los aparcamientos de uso rotacional y de las plazas rotacionales de los aparcamientos mixtos en gestión directa se regirá por lo previsto en la Ley 40/2002, de 14 de noviembre, reguladora del contrato de aparcamiento y por lo dispuesto en el Capítulo I y en las Secciones 1ª y 2ª del Capítulo II del presente Título.
2. Las plazas que se destinen a uso rotacional en régimen disuasorio en forma de gestión directa se regirán, además de por lo previsto en la citada Ley 40/2002, de 14 de noviembre, por lo dispuesto en el Capítulo I y en las Secciones 1ª y 3ª del Capítulo II del presente Título.
3. La gestión de los aparcamientos de uso rotacional y de las plazas rotacionales de los aparcamientos mixtos en gestión indirecta se regirá, además de por lo previsto en la Ley 40/2002, de 14 de noviembre, por el respectivo contrato de concesión de obra pública o servicio público y sus pliegos reguladores, por el resto de normativa aplicable y por las órdenes e instrucciones municipales adoptadas en ejercicio de sus potestades. Respecto de estos aparcamientos solo resultarán de aplicación determinadas normas del Título Cuarto de esta Ordenanza en los términos previstos en el primer apartado de la [Disposición adicional segunda](#).
4. Los aparcamientos de residentes en gestión directa mediante contratos de abono de media y larga duración se regirán por lo previsto en el Capítulo I, y en las Secciones 1ª y 2ª del Capítulo III del presente Título de esta Ordenanza.
5. Los aparcamientos de residentes en gestión directa en régimen de cesión de uso se rigen por los pliegos reguladores del contrato de concesión de obra pública o servicio público si lo hubiera y, en su defecto, así como para los aparcamientos puestos en servicio tras la entrada en vigor de esta Ordenanza en este régimen, se regirán por lo previsto en el Capítulo I, y en las Secciones 1ª y 3ª del Capítulo III del presente Título de esta Ordenanza.
6. Los aparcamientos de residentes en gestión indirecta en régimen de cesión de uso se rigen por el respectivo contrato de concesión de obra pública o servicio público y los pliegos reguladores de cada concreto aparcamiento, así como por los contratos privados de cesión de uso, y lo previsto en la Sección 3ª del Capítulo III del presente Título. Respecto de estos aparcamientos podrán resultar de aplicación determinadas normas de este Título Cuarto en los términos previstos en el segundo apartado de la Disposición adicional segunda.

PROYECTO DEFINITIVO DE ORDENANZA DE MOVILIDAD SOSTENIBLE

7. Cuando conforme a lo previsto en los apartados anteriores resulten de aplicación las normas de este Título, éstas obligarán tanto a los gestores de los aparcamientos como a las personas usuarias de los servicios o que se encontrasen en el interior de los aparcamientos, sus instalaciones y accesos.
8. A efectos de lo previsto en la presente Ordenanza se definen los siguientes conceptos:
 - a) Aparcamiento municipal: espacio de titularidad o gestión municipal bajo rasante, en superficie o en altura, cerrado perimetralmente, bajo cubierta o sin ella, destinado al estacionamiento de vehículos y en el que pueden prestarse otros servicios urbanísticamente compatibles.
 - b) Gestor del aparcamiento (en adelante "gestor"): sujeto encargado de gestionar, mantener, conservar y prestar los servicios del aparcamiento. Podrá ser una empresa pública municipal a la que el Ayuntamiento Pleno asigne la gestión directa, el concesionario del servicio o de la obra pública en los aparcamientos en gestión indirecta, o la comunidad de cesionarios a la que se hubiera transmitido expresa o tácitamente la concesión.

Artículo 111. Usos

Los aparcamientos municipales se destinarán a uno o varios de los siguientes usos:

1. Residencial: para quienes residan en el área de influencia de la infraestructura, ya sea mediante cesión de uso o abono temporal.
2. Rotacional o público: por cualquier usuario que abone el precio por el servicio temporal prestado según la tarifa municipal aplicable. Puede gestionarse en régimen general, en régimen disuasorio vinculado al uso efectivo del transporte público colectivo, o mediante la combinación de ambas modalidades.
3. Mixto: cuando disponga de plazas residenciales y rotacionales, siendo deseable la separación funcional entre ambos usos conforme a la normativa urbanística.

Artículo 112. Condiciones generales de uso

1. Las personas usuarias de los aparcamientos municipales cumplirán lo previsto en la presente Ordenanza y el resto de normativa que resulte de aplicación, respetarán las indicaciones del personal del gestor del aparcamiento y el régimen de prioridad circulatoria de los peatones sobre cualquier vehículo y de las bicicletas y vehículos de movilidad urbana sobre el resto de vehículos.
2. Los vehículos reglamentariamente obligados a disponer de matrícula se someterán a un sistema de control físico o telemático tanto en el acceso como

PROYECTO DEFINITIVO DE ORDENANZA DE MOVILIDAD SOSTENIBLE

en la salida, que podrá llevarse a cabo mediante resguardo, mando, llave, tarjeta, barrera automática conectada a un sistema de lectura o captación de matrículas y similares.

3. Dentro del aparcamiento y en sus accesos las personas usuarias deberán respetar estrictamente y por orden de prelación:
 - 1º) Las indicaciones que efectúen verbalmente los empleados del aparcamiento y la señalización circunstancial que instale el gestor del aparcamiento.
 - 2º) La señalización vertical del tráfico.
 - 3º) La señalización horizontal del tráfico.
 - 4º) La normativa estatal aplicable en materia de circulación.
 - 5º) Las normas de esta Ordenanza.
4. La velocidad máxima de circulación en el interior de los aparcamientos municipales y en sus rampas de acceso será de diez kilómetros por hora, que se limitará a cinco kilómetros por hora en las zonas así señalizadas con plazas accesibles para las personas con movilidad reducida o con espacios reservados para estacionar bicicletas o vehículos de movilidad urbana.
5. Los vehículos mantendrán encendido el alumbrado de cruce mientras circulen por el aparcamiento, desde su acceso hasta completar su correcto estacionamiento en la plaza correspondiente y posterior retirada del aparcamiento.
6. Se prohíben los adelantamientos en el interior de los aparcamientos, excepto cuando el vehículo esté detenido y pueda adelantarse en condiciones de seguridad vial.
7. No podrá circularse marcha atrás salvo en las maniobras de estacionamiento del vehículo y, con carácter excepcional en casos de absoluta necesidad en los términos previstos en el Reglamento General de Circulación.
8. Se prohíbe circular en punto muerto en el aparcamiento y servirse de la pendiente de las rampas para el arranque de vehículos.
9. Las calles de circulación, zonas peatonales y, en general, los elementos comunes del aparcamiento serán de uso generalizado y no podrán ser ocupados por vehículos o partes de los mismos, ni siquiera provisionalmente.
10. Los vehículos deberán estacionarse de forma correcta en las plazas destinadas para cada tipo de vehículo, dentro de las marcas viales que delimitan la respectiva plaza.

PROYECTO DEFINITIVO DE ORDENANZA DE MOVILIDAD SOSTENIBLE

11. Cuando el vehículo esté aparcado, quien conduzca apagará el motor y dejará puesto el freno de mano. Cuando se disponga a salir permanecerá con el motor encendido el tiempo imprescindible para abandonar el aparcamiento.
12. Sin perjuicio de las actividades de micrologística, se prohíbe el almacenamiento, depósito y abandono de enseres u objetos tanto en las plazas de aparcamiento como en los vehículos en ellas estacionados que pudieran afectar a la seguridad y salud de las personas, así como a la seguridad, salubridad, estabilidad y estanquidad del aparcamiento y los vehículos. El gestor del aparcamiento podrá retirar en cualquier momento aquellos bienes que generen riesgos para la salud y seguridad de las personas.
13. La persona usuaria de aquel vehículo que sufra una avería en el aparcamiento lo comunicará al gestor y cumplirá sus instrucciones para no entorpecer la normal circulación. El gestor podrá autorizar la entrada de asistencia técnica para su reparación y excepcionalmente el acceso de una grúa de dimensiones compatibles con el aparcamiento. No podrán realizarse trabajos de reparación de chapa, pintura, tapicería, cristales o cualquier otro elemento que no sea imprescindible para que el vehículo pueda circular.

Artículo 113. Derechos y obligaciones de los gestores

Sin perjuicio de lo establecido en el resto de normativa aplicable, los pliegos reguladores de la concesión en los aparcamientos en gestión indirecta vigentes en el momento de entrada en vigor de esta Ordenanza y las condiciones de organización y funcionamiento en los aparcamientos de gestión directa, el gestor del aparcamiento tiene los siguientes derechos y obligaciones:

1º) Derechos:

1. Dictar instrucciones en el marco de la normativa vigente aplicable para garantizar las condiciones de seguridad, salubridad, circulación y prestación del servicio y adecuarlo a las circunstancias, e informar a quienes lo utilicen sobre el funcionamiento del aparcamiento, el uso de las instalaciones y las condiciones de prestación del servicio.
2. Recibir de quien lo utilice:
 - a) En las plazas rotacionales, el precio por la prestación del servicio de aparcamiento conforme a la tarifa o abono aplicable;
 - b) En las plazas de uso residencial: en la cesión de uso, el precio de la cesión y los gastos repercutibles; en los abonos residenciales, el precio del abono;
 - c) En cualquier plaza dotada de sistemas de recarga eléctrica, el precio del servicio.

PROYECTO DEFINITIVO DE ORDENANZA DE MOVILIDAD SOSTENIBLE

d) En cualquier aparcamiento: el precio de los servicios asociados distintos del servicio principal de estacionamiento.

3. Limitar el acceso a determinadas plazas o modificar las condiciones de tráfico de forma justificada y con carácter temporal. Cuando esta limitación afecte a un número de plazas superior a 20 o a alguno de los accesos rodados o peatonales del aparcamiento deberá comunicarlo inmediatamente al órgano competente para que adopte las medidas de interés público que correspondan.

2º) Obligaciones:

1. Prestar directamente el servicio en las condiciones establecidas en la presente Ordenanza y el resto de normativa aplicable de manera continuada e ininterrumpida las 24 horas del día todos los días del año, no pudiendo ceder su gestión a un tercero salvo en los supuestos previstos y por los procedimientos señalados en la normativa aplicable y previa autorización municipal del órgano competente en materia de aparcamientos municipales.
2. Suspender o limitar la prestación del servicio cuando así lo acordara expresa y motivadamente el órgano competente por razones de seguridad, seguridad vial, contaminación atmosférica u otras causas medioambientales urgentes, grave peligro, siniestro, ejecución de obras, mal funcionamiento de sistemas esenciales del aparcamiento para la prestación del servicio u otras causas justificadas de interés general.
3. Cumplir y velar por el cumplimiento de las obligaciones legales y reglamentarias vigentes en cada momento, de esta Ordenanza, los pliegos, condiciones de organización y funcionamiento, así como las instrucciones y órdenes que la Administración dicte en ejercicio de sus potestades, evitando la infracción activa u omisiva de las mismas.
4. Asumir cuantos gastos y costes genere la explotación, mantenimiento, conservación y adaptación del aparcamiento y la prestación del servicio, incluyendo cuantos tributos graven los bienes e instalaciones y la gestión de los servicios.
5. Velar por el cumplimiento de las condiciones técnicas de seguridad del aparcamiento y sus instalaciones, abstenerse de ejecutar obras o alteraciones que modifiquen los bienes o la prestación del servicio sin autorización expresa de Ayuntamiento de Madrid, así como así como elaborar y mantener actualizado el Plan de Autoprotección del aparcamiento en los términos establecidos en la Norma Básica de Autoprotección vigente.

PROYECTO DEFINITIVO DE ORDENANZA DE MOVILIDAD SOSTENIBLE

6. Responder de los daños y perjuicios causados a terceros, así como al servicio público, al patrimonio municipal y al Ayuntamiento de Madrid por sus acciones y omisiones, incluyendo los causados por el personal, bienes y servicios que contrate, con absoluta indemnidad para el Ayuntamiento de Madrid salvo que la responsabilidad dimanara del cumplimiento de una orden directa y expresa de la Administración municipal.
7. Tener contratados y actualizados los seguros correspondientes a los aparcamientos y sus instalaciones así como los seguros de responsabilidad civil por los riesgos que puedan derivarse de la explotación de los aparcamientos y la gestión del servicio, debiendo entregar al órgano competente copia de las pólizas y los oportunos justificantes de pago antes del 31 de diciembre de cada año.
8. Mantener y conservar el aparcamiento con todas sus instalaciones, sistemas funcionales y servicios en perfecto estado de uso, conservación y ornato, adaptado a lo que en cada momento y según el progreso de la ciencia disponga la normativa técnica, medioambiental, de accesibilidad y eliminación de barreras y de seguridad de uso que resulte de aplicación.
9. Informar con carácter urgente al Ayuntamiento de Madrid de cualquier circunstancia que pudiera afectar a la estabilidad, seguridad, estanqueidad y salubridad de las instalaciones, especialmente de los sistemas de ventilación forzada, de prevención, detección y extinción de incendios y de evacuación en caso de riesgo.
10. Ejecutar a su costa la adecuación de la señalización interior y exterior del aparcamiento a la normativa municipal y otras aplicables, incluyendo en particular los requisitos específicos establecidos en la misma en materia de accesibilidad y según las indicaciones de los servicios técnicos municipales, requiriendo autorización administrativa previa para cualquier intervención o modificación de la misma.
11. Solicitar autorización previa y expresa al Ayuntamiento de Madrid respecto a cualquier modificación en la infraestructura que el gestor quiera o deba realizar por un importe superior al máximo establecido en la legislación de contratos del sector público para los contratos menores, así como para cualquier cambio relevante en la prestación del servicio.
12. Vigilar e impedir, adoptando las medidas oportunas, el estacionamiento indebido de vehículos en las zonas no específicamente habilitadas para ello y en plazas sobre las que se carezca del oportuno derecho a estacionar.
13. Remitir al Ayuntamiento de Madrid cuanta información de naturaleza jurídica, económica y técnica relacionada con el aparcamiento y la prestación del servicio le sea requerida dentro de los plazos y con la periodicidad fijados en el requerimiento.

14. Permitir a los agentes de la Autoridad, a los servicios técnicos y a la grúa municipales el acceso en cualquier momento al aparcamiento para llevar a cabo sus funciones reglamentarias.

Artículo 114. Derechos, obligaciones y prohibiciones de las personas usuarias

Sin perjuicio de lo establecido en el resto de normativa aplicable, los pliegos reguladores de la concesión en los aparcamientos en gestión indirecta y de las condiciones de organización y servicio en los aparcamientos de gestión directa, las personas usuarias de los aparcamientos municipales tienen los siguientes derechos y obligaciones y están sujetas a las siguientes prohibiciones:

1º) Derechos:

1. Estacionar un único vehículo en la plaza de aparcamiento destinada a tal fin.
2. Acceder a las zonas comunes y disfrutar los servicios, principales y en su caso complementarios, conforme a las normas y condiciones específicas.

2º) Obligaciones:

Toda persona usuaria o que se encontrara en el interior de un aparcamiento municipal está sujeta al cumplimiento de las siguientes obligaciones:

1. Cumplir la normativa vigente en cada momento, las señales de circulación interior y las instrucciones del gestor del aparcamiento, y asumir las responsabilidades de todo orden que se deriven de su incumplimiento.
2. Abonar el precio correspondiente al servicio recibido, asumiendo los costes, gastos y tributos que legal y contractualmente le correspondan.
3. Evitar ocasionar daños y perjuicios a otras personas y bienes e informar inmediatamente al gestor si los produjera.
4. Indemnizar los daños y perjuicios que ocasionara a personas, vehículos, bienes e instalaciones del aparcamiento, al servicio y al patrimonio municipal por dolo, culpa, negligencia o infracción de la normativa aplicable.
5. Retirar los bienes de valor y los accesorios no fijos y extraíbles de sus vehículos, tales como elementos audiovisuales, de comunicación y geoposicionamiento, sobre los que no alcanza la responsabilidad del gestor del aparcamiento, salvo que hubiera contratado un servicio especial de custodia.

PROYECTO DEFINITIVO DE ORDENANZA DE MOVILIDAD SOSTENIBLE

6. Depositar los residuos que genere en los contenedores instalados al efecto.

3º) Prohibiciones:

En los aparcamientos municipales se prohíbe:

1. Estacionar vehículos cuyas características, peso, forma y tamaño no cumplan las limitaciones de la infraestructura. Con carácter general, y salvo autorización expresa, se prohíbe estacionar vehículos que superen los 3.500 kilogramos de masa máxima autorizada.
2. Estacionar excediendo del espacio señalado, impedir o dificultar el normal uso de otras plazas o espacios del aparcamiento.
3. Estacionar simultáneamente más de un vehículo en una misma plaza sin autorización municipal expresa.
4. Realizar actividades comerciales, molestas, ruidosas, ofensivas, insalubres, peligrosas y nocivas en el aparcamiento.
5. Realizar labores de mantenimiento o reparación de los vehículos no expresamente autorizadas por el gestor del aparcamiento.
6. Depositar y abandonar objetos fuera del vehículo.
7. Tener bienes dentro de su vehículo que puedan suponer riesgos para la seguridad o salud de las personas.
8. Alterar la configuración de la plaza y la señalización del aparcamiento.

Artículo 115. Personas con movilidad reducida

1. Los aparcamientos municipales dispondrán de la dotación de plazas accesibles para el estacionamiento de vehículos de personas con movilidad reducida exigida por la normativa sectorial y se ubicarán junto a los accesos peatonales del aparcamiento.
2. En las plazas accesibles destinadas a uso rotacional solo podrán estacionar quienes dispongan y acrediten hacer uso de la autorización administrativa especial para personas con movilidad reducida (PMR) mediante su exhibición totalmente visible en el parabrisas del vehículo mientras éste permanezca estacionado.
3. En las plazas para residentes en régimen de abonos temporales se reconoce a las personas que acrediten disponer de la autorización administrativa especial para personas con movilidad reducida (PMR) los siguientes derechos:

PROYECTO DEFINITIVO DE ORDENANZA DE MOVILIDAD SOSTENIBLE

1º) Acceso exclusivo: solo estas personas podrán contratar abonos de residentes y de 24 horas sobre plazas accesibles. Mientras no hubiera demanda que cumpla tal requisito, el gestor del aparcamiento, cuando haya cubierto la oferta total de plazas del aparcamiento, podrá suscribir un contrato temporal de abono para dichas plazas condicionado a su inmediata extinción en caso de que un residente con movilidad reducida lo solicitara, en cuyo caso se resolverá el contrato de abono y se ofrecerá a la persona usuaria una plaza si estuviera disponible, o en su defecto se la situará en el primer puesto de la lista de espera por detrás de otros solicitantes PMR.

2º) Prioridad para contratar sobre cualquier otra persona que solicitara un abono de residentes.

3º) Una vez se le haya reconocido el derecho a un abono de residentes, prioridad para elegir la plaza de aparcamiento. Podrán elegir una plaza accesible o cualquier otra plaza.

Cuando existieran alternativas de asignación el gestor del aparcamiento podrá, en cualquier momento, modificar las plazas asignadas a los abonados al fin de satisfacer la demanda de las personas con movilidad reducida.

4. En las plazas para residentes en régimen de cesión de uso se reconoce a las personas que acrediten disponer de la autorización administrativa especial para personas con movilidad reducida (PMR) los siguientes derechos:

1º) Acceso exclusivo a las plazas accesibles: solo estas personas podrán ser cesionarias de plazas accesibles.

2º) Prioridad sobre cualquier otra persona que solicitara la cesión de una plaza de residentes, incluidas las incluidas con anterioridad en la lista de espera de los aparcamientos que hubieran completado su capacidad.

3º) Una vez se le haya reconocido el derecho a cesión de una plaza de residentes, prioridad para elegir una plaza accesible o cualquier otra plaza.

Cuando existieran plazas libres o acuerdo entre los cesionarios interesados, el Ayuntamiento de Madrid podrá, para satisfacer la demanda de las personas con movilidad reducida, autorizar la permuta de plazas o la asignación de otra plaza que estuviera libre.

La cesión temporal del uso de una plaza accesible impedirá solicitar una reserva de PMR en vía pública y permitirá modificar la ubicación de la ya concedida para trasladarla a otro espacio en que fuera más necesaria.

5. La variación de las condiciones de movilidad de las personas dará lugar a la revisión de las asignaciones. A las personas que tuvieran contratado un abono sobre una plaza accesible y perdieran la condición de PMR se les ofrecerá una

PROYECTO DEFINITIVO DE ORDENANZA DE MOVILIDAD SOSTENIBLE

plaza si estuviera disponible, o en su defecto podrán solicitar incorporarse a la lista de espera tras la última persona solicitante.

6. Los puntos de recarga eléctrica que pudieran instalarse en plazas accesibles reservadas a personas con movilidad reducida cumplirán los requisitos de accesibilidad.
7. El gestor del aparcamiento municipal deberá garantizar el respeto y salvaguardia de los derechos reconocidos en el presente artículo y denunciar ante la Policía Municipal las infracciones de estacionamiento irregular en las plazas accesibles para personas con movilidad reducida.

Artículo 116. Inspección técnica y de servicio

1. Corresponde a los servicios técnicos municipales el diseño y la ordenación de la circulación interior de los aparcamientos municipales y la normalización de la señalización que se emplee para ello.
2. Los servicios técnicos municipales podrán acceder en cualquier momento a los aparcamientos municipales en ejercicio de sus funciones, de oficio o a requerimiento del gestor del aparcamiento, para:
 - a) inspeccionar el estado de uso, mantenimiento y conservación del aparcamiento y de todas sus instalaciones;
 - b) inspeccionar las condiciones de seguridad del aparcamiento y sus instalaciones;
 - c) verificar el grado de ocupación del aparcamiento y su conformidad a los datos facilitados telemáticamente por el gestor del aparcamiento;
 - d) evaluar que la prestación del servicio y verificar que la ocupación de las plazas se realice conforme a esta Ordenanza, los pliegos reguladores y demás normativa aplicable;
 - e) recabar datos sobre la demanda, los ingresos, gastos y las cuentas del gestor del aparcamiento;
 - f) supervisar el cumplimiento de la normativa por el gestor del aparcamiento y que éste vela eficazmente por el cumplimiento de dicha normativa por quienes lo utilizan;
 - g) evaluar el grado de satisfacción de las personas usuarias con el servicio recibido;
 - h) cualquier otro aspecto relacionado con la gestión del servicio y la explotación del aparcamiento, sus instalaciones, bienes y servicios.

PROYECTO DEFINITIVO DE ORDENANZA DE MOVILIDAD SOSTENIBLE

Al finalizar toda inspección se redactará la oportuna acta que suscribirán ambas partes.

3. El gestor del aparcamiento, sus empleados y en su caso contratistas entregarán inmediatamente a los servicios técnicos y agentes de la autoridad municipales toda la información, documentación, fotografías, planos, estudios, contratos y cualquier otra documentación que les requieran en el marco de lo dispuesto en esta ordenanza. Si el gestor justificara la necesidad de elaborar la información la Administración le concederá el plazo oportuno a estos efectos.

Asimismo prestarán cuanta colaboración les sea requerida motivadamente de forma escrita, o verbalmente en caso de urgencia, por las autoridades y los servicios técnicos competentes.

4. El Ayuntamiento de Madrid encomendará a un técnico facultativo competente la realización de las inspecciones técnicas periódicas reguladas en el artículo 169.1 de la Ley 9/2001, de 17 de julio, del Suelo de la Comunidad de Madrid. Las labores de mantenimiento y conservación, preventivas y correctivas, del gestor del aparcamiento deberán asegurar el resultado favorable de las referidas inspecciones técnicas, así como la corrección de cuantas deficiencias se adviertan.

Artículo 117. Facultades de la Administración

1. El Ayuntamiento de Madrid podrá modificar libremente el régimen de circulación y estacionamiento en la zona de influencia del aparcamiento, sin que el gestor del aparcamiento tenga derecho a reclamación alguna.
2. Los agentes de la Autoridad podrán acceder en cualquier momento a los aparcamientos municipales en ejercicio de sus funciones, de oficio o a requerimiento del gestor del servicio, y podrán ordenar la retirada por la grúa municipal de los vehículos de su interior en los siguientes supuestos:
 - a) en cualquier momento por motivos de seguridad al amparo de la Ley Orgánica 4/2015, de 30 de marzo, de Protección de la Seguridad Ciudadana;
 - b) cuando los vehículos interfirieran en la normal prestación de servicio o supusieran un riesgo para las personas, el resto de vehículos o el patrimonio municipal;
 - c) a solicitud razonada del gestor y previo informe favorable de los servicios técnicos competentes en aparcamientos, en los supuestos de desahucio administrativo de las plazas de uso residencial por ocupación el dominio público sin título jurídico válido o por morosidad en el pago de los gastos repercutibles de 3 meses consecutivos o alternos.

PROYECTO DEFINITIVO DE ORDENANZA DE MOVILIDAD SOSTENIBLE

- d) Cuando un vehículo esté estacionado en plazas accesibles y no exhiba la tarjeta de estacionamiento para personas con movilidad reducida o lo haga de forma que no se vean totalmente todos los datos de la tarjeta.
3. La Policía Municipal y los Agentes de Movilidad denunciarán el estacionamiento en las plazas reservadas a personas con movilidad reducida (PMR) de aquellos vehículos que no muestren reglamentariamente la autorización especial habilitante y a quienes hicieran un uso irregular de aquella.
4. Por motivos de seguridad y seguridad vial, los servicios técnicos del Ayuntamiento de Madrid, de oficio o a instancia del gestor del aparcamiento, podrán autorizar el cierre de los accesos peatonales y de vehículos de los aparcamientos. La Administración y el gestor informarán a quienes lo utilizan de las condiciones y horarios del cierre de los accesos.

El gestor del aparcamiento garantizará que los accesos peatonales puedan utilizarse en todo momento como salida de emergencia.

Artículo 118. Recarga eléctrica

1. Los aparcamientos municipales contarán, al menos, con la dotación mínima de estaciones de recarga eléctrica de vehículos que resulte exigible conforme a la normativa vigente en cada momento:
 - a) Los aparcamientos construidos a partir del 30 de junio de 2015 dispondrán como dotación mínima de una estación de recarga por cada 40 plazas de aparcamiento.
 - b) En las plazas rotacionales de los aparcamientos en gestión directa municipal construidos con anterioridad a que fuera exigible la dotación mínima, el Ayuntamiento de Madrid implantará la misma dotación cuando resulte técnica y económicamente posible por existir demanda, y podrá incrementarla en función de esta última.
 - c) Se somete a autorización municipal la instalación de puntos de recarga eléctrica en las plazas rotacionales en gestión indirecta, así como en las plazas de uso residencial de gestión directa e indirecta.
2. Los sistemas de recarga que se instalen en los aparcamientos municipales cumplirán los requisitos técnicos de la normativa que resulte de aplicación.
3. Los gestores de los aparcamientos adaptarán técnicamente los sistemas, por sí mismos o a través del titular u operador de las instalaciones de recarga eléctrica, a las obligaciones exigibles conforme a la normativa vigente en cada momento.

PROYECTO DEFINITIVO DE ORDENANZA DE MOVILIDAD SOSTENIBLE

4. Los sistemas de recarga se someterán a las inspecciones periódicas, reglamentarias, debiendo reflejarse en el Plan de Autoprotección y en la oportuna adaptación de los sistemas de protección del aparcamiento.
5. Los sistemas de recarga serán escalables: sus elementos comunes deberán prever su adecuación para la instalación de futuros puntos de recarga.
6. Los gestores de los aparcamientos formarán a su personal e informarán a quienes los utilicen sobre los requisitos y condiciones, riesgos y medidas de protección en el uso de los puntos de recarga eléctrica y sus elementos.
7. Los gestores de los aparcamientos contratarán los seguros necesarios para cubrir los riesgos derivados de la recarga eléctrica, sus instalaciones y uso, debiendo garantizar la indemnidad del Ayuntamiento de Madrid.

Capítulo II. Aparcamientos municipales de uso rotacional.

SECCIÓN 1ª: Régimen jurídico general

Artículo 119. Condiciones específicas de uso

1. La distribución de las plazas rotacionales de los aparcamientos municipales y la situación de las instalaciones y servicios será la más adecuada para que las operaciones de entrada y salida, control y pago de los estacionamientos se efectúen con la mayor seguridad, comodidad y en el menor tiempo posible.
2. Las plazas rotacionales de los aparcamientos municipales dispondrán de sistemas automáticos de control de acceso y salida de los vehículos que garanticen que ningún vehículo pueda acceder al aparcamiento mientras su capacidad esté completa.
3. Los automóviles, motocicletas, bicicletas, vehículos de movilidad urbana y cualquier otro que conforme a esta Ordenanza deba circular por la calzada podrán acceder a los aparcamientos municipales de uso público exclusivamente cuando éstos dispongan de plazas rotacionales libres adecuadas para cada tipo de vehículo.
4. El acceso al aparcamiento exige la previa obtención física o telemática del resguardo correspondiente en el que figurará la fecha y hora en que se produce.
5. Los vehículos se distribuirán conforme a su orden de entrada. No podrá reservarse el uso de una plaza específica salvo para titulares de abonos de residentes y de 24 horas.
6. En los aparcamientos de uso mixto:

PROYECTO DEFINITIVO DE ORDENANZA DE MOVILIDAD SOSTENIBLE

- a) Quienes hagan uso rotacional no podrán estacionar en las plazas de uso residencial.
 - b) Se procurará, cuando resulte posible, que quienes hagan uso rotacional no puedan acceder al espacio reservado al uso residencial.
 - c) Las personas residentes podrán utilizar las plazas de rotación en las mismas condiciones que el resto de quienes hagan uso rotacional, debiendo abonar el precio del servicio.
7. Los pasillos de circulación interior rodados y peatonales tendrán la consideración de vía pública a efectos de sanción de los estacionamientos, conductas indebidas y retirada de vehículos abandonados.
 8. Tras abonar el servicio, quien lo haya utilizado dispondrá de un plazo mínimo de 15 minutos para abandonar el aparcamiento. Superado éste, deberá abonar el servicio hasta su salida efectiva salvo que el retraso se deba a problemas técnicos, circulatorios u otra causa no imputable a tal persona.
 9. Los vehículos averiados o abandonados abonarán el precio completo de permanencia en el aparcamiento hasta su retirada efectiva fuera de la infraestructura.

Artículo 120. Derechos y obligaciones de las personas usuarias

1. Además de los derechos y obligaciones recogidos en los artículos 3 a 5 de la Ley 40/2002, de 14 de noviembre, Reguladora del Contrato de Aparcamiento, las personas usuarias de las plazas rotacionales municipales destinadas al estacionamiento de vehículos a motor tienen derecho a:
 - a) Una vez hayan accedido al aparcamiento, disponer en condiciones de seguridad del uso de una plaza para el estacionamiento de su vehículo.
 - b) Obtener física o telemáticamente un justificante o resguardo de acceso con expresión del día y hora de la entrada en el aparcamiento.
 - c) Los abonados dispondrán de un dispositivo personal de acceso salvo que el control de los accesos del aparcamiento se realice mediante lectura de matrícula vinculada a la gestión de las barreras.
 - d) Recibir un trato esmerado y educado del gestor del aparcamiento y su personal.
 - e) Presentar sugerencias y reclamaciones mediante los modelos reglamentarios.
2. Toda persona usuaria de las plazas rotacionales municipales está obligada a:

PROYECTO DEFINITIVO DE ORDENANZA DE MOVILIDAD SOSTENIBLE

- a) Abonar, antes de abandonar el aparcamiento, el importe correspondiente a la estancia de su vehículo calculado conforme a la tarifa vigente. Si al estacionar el vehículo ocupara más de una plaza por el tamaño, forma, incorrecta colocación de su vehículo u otro motivo, abonará el importe correspondiente a las plazas ocupadas o inutilizadas para el uso por otras personas.
- b) Exhibir al gestor del aparcamiento el resguardo de acceso y el justificante de abono del servicio cuando le sea requerido y acreditar, en caso de extravío, su derecho sobre el vehículo para poder retirarlo.
- c) Informar inmediatamente al gestor del aparcamiento y responder de cualquier daño personal o material causado, por acción u omisión, culpa o negligencia, a un tercero, a su vehículo, al inmueble e instalaciones del aparcamiento y al patrimonio municipal.

Artículo 121. Derechos y obligaciones del gestor

- 1. El gestor del aparcamiento rotacional, sin perjuicio de los demás derechos recogidos en esta Ordenanza y demás normas de aplicación, podrá:
 - a) Explotar la infraestructura y sus instalaciones y prestar el servicio con arreglo al régimen jurídico previsto en el [artículo 119](#).
 - b) Dar a su personal y a las personas usuarias las instrucciones pertinentes para la prestación del servicio conforme a la normativa aplicable y el buen uso del aparcamiento.
 - c) Cobrar a quien reciba la prestación el importe por el servicio prestado conforme a la tarifa aprobada dentro del límite de la tarifa máxima municipal.
- 2. El gestor del aparcamiento rotacional está obligado a:
 - a) Admitir el uso y disfrute del servicio en condiciones de igualdad a quienes lo utilicen, salvo que su admisión implique peligro o molestia para las demás personas.
 - b) Destinar los recursos humanos y los medios personales necesarios para prestar el servicio conforme a las cartas de servicios y estándares de calidad municipales.
 - c) Mantener y conservar el aparcamiento en perfecto estado de uso, mantenimiento, conservación y ornato, adaptándolo a lo que en cada momento y según el progreso de la ciencia disponga la normativa técnica de seguridad, medioambiental, de accesibilidad y eliminación de barreras.

PROYECTO DEFINITIVO DE ORDENANZA DE MOVILIDAD SOSTENIBLE

- d) Establecer el precio del servicio dentro de la tarifa máxima municipal vigente.
- e) Salvo los aparcamientos disuasorios, disponer las 24 horas del día de, al menos, una persona física encargada de la vigilancia o la atención a quienes lo utilicen y la evacuación del aparcamiento en caso de emergencia. En fechas de alta ocupación, como los periodos navideños y eventos que supongan gran afluencia de vehículos, deberán contar con los medios humanos que resulten necesarios para atender las necesidades del servicio.
- f) Vigilar la infraestructura e instalaciones del aparcamiento, así como los vehículos estacionados en él.
- g) Vigilar e impedir, adoptando las medidas oportunas, el estacionamiento en las plazas accesibles reservadas a personas con movilidad reducida por quienes no dispusieran e hicieran uso efectivo de las autorizaciones de PMR mediante su exhibición reglamentaria.
- h) Informar, por cualquier medio que posibilite su conocimiento antes de contratar y de manera fácilmente perceptible, sobre los precios, horarios y las normas de uso y funcionamiento del aparcamiento.
- i) Informar a solicitud de la Administración sobre cualquier aspecto material, funcional, jurídico o económico de la gestión del aparcamiento.
- j) Informar telemáticamente y en tiempo real al Ayuntamiento de Madrid sobre el grado exacto de ocupación de las plazas de uso rotacional e informar de la facturación de los ingresos diarios derivados de tal actividad que se remitirán mensualmente a la Administración municipal.
- k) En los aparcamientos ubicados en Zonas de Bajas Emisiones y otros espacios en los que se establezcan restricciones y prohibiciones circulatorias y/o de estacionamiento temporales y/o permanentes, informar telemáticamente al Ayuntamiento de Madrid de los vehículos que accedan al mismo, identificando su matrícula, hora de entrada y, si los sistemas técnicos implantados por el gestor así lo permitieran, también de salida del aparcamiento, y en su caso las características que sirvan para la identificación del vehículo.
- l) En los aparcamientos de uso mixto, disponer de sistemas de señalización y control que eviten que los vehículos de rotación puedan acceder a las plazas de residentes.
- m) Expedir y entregar a la persona usuaria factura simplificada del servicio o servicios prestados en papel, que podrá sustituirse por un documento electrónico de factura en aquellos servicios y abonos que se contraten electrónica o telemáticamente, incluyendo aplicaciones de dispositivos

móviles, por usuarios fiscalmente identificados con los requisitos que establezca la normativa tributaria.

Artículo 122. Normas comunes sobre la retribución del servicio de aparcamiento rotacional en gestión directa e indirecta municipal

1. El Ayuntamiento aprobará las tarifas máximas aplicables al servicio de aparcamiento rotacional municipal, teniendo en cuenta criterios de sostenibilidad y de fomento del estacionamiento subterráneo y la liberación de espacio en la superficie, y sin perjuicio de lo establecido en los correspondientes pliegos de concesión.
2. El sitio web municipal informará a la ciudadanía de las tarifas rotacionales de todos los aparcamientos municipales.
3. El gestor del aparcamiento cobrará con exactitud el importe total por la prestación del servicio, impuestos incluidos, conforme a la tarifa específica sellada o la municipal vigente, devolverá la cantidad sobrante que en su caso corresponda y entregará el documento de factura en el que conste reglamentariamente la información tributaria.
4. El gestor del aparcamiento facilitará a las personas usuarias el abono del precio del servicio en metálico, con tarjeta bancaria, mediante aplicación móvil o a través de otras modalidades de acuerdo con los avances de la tecnología, y expondrá de modo claramente visible en las instalaciones, junto a cajeros o taquillas o en otras ubicaciones, el cartel de las tarifas sellado por el Ayuntamiento de Madrid y la normativa reguladora del servicio.
5. Este artículo no resulta de aplicación a las plazas rotacionales que se gestionen en régimen disuasorio, que se regirán por su regulación específica.

Artículo 123. Normas comunes de los abonos de los aparcamientos en gestión directa e indirecta

1. Solo los abonos de 24 horas dispondrán de reserva de una plaza específica durante el plazo contratado. El resto de abonos no conllevarán reserva de plaza, sin perjuicio de la obligación del gestor de garantizar al abonado una plaza libre una vez que éste acceda al interior del aparcamiento.
2. La renovación de los abonos se hará en los términos que se fijen contractualmente. Ambas partes deben informarse recíprocamente de cualquier modificación o causa de resolución con al menos un mes de antelación.
3. El Ayuntamiento de Madrid podrá prohibir o limitar la comercialización de aquellos abonos cuyos precios pudieran suponer bajas temerarias que afectaran a la viabilidad económica del aparcamiento y del servicio.

Artículo 124. Recarga eléctrica

1. El Ayuntamiento de Madrid promoverá, por sí mismo o mediante colaboración público-privada, la creación de la "Red de recarga eléctrica en plazas de uso público de los aparcamientos municipales", que se regirá por las normas de organización y funcionamiento que apruebe la Junta de Gobierno. Los aparcamientos municipales en gestión indirecta que dispongan de plazas rotacionales podrán adherirse a dicha Red.
2. Al objeto de ampliar la dotación en las plazas rotacionales y facilitar su uso, cuando resulte técnica y económicamente posible en atención a la demanda existente, se instalarán puntos de recarga capaces de dar servicio de forma simultánea o sucesiva a varios vehículos estacionados en distintas plazas contiguas o próximas.
3. Los puntos de recarga serán interoperables y de acceso público para cualquier vehículo técnicamente compatible con las estaciones de recarga del aparcamiento, y cumplirán los requisitos de accesibilidad para las personas con movilidad reducida.
4. Quienes utilicen la recarga eléctrica abonarán el precio del citado servicio.

Artículo 125. Estacionamiento de bicicletas privadas y vehículos de movilidad urbana

1. El gestor de las plazas rotacionales en gestión directa municipal podrá contratar el arrendamiento de espacio para el estacionamiento de:
 - 1º) Bicicletas y vehículos de movilidad urbana de categorías A y B en régimen rotatorio por horas sin reserva de plaza, en régimen de abono con reserva de plaza, o en ambos.
 - 2º) Vehículos de movilidad urbana de las categorías C0, C1 y C2.

En ambos casos, el arrendamiento no conllevará guardia ni custodia de los vehículos citados en los apartados anteriores y sus elementos extraíbles, no alcanzando la responsabilidad del Ayuntamiento de Madrid como titular del bien, del gestor del aparcamiento ni, en su caso, la del gestor del servicio a la restitución o indemnización de los daños, hurtos y robos que pudieran sufrir las bicicletas y sus elementos extraíbles.

Asimismo el gestor del aparcamiento podrá prestar el servicio de carga de las bicicletas y los VMU eléctricos y sus baterías, siempre que cuente con las licencias, autorizaciones y seguros necesarios.

PROYECTO DEFINITIVO DE ORDENANZA DE MOVILIDAD SOSTENIBLE

El servicio de arrendamiento de espacio para el estacionamiento de bicicletas y VMU se regirá por las siguientes normas:

- I. Quienes utilicen este servicio tienen derecho a:
 - a) Recibir la prestación del servicio de forma continuada e ininterrumpida en las condiciones y por el plazo de tiempo contratado.
 - b) Estacionar y retirar el vehículo durante el plazo contratado en el espacio fijado, accediendo a los espacios del aparcamiento que para ello requiera.
 - c) Utilizar las instalaciones y los servicios comunes e higiénicos conforme a las normas de uso del aparcamiento.
 - d) Presentar sugerencias y reclamaciones.
- II. Quienes utilicen el servicio están obligados a:
 - a) Emplear exclusivamente los accesos y salidas del aparcamiento expresamente autorizados para cada concreto tipo de vehículo, respetar el sentido de la marcha, los límites de velocidad, los recorridos y espacios reservados a los peatones y las normas de circulación interior, y circular con las luces trasera y delantera encendidas, llevando preferentemente casco, elementos y ropa reflectantes.
 - b) Estacionar exclusivamente el vehículo autorizado en el contrato, ocupando únicamente el espacio asignado y empleando dispositivos de seguridad que eviten su robo. Quien lo utilice abonará el importe correspondiente al espacio adicional ocupado o inutilizado para el uso por otros vehículos.
 - c) Exhibir al gestor del aparcamiento el resguardo y el justificante de abono del servicio cuando le sea requerido y acreditar, en caso de extravío, su derecho sobre el vehículo para poder retirarlo.
 - d) Efectuar el pago del servicio y una vez finalizado retirar su vehículo dejando libre y expedito el espacio en su estado original.
 - e) Informar inmediatamente al gestor del aparcamiento e indemnizar los daños y perjuicios que pudiera ocasionar a personas, a otros vehículos y bienes, así como al aparcamiento, al servicio público y al patrimonio municipal por acción u omisión, culpa o negligencia.
- III. Quienes utilicen este servicio tienen prohibido:

PROYECTO DEFINITIVO DE ORDENANZA DE MOVILIDAD SOSTENIBLE

- a) Realizar obras e instalar elementos que modifiquen la configuración, distribución, instalaciones, servicios o diseños del espacio asignado y del aparcamiento.
- b) Estacionar triciclos, tándems y VMU cuyas características técnicas no se adapten a los accesos o características del espacio para su estacionamiento. Asimismo se prohíbe el estacionamiento de bicicletas y VMU destinados a actividades económicas como las flotas destinadas al arrendamiento de corta duración y los vehículos, con remolques o no, para la distribución de mercancías, salvo que dispongan de espacio específico para ello y sean expresamente autorizados.
- c) Estacionar bicicletas no inscritos en el Registro de bicicletas municipal, autonómico o estatal, así como aquellas bicicletas y VMU que por sus características técnicas, dimensiones o accesorios no sean aptos para su estacionamiento en cada respectivo aparcamiento municipal.
- d) Ocupar o inhabilitar el uso de espacios distintos del contratado.
- e) Prestar, subarrendar o ceder por cualquier título a terceros el uso del espacio y del dispositivo de acceso al aparcamiento y al servicio.
- f) Realizar labores de desmontaje y mantenimiento de la bicicleta y el VMU, salvo cuando resulten imprescindibles para asegurar la circulación de tales vehículos.
- g) Almacenar mercancías, realizar actividades comerciales, molestas, insalubres, nocivas o peligrosas en el aparcamiento.

IV. El gestor del servicio:

- a) Prestará el servicio de manera continuada manteniendo en buen estado de uso y funcionamiento las instalaciones y bienes y disponiendo de seguros de responsabilidad civil en vigor que cubran los riesgos a las personas y bienes en el aparcamiento.
- b) Retirá los vehículos que interfieran en la gestión del servicio y los que ocupen espacio en el aparcamiento sin título jurídico válido o pongan en peligro el patrimonio municipal.
- c) En los espacios para el estacionamiento de bicicletas y VMU dotados de circuito cerrado de televisión y medidas especiales de seguridad el gestor podrá ofertar, con carácter excepcional, contratos de depósito asumiendo contractualmente su guarda y custodia. El valor máximo asegurado por cada bicicleta y categoría de VMU se establecerá anualmente por el órgano competente en materia de aparcamientos.

PROYECTO DEFINITIVO DE ORDENANZA DE MOVILIDAD SOSTENIBLE

2. Los gestores de plazas rotacionales municipales en gestión indirecta podrán también prestar estos servicios, previa autorización municipal a solicitud de gestor en la que se comprometa a prestar el servicio conforme al presente artículo y las normas de funcionamiento que en su caso apruebe la Junta de Gobierno.

La solicitud del gestor al órgano competente se acompañará de:

- a) propuesta técnica del espacio que se destinaría, ubicación, características y servicios que se prestarían así como obras e instalaciones que proponen ejecutar para ello;
- b) compromiso de adhesión a la red municipal de estacionamientos de bicicletas y de sometimiento a las normas del servicio que apruebe la Junta de Gobierno;
- c) contratos de aseguramiento de las responsabilidades derivadas de la prestación del servicio y compromiso expreso de indemnidad del Ayuntamiento de Madrid;
- d) estudio económico del servicio y renuncia expresa a cualquier reclamación sobre el equilibrio económico de la concesión por cualquier coste, ingreso o aspecto vinculado a este servicio.

La autorización municipal determinará las condiciones específicas del servicio y su ámbito temporal, que no podrá superar los 4 años renovables, sin que pueda en ningún caso superar el plazo concesional.

El incumplimiento de los requisitos y obligaciones recogidas en la normativa o específicamente en la autorización supondrá la revocación de la misma y el cese inmediato del servicio con indemnidad para el Ayuntamiento de Madrid.

Artículo 126. Servicios adicionales

1. En el interior de los aparcamientos rotacionales y en los espacios destinados a uso rotacional de los aparcamientos de uso mixto, a solicitud del gestor podrá autorizarse por el órgano competente, previo informe favorable de todos los servicios técnicos de las Administraciones Públicas competentes, la prestación de los siguientes servicios:
 - a) Instalación de soportes publicitarios que no afecten a la visibilidad y seguridad de quienes hagan uso del servicio, e impresión publicitaria en el reverso de los resguardos. Se prohíbe el reparto de publicidad en los vehículos. Cualquier contenido prohibido por la legislación sectorial deberá retirarse inmediatamente por el anunciante o gestor del aparcamiento a requerimiento municipal, con plena indemnidad para el Ayuntamiento de Madrid.

PROYECTO DEFINITIVO DE ORDENANZA DE MOVILIDAD SOSTENIBLE

- b) Prestación de servicios complementarios como el lavado de vehículos y la reparación y sustitución de lunas de los automóviles.
 - c) Instalación de máquinas expendedoras.
 - d) Otros que sirvan para fomentar la movilidad urbana medioambiental, energética y económicamente sostenible.
2. La prestación de estos servicios se hará a riesgo y ventura del gestor del aparcamiento en las condiciones que se establezca en la autorización municipal, que podrá imponer el pago de un canon anual al Ayuntamiento de Madrid de cuantía proporcional a los ingresos generados.

La autorización municipal exigirá el aseguramiento de los riesgos vinculados a tales servicios y la garantía de indemnidad del Ayuntamiento de Madrid por cualquier aspecto relacionado con dichos servicios.

SECCIÓN 2ª: Régimen específico de las plazas de uso rotacional de los aparcamientos municipales en gestión directa.

Artículo 127. Tarifas

El Ayuntamiento de Madrid aprobará anualmente las tarifas máximas por el uso de las plazas rotacionales en gestión directa municipal, no gestionadas en régimen disuasorio, para cada tipo de vehículo: automóviles, motocicletas, bicicletas, vehículos de movilidad urbana y en su caso autocaravanas en los siguientes términos, que asegurarán en todo caso la sostenibilidad económica del servicio:

1. En la fijación de las tarifas podrán introducirse criterios de sostenibilidad medioambiental en función de la tecnología de emisiones de los vehículos y su distintivo ambiental, su grado de ocupación u otros factores para minimizar el impacto ambiental del servicio.
2. El estacionamiento de autocaravanas podrá disponer de varias tarifas en función de los servicios complementarios que se presten.

Artículo 128. Abonos

Sin perjuicio de lo establecido en el [artículo 123](#), los abonos en los aparcamientos en gestión directa municipal:

1. Se destinarán preferentemente a "abonos para residentes" de 24 horas con reserva de plaza para las personas físicas empadronadas y residentes temporales o no habituales en el área de influencia de los aparcamientos de uso mixto y en el barrio en que esté ubicado los aparcamientos de uso

PROYECTO DEFINITIVO DE ORDENANZA DE MOVILIDAD SOSTENIBLE

rotacional. Estas plazas se ubicarán en áreas concretas del aparcamiento y se señalarán como determinen los servicios técnicos municipales.

2. Podrá contratarse "abonos de movilidad sostenible" de 24 horas con reserva de plaza con empresas destinadas al arrendamiento tradicional y a corto plazo por horas para vehículos que dispongan de las etiquetas ambientales "CERO" y "ECO" emitidas por la Dirección General de Tráfico. Estas plazas se ubicarán en áreas concretas del aparcamiento convenientemente señalizadas y dispondrán de puntos de recarga eléctrica que podrá instalar la empresa abonada y que se integrarán en el patrimonio municipal una vez finalice el contrato de abono.
3. Asimismo podrán contratarse abonos diurnos y nocturnos sin reserva de plaza y abonos de 24 horas con reserva de plaza. El gestor del aparcamiento podrá ofrecer igualmente cualquier otro tipo de abono, con o sin reserva de plaza, previa comunicación al órgano competente, que podrá prohibir o limitar su comercialización de forma motivada.

Artículo 129. Servicios adicionales

1. En las plantas destinadas a uso rotacional de los aparcamientos en gestión directa municipal podrán llevarse a cabo las siguientes actividades y servicios:
 - a) Actividades e instalaciones vinculadas a la distribución urbana de mercancías, incluyendo la distribución activa micrologística y la entrega y recogida mediante buzones y consignas en espacios especialmente habilitados para ello.
 - b) Otras actividades y servicios destinados a mejorar la sostenibilidad medioambiental y energética de la movilidad urbana.
2. Estas actividades, que podrán destinarse tanto a actividades económicas como a los consumidores finales, se regirán por las Condiciones de organización y funcionamiento que con carácter general o particular apruebe la Junta de Gobierno.
3. Queda prohibido el almacenamiento y el estacionamiento de vehículos que transporten materias y productos que pudieran suponer un riesgo para la seguridad y la salud de las personas.
4. Los vehículos de más de 3.500 kilogramos de masa máxima autorizada exclusivamente podrán estacionar en aquellas infraestructuras expresamente habilitadas para ello.

SECCIÓN 3ª: Régimen específico de las plazas municipales de aparcamiento rotacional en régimen disuasorio

Artículo 130. Aparcamientos municipales rotacionales en régimen disuasorio

1. El “uso rotacional disuasorio” es el destinado a que quien lo precise pueda estacionar su vehículo en un aparcamiento municipal rotacional por un periodo de varias horas dentro de un día, de forma combinada con el uso efectivo de medios de transporte público colectivo de titularidad pública u otros modos sostenibles en función de su impacto medioambiental, económico y sobre la congestión del tráfico u otros factores.
2. El uso rotacional en régimen disuasorio se regirá por esta [sección 3ª](#) y supletoriamente por lo previsto en la [sección 2ª](#). El incumplimiento de cualquiera de los requisitos exigidos por el régimen disuasorio supone efectuar un uso rotacional general que se regirá íntegramente por la [sección 2ª](#).
3. El servicio de aparcamiento rotacional disuasorio se prestará bajo la forma de gestión directa mediante sociedad mercantil de capital íntegramente municipal.

Artículo 131. Requisitos

1. El uso rotacional en régimen disuasorio exige el cumplimiento conjunto de los siguientes requisitos, cuya observancia deberá ser acreditada por quien lo realice para poder beneficiarse del régimen tarifario disuasorio:
 - a) estacionamiento de vehículos automóviles de menos de 3.500 kilogramos de masa máxima autorizada y motocicletas;
 - b) en un día laborable, por lo que el régimen disuasorio excluye los domingos y los días festivos en la ciudad de Madrid;
 - c) por un periodo de tiempo mínimo y máximo que se determinará específicamente para cada aparcamiento, comprendido necesariamente entre las 6:00 y las 22:00 horas;
 - d) de forma condicionada a que quien haya utilizado el aparcamiento haya hecho uso intermodal efectivo del transporte público colectivo de titularidad pública, ya sea municipal, autonómico o estatal, incluyendo tanto el transporte ferroviario de cercanías y metropolitano como los autobuses urbanos e interurbanos.
2. Se atribuye al órgano competente en materia de aparcamientos la competencia para establecer, para cada aparcamiento disuasorio, el régimen específico de las siguientes condiciones:
 - a) la duración del período mínimo de estacionamiento en régimen disuasorio, que no podrá ser inferior a 4 ni superior a 7 horas;

PROYECTO DEFINITIVO DE ORDENANZA DE MOVILIDAD SOSTENIBLE

- b) la duración del período máximo de estacionamiento en régimen disuasorio, que no podrá ser inferior a 10 ni superior a 16 horas;
 - c) las tarifas del régimen disuasorio, con las distintas bonificaciones y los requisitos para beneficiarse de ellas.
3. El incumplimiento de cualquiera de estos requisitos excluirá el uso y régimen disuasorios, aplicándose la tarifa rotacional general del aparcamiento.

Artículo 132. Características especiales

1. El Ayuntamiento de Madrid, al menos mediante paneles de información variable y en la web municipal, y el gestor del aparcamiento, al menos a través de aplicaciones para dispositivos móviles, informarán en tiempo real a quien pudiera tener interés de la ocupación del aparcamiento y del número de plazas disponibles en cada momento.
2. El gestor del aparcamiento informará a quien pudiera utilizarlo de las normas de uso y funcionamiento del aparcamiento, de los horarios, de las tarifas rotacional general y en régimen disuasorio, de las bonificaciones y sus requisitos.
3. Los aparcamientos disuasorios dispondrán de medios técnicos y electrónicos destinados al control del cumplimiento de los requisitos exigidos para la aplicación del régimen disuasorio.
4. Para poder beneficiarse del régimen disuasorio quien haga uso del aparcamiento deberá acreditar telemáticamente, mediante los mecanismos electrónicos de control que se establezcan, o en su caso físicamente ante el personal de gestor del aparcamiento el cumplimiento de todos los requisitos exigidos.
5. En función de las circunstancias específicas de cada aparcamiento disuasorio podrá implantarse, para una parte o la totalidad de su capacidad, un sistema de reserva anticipada de plaza previo pago del servicio por el tiempo contratado, aplicándose en cada caso la tarifa rotacional general o la disuasoria bonificada.
6. Los aparcamientos municipales disuasorios que dispongan de sistemas de gestión, seguridad y control telemáticos podrán reducir temporalmente la exigencia de contar con presencia física en las dependencias del aparcamiento, debiendo cumplir los criterios que en cada momento fije el órgano municipal competente en aparcamientos.

Artículo 133. Régimen tarifario

PROYECTO DEFINITIVO DE ORDENANZA DE MOVILIDAD SOSTENIBLE

1. El órgano competente aprobará anualmente las tarifas del uso rotacional disuasorio específicas para cada aparcamiento, que entrarán en vigor el 1 de enero de cada ejercicio sin perjuicio de su modificación, en cualquier momento, para adaptar la viabilidad económica del servicio a la situación presupuestaria municipal y a los tributos que lo graven.
2. La tarifa de cada aparcamiento podrá contemplar distintas bonificaciones, hasta el límite de la gratuidad del servicio, condicionadas al cumplimiento de los requisitos específicos que se aprueben con las tarifas para mejorar la calidad del aire y proteger la salud, entre los siguientes:
 - a) el distintivo ambiental del vehículo emitido por la Dirección General de Tráfico;
 - b) la alta ocupación del vehículo;
 - c) otros criterios de sostenibilidad medioambiental y de la movilidad.
3. El sitio web municipal y el gestor del aparcamiento informarán de las tarifas de los usos rotacionales general y disuasorio, así como de las bonificaciones y sus requisitos.

Artículo 134. Uso por residentes

1. Si en el entorno del aparcamiento hubiera una insuficiente dotación de plazas en superficie o un incremento de la demanda derivado del aparcamiento disuasorio, el Ayuntamiento de Madrid podrá autorizar al gestor del aparcamiento la comercialización de abonos con las siguientes condiciones:
 - a) Solo podrán solicitarlos quienes acrediten el empadronamiento o la residencia temporal (o no habitual) en un domicilio dentro del área afectada;
 - b) La persona abonada solo podrá estacionar vehículos de su propiedad o de cuyo uso disponga mediante contrato de renting, leasing o renta en especie.
 - c) El contrato de abono fijará el tramo horario en que podrá utilizarse conforme al régimen específico vigente para cada aparcamiento.
 - d) El estacionamiento antes, después o más allá del plazo fijado en el contrato obligará a quien lo realice a abonar todo el tiempo estacionado conforme a la tarifa rotacional ordinaria del respectivo aparcamiento.

La persona usuaria residente se obliga a comunicar toda circunstancia que suponga incumplir cualquiera de los requisitos exigidos.

PROYECTO DEFINITIVO DE ORDENANZA DE MOVILIDAD SOSTENIBLE

2. El incumplimiento por la persona abonada de cualquiera de estos requisitos impedirá aplicar el abono y por consiguiente los beneficios de su tarifa.
3. La pérdida de la condición de residente, comunicada por la persona abonada o comprobada de oficio por la Administración, conllevará la extinción automática e inmediata del abono.
4. El área de influencia se determinará por el órgano competente a propuesta de los servicios técnicos, adaptándose en cualquier momento a las circunstancias, la dotación de estacionamiento en la zona y la demanda.
5. La persona titular del área de gobierno que tenga adscrita la sociedad gestora de aparcamiento establecerá para cada aparcamiento disuasorio:
 - a) la duración del período en que podrán estacionar los residentes mediante abono, que finalizará en todo caso a las 7:30 horas;
 - b) la posibilidad, en función de la demanda disuasoria del aparcamiento, de estacionamiento por los abonados residentes los domingos y festivos;
 - c) el precio de los abonos, que excepcionalmente podrá ser gratuito.
6. Estos abonos carecerán de reserva de plaza específica.
7. El procedimiento de concurrencia competitiva para acceder a estos abonos, los requisitos del contrato y sus causas de extinción se regirán por lo previsto en la [sección 2ª](#) del [capítulo III](#) del [título cuarto](#) del libro I de esta Ordenanza en todo lo que no se oponga al presente artículo.

Artículo 135. Servicios complementarios

1. Los aparcamientos disuasorios contarán con la dotación exigible de puntos de recarga eléctrica. Este servicio se abonará, conforme a las tarifas vigentes, de forma adicional y en su caso independiente al servicio de estacionamiento y se regirá por lo previsto para los aparcamientos rotacionales en gestión directa.
2. El gestor de aparcamiento podrá prestar, en idénticos términos, los servicios complementarios de los aparcamientos rotacionales en gestión directa.

Artículo 136. Servicios asociados

1. Todo aparcamiento disuasorio contará, en la banda de estacionamiento perimetral en superficie, con una o varias reservas del servicio de autotaxi, con una o varias reservas para vehículos autocares de transporte público colectivo y, en su caso, con una base del servicio de bicicleta pública municipal.

2. Todo aparcamiento disuasorio contará, en su interior o en la banda de estacionamiento perimetral en superficie, con dotación para el estacionamiento de bicicletas y vehículos de movilidad urbana privados.
3. En la zona contigua a los aparcamientos disuasorios el Ayuntamiento de Madrid podrá conceder el aprovechamiento especial del dominio público para el arrendamiento de bicicletas o vehículos de movilidad urbana de corta y media duración.
4. Se autoriza al gestor del aparcamiento la comercialización de “abonos de movilidad sostenible” de 24 horas con reserva de plaza exclusivamente destinadas al arrendamiento de corta duración de vehículos cero emisiones conforme a lo previsto en el [artículo 128.2](#) de esta Ordenanza. La instalación, mantenimiento y conservación, suministro y servicios de la instalación de recarga eléctrica será de cuenta del arrendatario, que la entregará al patrimonio municipal sin contraprestación y en perfecto estado de uso a la finalización del contrato.
5. En los aparcamientos disuasorios construidos en altura que dispusieran de locales a pie de calle podrán prestarse, siempre que obtuvieran las licencias y permisos oportunos, los servicios que urbanísticamente fueran compatibles, tales como servicios de guardería, quioscos de prensa o venta de bebida o comida ya cocinada.

Artículo 137. Protección del estacionamiento en superficie para residentes en las zonas afectadas por los aparcamientos disuasorios

Para proteger el uso por los residentes de las plazas de estacionamiento en vía pública en el entorno próximo a los aparcamientos rotacionales disuasorios, podrá implantarse Zonas de Aparcamiento Vecinal con arreglo a los [artículos 56 y siguientes](#) de esta Ordenanza.

SECCIÓN 4ª : Régimen específico de las plazas de uso rotacional de los aparcamientos municipales en gestión indirecta.

Artículo 138. Tarifas

1. El Ayuntamiento de Madrid aprobará anualmente las tarifas máximas por el uso de las plazas rotacionales concesionadas en los términos previstos contractualmente para automóviles y en su caso motocicletas.
2. El gestor del aparcamiento podrá fijar libremente, a su riesgo y ventura, el precio del servicio de estacionamiento en las plazas rotacionales que gestione, sin que en ningún caso pueda superar las tarifas máximas municipales.

3. La validez de las tarifas específicas de los aparcamientos exige su previa comunicación por el gestor al órgano competente en materia de aparcamientos, que una vez comprobado que no supera la tarifa municipal máxima, autorizará las tarifas para su publicación en el sitio web municipal y su exposición por el gestor junto a las máquinas de pago del aparcamiento.
4. Los gestores que no dispongan de tarifas específicas autorizadas según lo indicado en el apartado anterior aplicarán la tarifa máxima municipal.
5. El Ayuntamiento de Madrid podrá fijar tarifas generales para el estacionamiento rotacional de autobuses y autocaravanas, o específicas en atención a los servicios añadidos que oferte cada aparcamiento.

Artículo 139. Abonos

Sin perjuicio de lo establecido en el [artículo 123](#), los abonos en las plazas rotacionales de los aparcamientos en gestión indirecta se someterán a las siguientes normas:

1. El gestor de los aparcamientos concesionados podrá contratar los diferentes tipos de abonos autorizados en el pliego específico y establecer su precio, que no podrá superar la aplicación de la tarifa máxima municipal al plazo de abono, asumiendo la responsabilidad del riesgo y ventura y la sostenibilidad económica de la concesión, no pudiendo comercializar precios temerariamente bajos que arriesgaran tal viabilidad económica.
2. Asimismo podrá comercializar los “abonos para residentes” y “abonos de movilidad sostenible” en los términos previstos en el [artículo 128](#).

Capítulo III. Aparcamientos municipales de residentes.

SECCIÓN 1ª: Normas comunes

Artículo 140. Recarga eléctrica

1. Se somete a autorización municipal la instalación de puntos de recarga en las plazas de uso residencial, con independencia de la forma directa o indirecta de su gestión. Las autorizaciones contendrán las condiciones específicas de las instalaciones y su uso, su posibilidad de revocación por motivos de interés público, y la garantía de indemnidad para el Ayuntamiento de Madrid.
2. El Ayuntamiento de Madrid fomentará la dotación de puntos de recarga eléctrica en las plazas de uso residencial de los aparcamientos municipales de gestión directa e indirecta a través de las siguientes actuaciones a las que podrán acogerse los gestores de los aparcamientos, las personas cesionarias y abonadas residentes:

PROYECTO DEFINITIVO DE ORDENANZA DE MOVILIDAD SOSTENIBLE

- Utilizar economías de escala para reducir el coste de acceso y uso de la red eléctrica;
 - facilitar la comercialización de tarifas económicas y sostenibles que fomenten la recarga en horas valle de infrautilización de la red eléctrica;
 - la designación de un gestor de carga municipal o externo que cumpla los requisitos legal y reglamentariamente exigidos;
 - permitir a varias personas compartir por franjas horarias un mismo punto de recarga.
3. En los aparcamientos de residentes en régimen de cesión de uso las personas cesionarias podrán, a su costa, instalar puntos de recarga, contratar con un gestor de carga el acceso y uso de la red así como el consumo energético.

Los costes de instalaciones, servicios y potencias contratadas comunes se compartirán entre las personas usuarias de la acometida, mientras que los costes individualizables se asumirán por las respectivas personas cesionarias.

Una vez finalizada la cesión de uso sobre la plaza de aparcamiento de residentes el sistema de recarga, sus instalaciones y sus bienes pasarán a titularidad del Ayuntamiento de Madrid, que podrá reclamar su desinstalación y retirada de residuos a costa de la persona cesionaria si el punto de recarga no estuviera en condiciones seguras de uso.

4. En los aparcamientos de residentes gestionados mediante abonos de media y larga duración las plazas que dispongan de puntos de recarga eléctrica se asignarán preferentemente a abonados que las necesiten por disponer de vehículo eléctrico.

Las personas usuarias de la recarga eléctrica abonarán el precio de ese servicio que deberá satisfacer los costes de amortización de la inversión, el acceso y uso de la red y el consumo eléctrico.

El gestor del aparcamiento podrá modificar en cualquier momento las plazas asignadas a los abonados al fin de adecuar la demanda de recarga eléctrica a la oferta de plazas disponible.

SECCIÓN 2ª.- Abonos de media y larga duración.

Artículo 141. Uso y normativa aplicable

1. El régimen de gestión mediante abonos para residentes de media y larga duración es aquel por el que el gestor del aparcamiento facilita el uso temporal de una plaza de estacionamiento a una persona usuaria que cumpla determinados requisitos de vinculación al área de influencia del aparcamiento,

PROYECTO DEFINITIVO DE ORDENANZA DE MOVILIDAD SOSTENIBLE

por el tiempo pactado en el contrato de abono y a cambio de un precio determinado.

2. Los aparcamientos de residentes en régimen de abonos para residentes de media y larga duración se rigen por lo previsto en el [capítulo 1](#) y en las secciones [1ª](#) y [2ª](#) del [capítulo III](#) del [título cuarto](#) del Libro I de esta Ordenanza.
3. Este régimen se utilizará en aparcamientos de gestión directa municipal conforme a sus condiciones de organización y funcionamiento, en cuanto no se opongan a lo previsto en la presente Ordenanza.

Artículo 142. Requisitos

1. Podrán contratar abonos de residentes, por orden de prioridad, las personas que formen parte de los siguientes colectivos:
 - a) Residentes en el área de influencia que acrediten disponer de la tarjeta de estacionamiento para personas con movilidad reducida, que gozarán de prioridad en la asignación de plazas respecto del resto de colectivos;
 - b) el resto de residentes en el área de influencia, que gozarán de prioridad en la asignación de plazas respecto del tercer colectivo;
 - c) personas físicas y jurídicas titulares de actividades económicas y otras personas que desarrollen su actividad profesional o económica en inmuebles ubicados en el área de influencia del aparcamiento.
2. La contratación de un abono de residentes exige disponer de vehículo en régimen de titularidad, usufructo, "renting", "leasing" o retribución en especie. El vehículo ha de estar dado de alta en el Padrón del Impuesto de Vehículos de Tracción Mecánica (IVTM) del Ayuntamiento de Madrid, salvo aquellos vehículos de personas jurídicas que no sean susceptibles de domiciliarse en el Municipio de Madrid en el Registro de Vehículos de la Dirección General de Tráfico por carecer en este municipio de un domicilio legal.
3. Con carácter excepcional, en los supuestos de destrucción parcial o total de un aparcamiento de residentes ya sea en régimen de cesión de uso o de abonos, graves problemas de funcionamiento o imposibilidad temporal o definitiva de su uso, podrá reconocerse a las personas cesionarias y abonadas del aparcamiento afectado la prioridad temporal de acceso a otro aparcamiento de residentes o rotacional en gestión directa municipal, siempre que sigan cumpliendo los requisitos exigidos para ser cesionario o abonado en el aparcamiento afectado.

PROYECTO DEFINITIVO DE ORDENANZA DE MOVILIDAD SOSTENIBLE

Cuando la causa de la imposibilidad temporal de uso desapareciere, la persona afectada deberá optar por mantener la condición de cesionaria o abonada en uno de los aparcamientos.

En los supuestos de imposibilidad definitiva de uso, podrá reconocerse prioridad de acceso a los abonos de residentes en un aparcamiento cercano de próxima construcción durante los 5 años posteriores a la fecha en que se extinguiera su derecho anterior sobre una plaza de aparcamiento municipal, siempre que cumplan los requisitos de residencia en el área de influencia del nuevo aparcamiento.

4. El gestor del aparcamiento admitirá en condiciones de igualdad a todas las personas que soliciten un abono de residentes siempre que cumplan los requisitos exigidos, dando cumplimiento a los principios de igualdad, publicidad, transparencia y concurrencia, sin perjuicio de los criterios de preferencia en la asignación de plazas recogidos en el apartado 1 de este artículo.

Artículo 143. Solicitudes de abonos

1. Las personas interesadas presentarán su solicitud al gestor del aparcamiento municipal por escrito o telemáticamente a través del formulario establecido al efecto.
2. El sitio web municipal informará de las condiciones de comercialización con al menos 15 días de antelación a la fecha de comienzo del plazo inicial de presentación de solicitudes.
3. El gestor del aparcamiento publicará en su sitio web las condiciones de comercialización, el modelo de contrato de abono y la fecha en que se comenzará la fase inicial de presentación de solicitudes. Las solicitudes que se presenten con anterioridad a la fecha de inicio de la comercialización serán excluidas.
4. Las solicitudes contendrán los datos de identificación del peticionario (nombre y apellidos, DNI y domicilio), el modelo y matrícula del vehículo y el documento acreditativo de su condición, en los términos del [artículo 142.1](#). La persona solicitante acreditará la residencia efectiva o podrá autorizar la consulta del padrón municipal de habitantes del Ayuntamiento de Madrid.
5. La presentación de la solicitud implica el conocimiento de las normas que regulan el aparcamiento y el consentimiento expreso de la cesión de los datos personales a efectos de su publicación por tratarse de un procedimiento de concurrencia competitiva regido por los principios de igualdad y transparencia.

Artículo 144. Procedimiento

PROYECTO DEFINITIVO DE ORDENANZA DE MOVILIDAD SOSTENIBLE

1. Los abonos de residentes se asignarán conforme al orden de prioridad del apartado 1 del [artículo 142](#), según la fecha y hora de presentación de las solicitudes de cada colectivo.

No obstante, durante el primer mes de comercialización de los abonos se atenderán exclusivamente las solicitudes presentadas por los residentes en el área de influencia conforme al orden de prelación a) y b), asignándose un único abono por residente.

Transcurrido el primer mes de comercialización se atenderán todas las solicitudes, incluidas las formuladas desde el inicio del plazo de comercialización por el colectivo contenido el [artículo 142.1 c\)](#), que serán ordenadas conforme al primer párrafo de este apartado.

2. Una vez concluida la asignación de los abonos a las personas solicitantes del primer mes, se abrirá un nuevo e ininterrumpido periodo en el que se asignarán los abonos restantes entre las nuevas solicitudes presentadas por los sujetos de cualquiera de estos grupos, sin que exista límite en el número de abonos que pueden demandar, asignándose éstos por su fecha de presentación según el orden de prelación de cada colectivo.
3. En todo caso, cuando el número de solicitudes de una fecha concreta fuera superior al de plazas disponibles, la asignación se producirá por el orden de prelación por colectivos establecido en el apartado primero y, a igualdad de colectivo, por orden de la fecha de entrada.
4. Quienes ostenten la condición de residentes según lo definido en los apartados a y b del [artículo 142](#) solo podrán renovar, antes de la expiración de su vigencia, un máximo de dos abonos por domicilio, con independencia de la persona titular y conservando siempre la prioridad las personas con movilidad reducida empadronadas en ese domicilio. titular antes de la expiración de su vigencia. Una vez extinguidos los demás abonos, si las personas empadronadas en ese domicilio desearan optar a contratar un nuevo abono deberán formular una nueva solicitud que se tramitará conforme a lo previsto en este artículo.

Los colectivos definidos en el artículo 142.1.c) que fueran titulares de un abono no podrán renovarlo si en dicho aparcamiento existiera, antes del vencimiento de su abono, lista de espera de los residentes de los apartados a) y b) del mismo precepto al disponer éstos de prioridad de acceso a los abonos sobre las plazas que quedaren disponibles.

Artículo 145. Duración y precio

1. Los contratos de abonos de media y larga duración para residentes se suscribirán por un plazo de 1, 3 ó 5 años y podrán contemplar la posibilidad de su renovación tácita en los términos previstos en el artículo anterior, así

PROYECTO DEFINITIVO DE ORDENANZA DE MOVILIDAD SOSTENIBLE

como la posibilidad de su cancelación por cualquiera de las partes con un mes de preaviso fehaciente.

2. Se atribuye al órgano competente en materia de aparcamientos la aprobación y modificación de los precios de los abonos para residentes de cada aparcamiento concreto.

A tal efecto el gestor del servicio presentará al órgano competente una propuesta motivada de precios de los abonos que, tras ser informada por los servicios técnicos municipales, se elevará a la persona titular para su aprobación.

3. Los precios de los abonos asegurarán la viabilidad económica del servicio en los términos legalmente previstos y se determinarán en función de los siguientes criterios:

- a) los plazos de duración, de forma que a mayor plazo menor será el precio;

- b) la satisfacción de todos los costes asociados a la amortización parcial de los costes de construcción, reforma y renovación del aparcamiento, así como todos los costes relacionados con la gestión de la plaza y su uso por la persona abonada (seguridad, limpieza, consumos de agua, luz y electricidad, tributos, gastos de administración y otros) y los relacionados con su mantenimiento y conservación;

- c) Los precios de los abonos de los colectivos definidos en el apartado c) del artículo 142.1 podrán ser superiores a los de los residentes de los apartados a) y b) del mismo precepto;

- d) en los contratos de abono podrán establecerse los requisitos y las condiciones en los que, en su caso, podrían obtenerse descuentos y recargos en función de criterios medioambientales como el distintivo ambiental de los vehículos;

4. El gestor del aparcamiento podrá ofertar descuentos por el pago íntegro anticipado del precio de los abonos durante todo el plazo contratado.

Asimismo el gestor del aparcamiento podrá establecer la obligación de pago de la totalidad o de parte del precio por la duración íntegra del abono en el momento de la firma del contrato de abono.

5. Los contratos superiores a un año en los que la persona abonada no haya anticipado el pago íntegro del precio total objeto del abono contemplarán fórmulas de actualización del precio en función de la evolución de los costes de prestación del servicio.

Artículo 146. Obligaciones y prohibiciones de la persona abonada

PROYECTO DEFINITIVO DE ORDENANZA DE MOVILIDAD SOSTENIBLE

1. Se prohíbe a las personas abonadas el arrendamiento, la subcontratación, la subrogación, la transmisión y cesión de los contratos de abono y del uso de las plazas de aparcamiento. Los negocios jurídicos que se celebren incumpliendo esta prohibición carecerán de efectos jurídicos frente al Ayuntamiento de Madrid.
2. En el momento de la firma del contrato de abono la persona usuaria abonará una cuantía en concepto de fianza en función del plazo de duración de los abonos, que integrará los siguientes conceptos:

- a) Mantenimiento de su compromiso durante la totalidad del tiempo contratado.

El gestor del aparcamiento hará suya la fianza si el contrato se extinguiera antes del vencimiento del periodo pactado por la voluntad del abonado o por aplicación de las causas de extinción del contrato 1ª y 4ª a 7ª previstas en el [artículo 148](#);

- b) pago a cuenta por los daños y perjuicios que pudiera ocasionar a personas y bienes en el aparcamiento, sin perjuicio de la obligación de responder íntegramente por su responsabilidad directamente o a través de su aseguradora.
3. La persona abonada será responsable frente al gestor del aparcamiento y el resto de quienes lo utilicen de los daños y perjuicios que les cause por dolo, culpa, negligencia, incumplimiento de sus deberes o impericia en la conducción del vehículo dentro del recinto.
 4. La persona abonada deberá estar en todo momento al corriente de pago de las cuotas del abono contratado y comunicar con un mes de antelación su deseo de renuncia o renovación del contrato.
 5. La persona abonada deberá retirar su vehículo del aparcamiento antes de las cero horas del día siguiente a la finalización de su abono contratado, dejando libre y expedita la plaza de aparcamiento.
 6. El impago de dos cuotas mensuales dará lugar a la pérdida del uso de la plaza por la persona abonada y a la extinción del contrato, sin perjuicio de su obligación de satisfacer las cuotas mensuales adeudadas hasta la total y efectiva extinción del contrato.

La persona abonada podrá enervar la acción resolutoria si hiciera íntegramente efectivas las cantidades debidas en el plazo de diez días contados desde la fecha del requerimiento por el gestor del aparcamiento a la dirección de correo electrónico que constara en el contrato. Transcurrido dicho plazo sin haber realizado el pago, el gestor del aparcamiento asignará la plaza a otra persona, previa retirada del vehículo de la morosa por el órgano competente si aquella no lo hubiera retirado hasta entonces.

Artículo 147. Autorización de vehículos

1. La persona abonada deberá solicitar autorización para el estacionamiento del vehículo que desee estacionar de forma previa a su acceso al aparcamiento, debiendo acreditar el cumplimiento de los requisitos establecidos por la normativa municipal. Adicionalmente, podrá solicitar autorización para el estacionamiento de hasta cuatro vehículos más por abono.
2. La persona abonada podrá solicitar a la entidad municipal gestora del aparcamiento modificar o sustituir las matrículas autorizadas, permitiéndose un máximo de dos modificaciones anuales.
3. Nunca podrá acceder al aparcamiento ni estacionarse en él de forma simultánea más de un vehículo por plaza de aparcamiento.

Artículo 148. Causas de extinción

Además de por las expresamente previstas en los contratos de abono de media y larga duración para residentes, éstos se extinguirán por las siguientes causas:

1. Incumplimiento de cualesquiera de las obligaciones económicas y de pago de la persona titular del abono, sin perjuicio de la obligación de pago de las cantidades adeudadas.
2. La caducidad por vencimiento del plazo de utilización del abono.
3. La desaparición total o parcial del aparcamiento.
4. El uso inadecuado del aparcamiento y sus plazas, especialmente en lo que afecte al ejercicio de los derechos de las personas con movilidad reducida, y el ejercicio en éste de actividades comerciales, molestas, insalubres, nocivas o peligrosas.
5. El incumplimiento de las obligaciones que afecten a la seguridad de las personas, o de otras que produzca que se interrumpa o afecte negativamente a la correcta prestación del servicio.
6. La subcontratación, el arrendamiento y la cesión a terceros del uso del abono, o el anuncio público de su disponibilidad en carteles, medios digitales u otros.
7. La causación, por quien conduzca un vehículo que estacione en el aparcamiento, ya sea titular de la plaza u otra persona autorizada por ésta, de lesiones a personas o la amenaza de producirlas, de daños a las dependencias o instalaciones del aparcamiento o a otros vehículos que se encuentren en el aparcamiento, cuando se cumplan cualquiera de los siguientes requisitos: empleo de violencia contra personas o bienes;

PROYECTO DEFINITIVO DE ORDENANZA DE MOVILIDAD SOSTENIBLE

conducción temeraria; conducción bajo los efectos del alcohol, drogas, sustancias estupefacientes o psicotrópicas; reiteración, entendiéndose por ésta la causación de daños en al menos tres ocasiones en un año.

8. La imposibilidad de prestación del servicio en los términos inicialmente pactados como consecuencia de un acto administrativo posterior fundado en razones de interés público, así como por la posibilidad cierta de causación de un perjuicio grave al interés público de continuarse prestando el servicio en esos términos.

Artículo 149. Estacionamiento por los abonados de sus bicicletas

El gestor del aparcamiento podrá arrendar, sin custodia, el uso de un espacio para el estacionamiento de las bicicletas y vehículos de movilidad urbana privados de quienes tengan la condición de residentes en régimen de abono con espacio reservado a cambio de un precio, integrado o no en el precio del abono.

Esta actividad se registrará por lo previsto en el [artículo 125](#) y deberá disponer de cuantas licencias, autorizaciones y seguros exija la normativa vigente en cada momento.

Artículo 150. Servicios complementarios y mejoras en la gestión del aparcamiento

1. El gestor del aparcamiento podrá comercializar "abonos de movilidad sostenible" de 24 horas con reserva de plaza exclusivamente destinadas al arrendamiento de corta duración de vehículos clasificados como CERO emisiones por la Dirección General de Tráfico conforme a lo previsto en el [artículo 128.2](#) de esta Ordenanza. La instalación, mantenimiento y conservación, suministro y servicios de la instalación de recarga eléctrica será de cuenta del arrendatario, que la entregará al patrimonio municipal sin contraprestación y en perfecto estado de uso a la finalización del contrato.
2. El órgano competente en materia de aparcamientos podrá ordenar motivadamente al gestor del aparcamiento la introducción de mejoras en la gestión del aparcamiento, tales como cambios de señalización, de sentido de circulación interior, condiciones de seguridad, así como de la calidad, la eficacia y la eficiencia en la prestación del servicio.
3. Asimismo, el órgano competente podrá acordar la prestación de servicios destinados a incrementar la sostenibilidad medioambiental y energética de la movilidad urbana, a través de la prestación de servicios como la distribución urbana de mercancías, que se registrarán por el régimen previsto en esta Ordenanza.
4. En los aparcamientos ubicados en Zonas de Bajas Emisiones y otros espacios en los que se establezcan restricciones y prohibiciones circulatorias y/o de estacionamiento temporales y/o permanentes, el gestor del aparcamiento

deberá informar telemáticamente al Ayuntamiento de Madrid de los vehículos que accedan al mismo identificando su matrícula y hora de entrada al aparcamiento.

SECCIÓN 3ª: Plazas para residentes en régimen de cesión de uso.

Artículo 151. Presentación de solicitudes

1. Los requisitos para acceder a una plaza municipal de residentes en régimen de cesión de uso son los siguientes:
 - a) Empadronamiento vigente en el área de influencia del aparcamiento.
 - b) Disponer de vehículo en régimen de titularidad, usufructo, "renting", "leasing" o retribución en especie. El vehículo ha de estar dado de alta en el Padrón del Impuesto de Vehículos de Tracción Mecánica (IVTM) del Ayuntamiento de Madrid, salvo aquellos de personas jurídicas que no sean susceptibles de domiciliarse en el Municipio de Madrid en el Registro de Vehículos de la Dirección General de Tráfico por carecer en este municipio de un domicilio legal.
2. Las personas interesadas presentarán su solicitud al Ayuntamiento de Madrid por escrito, preferentemente en las Oficinas de Atención a la Ciudadanía de Línea Madrid o telemáticamente a través del formulario establecido al efecto.
3. El sitio web municipal informará de las condiciones de comercialización de los aparcamientos que dispongan de plazas libres para la cesión de su uso.

En los aparcamientos de nueva creación dicha información se llevará a cabo con al menos 15 días de antelación a la fecha de comienzo del plazo inicial de presentación de solicitudes.

4. El gestor del aparcamiento publicará en su sitio web las condiciones de comercialización, la normativa aplicable, el modelo de contrato y la fecha en que se comenzará la fase inicial de presentación de solicitudes.

Las solicitudes que se presenten con anterioridad a la fecha de inicio de la comercialización serán excluidas.

5. Las solicitudes contendrán los datos de identificación de la persona interesada (nombre y apellidos, DNI y domicilio), dirección y el documento acreditativo de su condición de residente, o alternatively la autorización de consulta del padrón municipal de habitantes al Ayuntamiento de Madrid para contrastar dicha circunstancia.

PROYECTO DEFINITIVO DE ORDENANZA DE MOVILIDAD SOSTENIBLE

En los aparcamientos que admitan a comerciantes, actividades económicas y en su caso trabajadores del área de influencia deberá adjuntarse el NIF, la tarjeta en que figure la sede fiscal y la documentación que acredite la vinculación con una sede en el área de influencia del aparcamiento.

6. La presentación de la solicitud implica el conocimiento de las normas que regulan el aparcamiento y el consentimiento expreso de la cesión de los datos personales a efectos de su publicación, en particular para la publicidad de las listas de espera para acceder a una plaza, por tratarse de un procedimiento de concurrencia competitiva regido por los principios de igualdad y transparencia.
7. Una vez completado el aparcamiento por la cesión de la totalidad de sus plazas, en el supuesto de que quedaran solicitudes admitidas en el proceso de comercialización sin obtener plaza, se elaborará una lista de espera por orden de admisión. Quienes soliciten plaza a partir de ese momento que reúnan los requisitos exigidos para acceder a una plaza de residentes quedarán también incluidas en la lista de espera. Dicha lista de espera y sus modificaciones se harán públicas en el sitio web municipal de conformidad con la Ley Orgánica 15/1999, de 13 de diciembre, de Protección de Datos de Carácter Personal.
8. Las personas incluidas en lista de espera que dejen de reunir los requisitos exigidos quedarán excluidas de aquella automáticamente notificándose dicha circunstancia mediante publicación en el sitio web municipal.

LIBRO II: MODOS DE TRANSPORTE Y VEHÍCULOS

TÍTULO PRIMERO. Peatones.

Capítulo I. De los Peatones.

Artículo 152. Normas generales

1. El presente título regula las normas relativas a la circulación y esparcimiento de los peatones en las vías y espacios públicos de titularidad municipal.
2. Las personas con movilidad reducida tendrán prioridad, en cualquier caso, sobre el resto de personas usuarias y aquellas que circulen sobre sillas motorizadas, "handbike", triciclos u otros vehículos de movilidad urbana podrán hacerlo, además de por los lugares destinados al resto, por las vías ciclistas de la tipología acera-bici, donde también dispondrán de prioridad.
3. Sin perjuicio de lo dispuesto en la legislación sobre tráfico, tendrán la consideración de peatones:
 - a) Las personas con movilidad reducida que circulen en silla de ruedas, "handbike", triciclos o dispositivos análogos, motorizados o no, acomodando su marcha a la de los peatones y en todo caso a una velocidad nunca superior a 5 kilómetros por hora.
 - b) Quienes transiten a pie arrastrando una bicicleta o un vehículo de movilidad urbana se consideran peatones a todos los efectos.
4. Las personas que se desplacen con patines y patinetes en aquellos espacios compartidos con el peatón deberán acomodar su marcha a la de los peatones, evitando en todo momento causar molestias o crear peligro. En ningún caso podrán circular en zigzag ni tendrán prioridad respecto de los peatones.

Artículo 153. Pasos de peatones

1. En las aceras y áreas estanciales donde exista señalizada una acera-bici, los peatones podrán atravesar la vía ciclista por cualquier punto, en perpendicular a su eje y sin tener preferencia de paso, para acceder a la calzada, bandas de estacionamiento, paradas de transporte público o a los pasos de peatones. Los peatones no podrán transitar longitudinalmente por el espacio destinado a bicicletas, ni permanecer en su interior.
2. A excepción de lo estipulado en los artículos [157](#) y [158](#), con carácter general los peatones atravesarán las calzadas por los pasos señalizados. Cuando no

exista un paso de peatones señalado en un radio de 50 metros, el cruce se efectuará preferentemente por las esquinas de la intersección y en dirección perpendicular al eje de la vía, excepto cuando las características de la misma o las condiciones de visibilidad puedan provocar situaciones de peligro.

En los pasos de peatones no regulados con semáforos los peatones no deberán acceder a la calzada hasta que no se hayan cerciorado, a la vista de la distancia y velocidad a la que circulan los vehículos más próximos, de que no existe peligro en efectuar el cruce.

3. Por motivos de seguridad vial, se prohíbe la instalación de contenedores de residuos, jardineras o cualquier otro elemento de modo que resten visibilidad en pasos de peatones.
4. Los pasos de peatones regulados con semáforos se señalarán horizontalmente con dos líneas discontinuas de color blanco, dispuestas sobre el pavimento perpendicularmente al eje de la calzada de forma que se incluya el ancho del vado peatonal correspondiente. Los peatones no penetrarán en el paso hasta que la señal dirigida a ellos lo autorice, realizando el cruce de calzada con la máxima diligencia, sin detenerse ni entorpecer.
5. Por motivos de seguridad vial, los pasos de peatones que se habiliten o reformen a partir de la entrada en vigor esta Ordenanza incorporarán, donde la configuración de la calle así lo permita, un espacio inmediatamente anterior libre de banda de estacionamiento sobre las vías de circulación que se aproximen al mismo no inferior a 5 metros, donde igualmente estará prohibido el estacionamiento de motocicletas y ciclomotores sobre la acera.

Capítulo II. Aceras, calles y zonas peatonales

Artículo 154. Preferencia peatonal y señalización

1. Las aceras y las calles y zonas peatonales son espacios preferentes para el tránsito y la estancia peatonal, quedando prohibidos con carácter general el acceso, circulación y estacionamiento de vehículos.

Sin perjuicio de lo anterior, los vehículos que con carácter excepcional hayan sido autorizados para transitar por tales espacios deberán hacerlo utilizando los pasos establecidos al efecto o señalados expresamente en la autorización, acomodando su marcha a la de los peatones y evitando en todo momento causar molestias, crear peligro o hacer uso de señales acústicas excepto en las situaciones expresamente recogidas en la normativa aplicable a estos efectos.

Salvo lo expresamente autorizado en las Ordenanzas municipales, se prohíbe igualmente la ubicación en tales espacios de cualquier objeto que obstaculice

PROYECTO DEFINITIVO DE ORDENANZA DE MOVILIDAD SOSTENIBLE

el tránsito peatonal, especialmente cuando ello pueda afectar al desplazamiento de personas con movilidad reducida, y en particular la colocación de tales objetos sobre pavimentos tacto-visuales u otros recogidos en la normativa vigente sobre accesibilidad.

2. Las Zonas Peatonales serán delimitadas mediante la señalización correspondiente, sin perjuicio de poder utilizar otros elementos electrónicos o físicos que controlen la entrada y circulación de vehículos en la misma.
3. La regulación de las condiciones de circulación de Vehículos de movilidad urbana y ciclos conducidos por niños y niñas, por aceras y demás espacios reservados con carácter exclusivo para el tránsito, estancia y esparcimiento de peatones, es la establecida en los artículos [186](#), [194](#) y [195](#) de la presente ordenanza.

Artículo 155. Espacios de especial protección para el peatón

Mediante Acuerdo del órgano competente se podrán declarar, con carácter temporal o permanente, determinadas aceras, calles y espacios públicos como "espacios de especial protección para el peatón".

La declaración deberá incluir la justificación motivada que ha llevado a la determinación de una calle o espacio como de especial protección para el peatón así como los usos y ocupaciones que se restringen o las condiciones de los que se autoricen.

A estos efectos, será necesario que con carácter general se trate de calles en las que la densidad peatonal existente o previsible pueda limitar la libertad individual de elegir la velocidad normal de la marcha y el adelantamiento peatonal y en el caso de que haya movimientos de entrecruzado o en sentido contrario, exista una alta probabilidad de que se presenten conflictos en el tránsito, siendo precisos frecuentes cambios de velocidad y posición para eludirlos, o existan especiales dificultades para el desplazamiento de personas con movilidad reducida.

No obstante lo anterior, podrán ser declaradas como tales en cualquier caso con objeto de ordenar y regular los usos y ocupaciones del viario priorizando aquellos más favorables para el peatón así como otros modos de movilidad sostenibles. La declaración deberá publicarse en el Boletín Oficial del Ayuntamiento de Madrid y en el Boletín Oficial de la Comunidad de Madrid. Una vez declarado el espacio como de especial protección, deberá instalarse la señalización indicativa de tal circunstancia.

Artículo 156. Excepciones

Sin perjuicio de lo establecido en el [artículo 154](#), excepcionalmente y previa solicitud, se podrá autorizar el acceso, circulación y estacionamiento de vehículos

PROYECTO DEFINITIVO DE ORDENANZA DE MOVILIDAD SOSTENIBLE

en zonas peatonales en los casos en que quede debidamente justificada la necesidad de realizarlo por concurrir alguno de los siguientes supuestos:

- a) La celebración de acontecimientos sociales, culturales o deportivos.
- b) Cuando por el solicitante se justifique la imposibilidad logística de efectuar el transporte en camión del tonelaje permitido y/o en el horario autorizado por la señalización correspondiente para efectuar las labores de carga y descarga, y ello no produzca una grave afección a la movilidad general o particular de la zona.
- c) Cuando por imposición de licencia o autorización, o, cumplimiento de norma general, se establezcan horarios concretos de realización de actividades, vinculados necesariamente a la circulación de vehículos de tonelaje superior al permitido.

La solicitud de autorización habrá de presentarse con una antelación mínima de 10 días hábiles a la fecha prevista de acceso.

Quedan excepcionados de la prohibición de estacionamiento en aceras y zonas peatonales:

- a) Los ciclos y vehículos de movilidad urbana de categorías A y B que realicen esta acción en los aparcabicicletas instalados al efecto. Para acceder a ellos se deberá desmontar del vehículo una vez abandone la calzada transitando a pie el resto del trayecto hasta el elemento de anclaje.
- b) Los vehículos de dos ruedas, motocicletas y ciclomotores según lo dispuesto en el [artículo 48](#).

Artículo 157. Calles residenciales

Las calles residenciales son aquellas en las que existe una coexistencia en el mismo espacio de peatones, ciclistas y vehículos a motor. Deberán señalizarse mediante la señal correspondiente.

En estas zonas se establecerá una velocidad máxima de circulación de 20 kilómetros por hora. Quienes conduzcan deberán conceder prioridad a los peatones teniendo preferencia tanto el tránsito como la estancia y esparcimiento de los mismos, y los vehículos no podrán estacionarse más que en los lugares designados por señales o marcas viales.

Artículo 158. Zonas 30

Las zonas 30 son ámbitos especialmente acondicionados y señalizados en las que la velocidad máxima en la banda de circulación es de 30 km/h. En estas vías, los peatones podrán atravesar la calzada fuera de las zonas señalizadas, para lo cual

deberán cerciorarse de que pueden hacerlo sin riesgo ni entorpecimiento indebido no siendo necesario implantar pasos peatonales formalizados.

Los puntos de entrada y salida en las calles y zonas de prioridad peatonal quedarán delimitadas por la señalización vertical correspondiente siendo recomendable la implantación de puertas de acceso que preferentemente se configurarán mediante pasos elevados.

Artículo 159. Prohibiciones

Se prohíbe a los peatones:

1. Detenerse en las aceras formando grupos que impidan la circulación del resto de peatones.
2. Cruzar la calzada por puntos distintos de los autorizados, excepto en calles residenciales y zonas 30.
3. Correr, saltar o circular de forma molesta.
4. Esperar a los autobuses y demás vehículos de servicio público fuera de los refugios o aceras o invadir la calzada para solicitar su parada.
5. Subir o descender de los vehículos en marcha.
6. Realizar actividades en las aceras, pasos, calzadas, arcenes o, en general, en zonas contiguas a la calzada, que objetivamente puedan perturbar a quienes conduzcan o ralentizar la marcha de sus vehículos, o puedan dificultar el paso de personas con movilidad reducida.
7. Transitar sobre las aceras bici salvo en los casos expresamente regulados en el [artículo 188.2](#).

TÍTULO SEGUNDO. Transporte colectivo.

Capítulo I.- Normas generales.

Artículo 160. Objeto y definiciones

1. El presente Título regula lo relativo a la circulación y estacionamiento de los vehículos destinados al transporte colectivo de superficie de viajeros, tanto el transporte público regular de uso general como el de uso especial, el escolar y el de menores, así como el transporte discrecional y el transporte turístico, así como sobre las correspondientes autorizaciones.

2. A efectos de la presente Ordenanza se definen los siguientes conceptos:

1. Transporte de viajeros: transporte dedicado a realizar los desplazamientos de las personas y sus equipajes en vehículos construidos y acondicionados para tal fin.
2. Transporte público: aquel que se lleva a cabo por cuenta ajena mediante retribución económica.
3. Transporte colectivo de viajeros por carretera: el realizado mediante autobús o autocar (automóvil que tenga más de 9 plazas incluida la de la persona que conduce, destinado, por su construcción y acondicionamiento, al transporte de personas y sus equipajes).
4. Transporte público regular de uso general (TPRUG): el dirigido a satisfacer una demanda general, siendo utilizable por cualquier interesado.
5. Transportes públicos regulares de uso especial (TPRUE): los destinados a servir, exclusivamente, a un grupo específico de usuarios tales como escolares, trabajadores, militares, o grupos homogéneos similares.
6. Transporte turístico (TT): los definidos como tales en la Ley 16/1987, de 30 de julio, de Ordenación de los Transportes Terrestres.
7. Punto de parada: vértice en planta de la marquesina más cercano al bordillo y más adelantado, según el sentido de circulación del carril más próximo a la parada. En el caso de que la señalización de la parada se realice con poste-bus el punto de parada será el materializado por éste.
8. Ámbito o zona de parada: espacio de calzada y de acera que debe estar libre de obstáculos, en el primer caso, para que el autobús pueda realizar correctamente su parada y, en el segundo, para que los viajeros puedan subir y bajar del autobús simultáneamente y acceder a la parada o alejarse de ella en condiciones de funcionalidad y seguridad.

Capítulo II.- Transporte público colectivo urbano regular de uso general.

Artículo 161. Medidas de promoción y protección

1. El Ayuntamiento de Madrid adoptará las siguientes medidas de promoción y protección funcional del transporte público colectivo urbano regular de uso general (TPCURUG):

1º) Los vehículos que lleven a cabo este tipo de transporte, así como los vehículos de servicio o de asistencia técnica vinculados a la operación del TPCURUG, pueden acceder con carácter general a las Zonas de Bajas Emisiones y Áreas de Acceso Restringido en los términos de la presente Ordenanza, así como circular en cualquiera de los supuestos de restricción circulatoria por congestión de tráfico o por alta contaminación medioambiental. Con carácter excepcional, podrá restringirse su circulación y estacionamiento por motivos de seguridad ciudadana.

2º) Los vehículos destinados al transporte público colectivo no precisarán de autorización en los términos previstos en esta Ordenanza como vehículos especiales o en régimen de transporte especial cuando sea el caso, a los efectos de circulación por pasos inferiores y túneles, incluida la M-30, cuando, por avería, precisen ser arrastrados por los vehículos de asistencia técnica. En todo caso, será preceptiva la conformidad del Centro de Control de Gestión de Movilidad gestionado por el órgano competente en materia de circulación, a petición del Centro de Control de la Empresa Municipal de Transportes.

3º) Podrán adoptarse medidas de gestión diferenciada del tráfico que posibiliten la prioridad efectiva de los vehículos del TPCURUG mediante prioridad semafórica y la autorización de movimientos exclusivos reglamentariamente señalizados siempre que se garantice la seguridad vial.

4º) Cuando estén prestando servicio, los vehículos destinados al transporte público colectivo regular de viajeros de uso general gozarán de prioridad frente al resto de vehículos en la ordenación y gestión del tráfico, y en el tratamiento del mismo ante situaciones especiales tales como congestión u ocupación de la vía pública, siempre que ello sea posible, garantizando, en todo caso, la seguridad vial, según el criterio de la Policía Municipal o de los Agentes de Movilidad actuantes en cada caso.

5º) Los titulares de las ocupaciones en vía pública que afecten al normal desenvolvimiento del TPCURUG deberán adoptar a su costa cuantas medidas resulten necesarias para minimizar las posibles afecciones: cambios de ubicación e instalación de paradas, marquesinas y postes, así como de la información estática y dinámica del servicio que estuviera asociada a las mismas, balizamiento y señalización, pavimentos tacto-visuales, implantación de mecanismos complementarios de seguimiento y control y cualesquiera

PROYECTO DEFINITIVO DE ORDENANZA DE MOVILIDAD SOSTENIBLE

otras, que serán explícitamente señaladas en la correspondiente autorización de ocupación.

6º) En los casos en los que se solicite una ocupación en la acera que pudiera interferir en las condiciones de accesibilidad a una parada de transporte público, o que afecte a su ámbito, en los términos en que éste se define en los [artículos 160](#), [164](#) y [165](#) se requerirá informe previo a la autorización a los servicios competentes en materia de transporte.

7º) Las paradas del TPCURUG no podrán utilizarse como paradas de transporte escolar o de menores ni de servicios de transporte regular de uso especial de carácter urbano, salvo con carácter excepcional, previa autorización expresa y señalización.

2. El Ayuntamiento de Madrid adoptará las siguientes medidas de promoción y protección física del TPCURUG:

1º) Establecerá calzadas o carriles-bus reservados para la circulación y parada de los autobuses del TPCURUG, quedando prohibido el tránsito por ellos de todo vehículo no expresamente autorizado en la señalización instalada.

La separación de los carriles de uso restringido de los de uso general podrá realizarse mediante marcas viales, señales luminosas, elementos de balizamiento o separadores físicos, que resulten en todo caso visibles para quienes conduzcan, y que en ningún caso se consideran obstáculo en la vía pública.

2º) El ámbito o zona de parada deberá estar libre de obstáculos y acondicionado según la normativa vigente de accesibilidad para que el autobús realice su parada adecuadamente, permitiendo la subida y bajada de viajeros simultáneamente de forma accesible, así como el despliegue de la rampa de acceso con sillas de ruedas.

3. El Ayuntamiento de Madrid adoptará las siguientes medidas de protección jurídica:

1º) Vigilará las infracciones de circulación y estacionamiento que puedan cometerse en los carriles-bus y plataformas reservadas, así como las infracciones de estacionamiento en los espacios reservados tanto en calzada como en acera en el "ámbito de parada".

2º) La responsabilidad por los daños que cualquier persona que conduzca pueda causar en las señales reguladoras de la circulación, o en cualquier otro elemento de la vía pública, alcanza también a los afectos al TPCURUG, como separadores físicos, postes-bus, marquesinas, elementos de información u otros, quedando obligado a ponerlo en conocimiento de los agentes de la autoridad a la mayor brevedad posible.

PROYECTO DEFINITIVO DE ORDENANZA DE MOVILIDAD SOSTENIBLE

3º) Para poner en práctica las medidas anteriores podrá emplear cuantos medios técnicos precise, incluyendo en particular cámaras con lector OCR estáticas y móviles de los vehículos del SACE así como, en su caso, las de la Policía Municipal, Agentes de Movilidad, del SER y de los autobuses del titularidad municipal.

4º) Cualquier proyecto de actuación urbana, en las diferentes fases en que se pueda encontrar, de planeamiento, anteproyecto o proyecto de ejecución, sobre la vía pública, que afecte a tramos de la Red Básica de Transportes, deberá incorporar un análisis específico de la repercusión del mismo sobre el itinerario, funcionalidad, disponibilidad de paradas y calidad del servicio del sistema de transporte público, debiendo someterse a informe de los servicios técnicos competentes en materia de transportes.

Artículo 162. Red básica

1. Sin perjuicio de otras clasificaciones y criterios como los urbanísticos o de otra naturaleza, a efectos de movilidad forma parte de la "Red Básica de Transporte" (RBT) toda vía pública por la que circule, pare o regule una línea de transporte público colectivo regular de uso general.

2. La autorización de cualquier ocupación que afecte a la Red Básica de Transporte (RBT) se someterá previamente a informe preceptivo del órgano competente en materia de transportes.

Artículo 163. Tipos de paradas

Las paradas de los autobuses del transporte público colectivo tanto urbano como interurbano dentro del término municipal, podrán ser de paso o de regulación.

Las paradas de paso son aquellas en las que el autobús se detiene estrictamente para la operación de subida y bajada de viajeros. La detención del autobús en una parada de paso tendrá la consideración de parada en los términos que se definen en esta Ordenanza.

Las paradas de regulación son aquellas en las que, con independencia de que en ellas se produzca la operación de subida y bajada de viajeros, el autobús permanece detenido por más tiempo, por cuestiones técnicas, de correcta disposición del autobús, en relación con el resto de autobuses de la línea a la que pertenezca. La detención e inmovilización del autobús resulta ser en este caso un estacionamiento que cuando se produce en una parada de regulación tiene una consideración propia. En emplazamientos diferentes a los de una parada de regulación, los estacionamientos de los vehículos de transporte público estarán sujetos a la regulación general que exista en ellos.

Artículo 164. Paradas de paso

PROYECTO DEFINITIVO DE ORDENANZA DE MOVILIDAD SOSTENIBLE

Los autobuses del servicio del transporte público colectivo regular de uso general, tanto de carácter urbano como metropolitano, podrán inmovilizar el vehículo en la zona de parada tanto en los carriles reservados al uso exclusivo como en la calzada de uso general por el tiempo imprescindible para la subida y bajada de viajeros en condiciones de seguridad y accesibilidad, debiendo señalar la maniobra y aproximarse a la infraestructura de la zona de parada.

Las paradas de paso se situarán, en general, en el borde derecho de la calzada, bien a pie del carril-bus o del carril derecho de circulación general, en calles ordenadas sin banda de estacionamiento o en aquellas otras con banda de estacionamiento, pero en las que se ha producido un ensanchamiento de acera, anulando, en consecuencia, un determinado número de plazas de estacionamiento, o bien efectuando una reserva dentro de la banda de estacionamiento en calles dotadas de él.

De manera excepcional se podrá instalar paradas de paso a pie de un carril distinto al carril derecho. En este caso, el andén reservado a los viajeros deberá estar suficientemente protegido del tráfico de los carriles próximos. Su viabilidad deberá estar acreditada mediante informe favorable de los servicios técnicos competentes en materia de transportes.

El ámbito de la parada de paso de transporte público de viajeros urbano y metropolitano de viajeros dentro del término municipal tendrá las siguientes características:

- Calzada: cuando la parada se localiza dentro de una banda de estacionamiento, se compondrá de tres tramos contiguos, de una longitud total de al menos 27 metros. Tomando como referencia el punto de parada, el primer tramo tendrá una longitud de al menos 5 metros, medidos en el sentido de la marcha, y es el necesario para que el autobús pueda continuar su servicio. El segundo tramo es el que ocupará el autobús detenido. El tercer tramo, contiguo al segundo y anterior en el sentido de la marcha, tendrá una longitud de al menos 10 metros y tendrá como objetivo posibilitar una correcta aproximación del autobús al punto de parada.
- Acera: se define como un rectángulo, con unas dimensiones, siempre que sean físicamente posibles, de 4,30 metros de longitud, medidos en dirección perpendicular a la alineación de bordillo, por 12 metros, según la dirección paralela al bordillo, situándose el punto de parada a 2 metros del extremo más avanzado, en el sentido de la marcha, del límite de dicho ámbito.

Artículo 165. Paradas de regulación

Las paradas de regulación se establecerán en espacios diseñados para ello, fuera de la circulación, o en la banda de estacionamiento, mediante la reserva correspondiente, en los términos que se fijan en esta Ordenanza, asegurando en

todo caso las condiciones idóneas de seguridad vial. También se podrán establecer en tramos de carril-bus y, excepcionalmente en carriles de circulación, en vías de más de un carril, mediante informe favorable de los servicios técnicos competentes en materia de transportes.

En el caso de una parada de regulación dentro de una banda de estacionamiento, la longitud del ámbito, en lo que se refiere a la calzada, se ajustará al número de posiciones que exija disponer la naturaleza de la línea, fijándose, en todo caso, por los servicios técnicos municipales competentes en materia de transportes.

Artículo 166. Reservas. Objeto

El objeto de las reservas para vehículos destinados al transporte público colectivo regular en superficie de viajeros de uso general, de carácter urbano y metropolitano, es habilitar espacios en la vía pública que permitan el correcto desarrollo del servicio, estableciendo zonas de parada de los vehículos para facilitar la subida y bajada de viajeros, así como zonas de estacionamiento para efectuar las operaciones de regulación y mantenimiento de las frecuencias entre las expediciones consecutivas de cada línea, para disponer de autobuses de reserva para atender incidencias en la operación o para estacionar autobuses que dan un servicio discontinuo a lo largo del día, si bien en ningún caso su utilización con fines de estacionamiento podrá suponer la interrupción de un carril de circulación.

Artículo 167. Reservas. Utilización

La utilización de las reservas estará limitada a los autobuses de transporte público regular de viajeros de uso general, de carácter urbano y metropolitano, definido conforme a lo dispuesto en la normativa de aplicación.

También podrán ser utilizadas por los autobuses de los servicios de transporte regular de uso especial que dispongan de autorización municipal.

Artículo 168. Reservas. Procedimiento

El establecimiento de estas reservas se realizará previo informe de los servicios competentes en materia de Transportes.

Lo anterior se entiende sin menoscabo de las competencias que la Ley 5/1985, de 16 de mayo, de Creación del Consorcio Regional de Transportes Públicos Regulares de Madrid, atribuye a este organismo, en relación a los estudios de demanda y al establecimiento de las líneas de los transportes públicos regulares de viajeros de uso general.

Artículo 169. Reservas. Disposiciones técnicas

PROYECTO DEFINITIVO DE ORDENANZA DE MOVILIDAD SOSTENIBLE

En el establecimiento de estas reservas de estacionamiento, habrán de tenerse en consideración, además de las disposiciones generales establecidas en esta ordenanza, aquellas otras de naturaleza técnica que se recogen a continuación:

a) Emplazamiento.

El adecuado emplazamiento de las paradas de transporte público así como de la correspondiente reserva de estacionamiento vendrá determinada por los servicios competentes en materia de transporte, tanto si se considera en área urbana consolidada como no consolidada. La distancia entre paradas en un itinerario atenderá a criterios de accesibilidad, de localización de equipamientos, de actividad económica, de intermodalidad y de demanda existente en la zona de estudio, debiéndose garantizar en zona urbana que no haya zonas aledañas al itinerario cuyo centro de gravedad esté a una distancia superior a los quinientos metros de alguna parada.

Estas paradas se situarán próximas a los pasos peatonales, respetándose, en todo caso, las distancias precisas para favorecer la visibilidad peatón-vehículo.

Las reservas de estacionamiento para realizar las operaciones de regulación en los extremos de las líneas de autobuses para el mantenimiento de las frecuencias de explotación establecidas para cada una de ellas se situarán próximas a las terminales o cabeceras de las diferentes líneas.

La infraestructura de las correspondientes paradas deberá estar acondicionada de manera que se facilite la aproximación del autobús a la alineación de bordillo asegurando la accesibilidad al material móvil y la apertura de la rampa para la subida y bajada de sillas de ruedas. Asimismo, deberá garantizarse, en todo momento, la accesibilidad peatonal en el ámbito o zona de parada.

b) Señalización.

En caso de que en la calzada exista banda de estacionamiento permitido, se realizará la correspondiente ampliación de acera para garantizar su accesibilidad. Cuando dicha ampliación no sea posible, se señalará la prohibición de estacionamiento correspondiente.

En caso de que en la calzada exista definido un carril de circulación no será preciso señalización específica de prohibición de parada y estacionamiento.

Estas paradas de transporte público colectivo contarán con: andenes a una diferencia de cota respecto a la calzada adecuada para facilitar el acceso al vehículo que permitan la aproximación del mismo y estarán señalizadas mediante postes indicadores o marquesinas con las señales reglamentarias integradas en los mismos. Las paradas de transporte público colectivo incluirán la información de la oferta de transporte de la manera más completa y sencilla para potenciar la accesibilidad y uso del mismo, sirviendo además

como zona de espera y refugio obligados para los viajeros que no podrán invadir la calzada para solicitar la parada de ningún vehículo.

En el resto de vías de titularidad municipal donde no resulte aconsejable la realización de la parada del autobús en carril de circulación, cuando se entienda necesario, se deberán acondicionar dársenas segregadas de los carriles de circulación con sus correspondientes carriles de deceleración y aceleración para la incorporación al tráfico general, según definición de los servicios técnicos competentes en materia de Transportes.

Además, se instalarán, mediante la señalización reglamentaria que corresponda, las reservas de zonas de estacionamiento para realizar las operaciones de regulación mencionadas. La longitud de las reservas de zonas de estacionamiento para realizar las operaciones de regulación en los extremos de las líneas, será determinada por los servicios técnicos municipales correspondientes, en función del número de posiciones de regulación a que deba condicionarse la explotación del servicio de transporte de la línea.

Capítulo III.- Transporte público colectivo urbano regular de viajeros de uso especial, escolar y de menores.

Artículo 170. Transporte escolar

1. A los efectos de esta Ordenanza se entiende por transporte escolar el transporte reiterado de estudiantes, de carácter público o privado complementario, con origen o destino en un centro de enseñanza, cuando la edad de al menos un tercio de los alumnos transportados sea inferior a dieciséis años, referida ésta al comienzo del curso escolar.
2. Asimismo, se considera transporte escolar el que se realice en el ámbito de servicios regulares de uso general, cuando al menos la mitad de las plazas del vehículo estén reservadas al transporte de alumnos menores de dieciséis años, con origen o destino en el centro escolar.
3. Quienes conduzcan y sus acompañantes en el vehículo deberán acreditar certificación negativa del Registro central de delincuentes sexuales en los términos previstos en el artículo 13.5 de la Ley Orgánica 1/1996, de 15 de enero, de Protección Jurídica del Menor, que podrá sustituirse por autorización al Ayuntamiento de Madrid de consulta directa de tales datos.
4. A los efectos de esta Ordenanza, se considerará el día 1 de septiembre como fecha de inicio del curso escolar.

Artículo 171. Autorización

PROYECTO DEFINITIVO DE ORDENANZA DE MOVILIDAD SOSTENIBLE

Para la prestación del servicio de transporte regular urbano de uso especial, o escolar y de menores siempre que se realice íntegramente dentro del término municipal de la ciudad de Madrid, será necesario estar en posesión de la correspondiente autorización municipal.

Podrán solicitar la autorización las personas físicas y jurídicas titulares por cualquier título válido en derecho, de vehículos con autorización de transporte discrecional dedicados a la realización de transporte regular de uso especial o transporte escolar y de menores.

Artículo 172. Solicitud de la autorización de transporte escolar o de menores

1. Los interesados en obtener autorización de transporte escolar o de menores efectuarán su solicitud aportando los siguientes documentos:
 - a) Impreso de solicitud debidamente cumplimentado
 - b) Permiso de Circulación del vehículo.
 - c) Tarjeta de Inspección Técnica del vehículo, acreditativa de haber pasado las inspecciones reglamentarias y cumplir los requisitos exigidos por la normativa estatal o autonómica de aplicación, para la realización del transporte escolar y de menores.
 - d) Para vehículos que al inicio del curso escolar tengan entre diez y dieciséis años de antigüedad: habilitación o autorización regular de uso especial del curso anterior, o bien certificado de desguace y habilitación o autorización regular de uso especial del curso anterior, correspondientes a otro vehículo.
 - e) Contrato o certificación expedida por la entidad contratante y la empresa transportista, acreditativa de los itinerarios y paradas que se solicitan, duración del transporte, horarios de su realización y duración del contrato.
 - f) Póliza del seguro que cubra, conforme al importe establecido en la normativa en vigor aplicable, la responsabilidad civil ilimitada por los daños que puedan sufrir los ocupantes de los vehículos en los que se realiza el transporte. Y último recibo al corriente de pago, correspondiente a la póliza referida. Ambos documentos podrán ser sustituidos por un certificado de la compañía de seguros que acredite el cumplimiento de sendos requisitos, en el que consten las matrículas de los vehículos, el tipo de seguro y la vigencia y pago del mismo.
 - g) Autorización de transporte público discrecional de viajeros (tarjeta de transporte clase VD).

PROYECTO DEFINITIVO DE ORDENANZA DE MOVILIDAD SOSTENIBLE

- h) En caso de colaboración entre transportistas: nombre de la empresa colaboradora, matrícula del vehículo/s, con la documentación señalada en los apartados anteriores y contrato de colaboración entre ambas empresas en vigor para el curso escolar de que se trate.
 - i) Plano sencillo o croquis, por viaje, con el suficiente grado de detalle para reflejar el itinerario, el sentido de circulación y la ubicación de las paradas.
 - j) Si no se aporta acompañante para el servicio, declaración del centro escolar o del transportista de que más del 50 por 100 de los escolares a transportar son mayores de doce años y de que no se transportan alumnos de un centro de educación especial.
 - k) Acreditación del pago de las tasas que, en su caso, corresponda abonar relacionadas con el documento administrativo autorizante.
 - l) Si se aporta habilitación del vehículo para transporte escolar, otorgada por la Comunidad de Madrid, no será necesario aportar la documentación de los apartados c), d) y f).
2. En cada solicitud se deberá solicitar la autorización únicamente para el número de vehículos que se considere imprescindible para prestar correctamente el servicio en función del número de rutas y pasaje, incluyendo a estos efectos para cada uno de ellos, la documentación indicada en el apartado anterior.

Artículo 173. Solicitud de la autorización de servicios de transporte regular de uso especial de carácter urbano

1. Los interesados en obtener autorización de transporte regular de uso especial efectuarán su solicitud aportando los siguientes documentos:
- a) Impreso de solicitud debidamente cumplimentado.
 - b) Permiso de circulación del vehículo.
 - c) Tarjeta de Inspección Técnica del vehículo, acreditativa de haber pasado las inspecciones reglamentarias.
 - d) Contrato o certificación expedida por la entidad contratante y la empresa transportista, acreditativa de los itinerarios y paradas que se solicitan, duración del transporte, horarios de su realización, y duración del contrato.
 - e) Póliza del seguro que cubra, conforme al importe establecido en la normativa en vigor aplicable, la responsabilidad civil por los daños que puedan sufrir los ocupantes de los vehículos en los que se realiza el transporte. Y último recibo al corriente de pago, correspondiente a la

PROYECTO DEFINITIVO DE ORDENANZA DE MOVILIDAD SOSTENIBLE

póliza referida. Ambos documentos podrán ser sustituidos por un certificado de la compañía de seguros que acredite el cumplimiento de sendos requisitos, en el que consten las matrículas de los vehículos, el tipo de seguro y la vigencia y pago del mismo.

- f) Autorización de transporte público discrecional de viajeros (tarjeta de transporte clase VD).
- g) En caso de colaboración entre transportistas: nombre de la empresa colaboradora, matrícula del vehículo/s, con la documentación señalada en los apartados anteriores y contrato de colaboración entre ambas empresas en vigor para el curso escolar de que se trate.
- h) Plano sencillo o croquis, por viaje, con el suficiente grado de detalle para reflejar el itinerario, el sentido de circulación y la ubicación de las paradas.
- i) Acreditación del pago de las tasas que, en su caso, corresponda abonar relacionadas con el documento administrativo autorizante.

2. En cada solicitud se deberá solicitar la autorización únicamente para el número de vehículos que se consideren imprescindibles para prestar correctamente el servicio en función del número de rutas y pasaje, incluyendo a estos efectos para cada uno de ellos, la documentación indicada en el apartado anterior.

Artículo 174. Otorgamiento de la autorización

- 1. Comprobado que la documentación requerida acredita el cumplimiento de los requisitos exigidos en la normativa de aplicación, se otorgará la misma, en la que se hará constar:
 - a) Empresa titular de los vehículos.
 - b) Matrículas de los vehículos autorizados.
 - c) Centro escolar o centros a los que se va a prestar servicio.
 - d) Itinerario y paradas autorizadas.
 - e) Horario de prestación del servicio.
 - f) Plazo de validez de la autorización.
 - g) Otras condiciones a las que estará sometida la autorización.

Las autorizaciones referidas a transporte de menores sólo es necesario que contengan los datos referidos en los apartados a), b) y f).

PROYECTO DEFINITIVO DE ORDENANZA DE MOVILIDAD SOSTENIBLE

2. La persona que conduzca el vehículo autorizado deberá llevar consigo la autorización municipal mientras dure la prestación del servicio.
3. El punto de parada autorizado estará situado de forma que quienes lo utilicen suban o bajen directamente del autobús a la acera que conecte con el itinerario peatonal accesible próximo. Queda prohibido subir o bajar del autobús desde la calzada de circulación.
4. La autorización de transporte escolar no se otorgará por un plazo de duración superior al que se refiera el correspondiente contrato con su clientela

Artículo 175. Distintivo

El Ayuntamiento de Madrid facilitará un distintivo a los vehículos autorizados, que deberán llevar mientras presten servicio adherido al cristal delantero del vehículo, en lugar visible.

Asimismo, en dicho cristal delantero deberán llevar un cartel, cuyas dimensiones mínimas serán de 0,50 x 0,30 centímetros, en el que se especifique el nombre del centro escolar o de trabajo y el número de ruta. El expresado cartel se colocará en lugar que no dificulte la visibilidad de la persona que conduzca.

Artículo 176. Uso y validez

1. Las autorizaciones tendrán validez por el tiempo determinado en la propia autorización. La autorización perderá su validez si no se mantiene renovada y en vigor la documentación presentada para su solicitud.
2. La autorización, fotocopia de la misma debidamente compulsada, o copia en papel que contenga código seguro de verificación que permita la comprobación de su autenticidad en línea, debe llevarse en el vehículo durante la prestación del servicio.
3. La autorización de transporte regular de uso especial, escolar o de menores perderá su validez, sin necesidad de revocación expresa, si el vehículo careciera de la pertinente autorización de transporte discrecional (tarjeta de transporte VD), de inspección técnica vigente o de póliza de seguro de responsabilidad civil en vigor.
4. La validez de la autorización queda condicionada, asimismo, al cumplimiento de las condiciones en materia de estacionamiento y paradas contenidas en esta Ordenanza.

Artículo 177. Condiciones del transporte regular de uso especial y transporte escolar.

1. En los viajes con destino al centro escolar o de trabajo, las personas transportadas no podrán descender hasta llegar al término del recorrido. En los viajes de regreso sólo se tomarán viajeros en el origen, nunca en otros puntos del itinerario.
2. Cualquier modificación en las condiciones de prestación del servicio debe ser autorizada, previa solicitud, por el Ayuntamiento de Madrid.
3. En la realización de transporte escolar y de menores deben cumplirse los requisitos establecidos por el Real Decreto 443/2001, de 27 de abril, en la medida en que resulten exigibles según lo dispuesto en el mismo.
4. El incumplimiento de estas condiciones, así como de las especificadas en los anteriores artículos, dará lugar a la apertura del expediente sancionador correspondiente.
5. Cuando estén prestando servicio, y con la única excepción del transporte público colectivo regular de viajeros de uso general, los vehículos destinados al transporte regular de uso especial y transporte escolar gozarán de prioridad frente al resto de vehículos en la ordenación y gestión del tráfico, y en el tratamiento del mismo ante situaciones especiales tales como congestión u ocupación de la vía pública, siempre que ello sea posible, garantizando, en todo caso, la seguridad vial, según el criterio de la Policía Municipal o de los Agentes de Movilidad actuantes en cada caso.

Artículo 178. Visado de autorizaciones

Las autorizaciones se visarán anualmente.

Para la realización del visado será necesario presentar la siguiente documentación:

- a) Solicitud conforme al modelo normalizado.
- b) Declaración de la entidad contratante del transporte y del transportista ratificando la vigencia del contrato de prestación del servicio, con indicación de las modificaciones introducidas en el mismo, si las hubiere. No obstante, si se ha suscrito un nuevo contrato, se aportará copia del mismo en lugar de dicha declaración.
- c) Permiso de circulación y ficha de inspección técnica vigente de cada uno de los vehículos.

PROYECTO DEFINITIVO DE ORDENANZA DE MOVILIDAD SOSTENIBLE

- d) Póliza y recibo al corriente de pago de un seguro de responsabilidad civil (con cobertura ilimitada en el caso de transporte escolar).
- e) Si se incluyen vehículos de colaboradores, copia del contrato de colaboración.
- f) Si no se aporta acompañante para el servicio, declaración del centro escolar o del transportista de que más del 50 por 100 de los escolares a transportar son mayores de doce años y de que no se transportan alumnos de un centro de educación especial.

Artículo 179. Reservas

1. Podrán establecerse reservas en vía pública en las proximidades de los centros de origen y destino de los viajes para los vehículos que realicen transporte público regular de viajeros de uso especial conforme a la normativa de aplicación, que permitan establecer puntos de parada para la subida y bajada de viajeros y de zonas de estacionamiento reservadas junto a los centros de origen o destino de los viajes.

Excepcionalmente, para garantizar la accesibilidad al autobús de un grupo de personas con dificultades de movilidad, cuando no hubiera en el ámbito de la parada autorizada infraestructura de parada de TPCURUG, se podrá establecer una reserva en vía pública en lugar distinto a los de origen o destino de los viajes del itinerario autorizado.

2. Estas reservas podrán concederse a solicitud de la entidad interesada en la que conste la ubicación y el número de posiciones de estacionamiento necesarias, así como la relación de los horarios de llegada o salida previstas para las diferentes rutas de transporte, que deberán acompañarse de sus autorizaciones en vigor.
3. El órgano competente podrá concederlas previo informe favorable de los servicios técnicos municipales sobre el cumplimiento de la normativa aplicable sobre transporte.
4. El interesado adoptará las medidas que sean necesarias para garantizar las condiciones de seguridad de las personas transportadas tanto en el recorrido como en la subida y bajada de los vehículos, debiendo disponer de acompañante cuando sea legalmente exigible.
5. Las reservas se señalarán oportunamente indicando los días y horarios autorizados. Las paradas para subida y bajada de viajeros no serán objeto de señalización específica vertical ni horizontal.

Capítulo IV.- Transporte público colectivo discrecional y turístico.

Artículo 180. Reservas

1. Podrán establecerse reservas en vía pública para los vehículos que realicen transporte público discrecional y turístico de viajeros conforme a la normativa de aplicación, con objeto de dotar los puntos de parada de la infraestructura necesaria para la subida y bajada de viajeros accesible y segura y de zonas de estacionamiento para la espera o permanencia de dichos vehículos.

2. Estas reservas se establecerán garantizando la accesibilidad y seguridad de la subida y bajada de los viajeros y considerando su impacto sobre el uso residencial del espacio de estacionamiento, con arreglo a los siguientes criterios generales:

- Se valorará su ubicación en los entornos históricos con elevado atractivo turístico y cultural y en las proximidades de grandes estaciones de transporte o zonas de concentración de centros hoteleros.
- Se acondicionarán para garantizar la aproximación del vehículo a la alineación de bordillo, asegurando la accesibilidad al material móvil y la apertura de la rampa para subida y bajada de sillas de ruedas.

3. Las reservas se sujetarán a las limitaciones temporales que el Ayuntamiento de Madrid establezca en la señalización fija.

TÍTULO TERCERO. Vehículos.

Capítulo I. Motocicletas y ciclomotores.

Artículo 181. Estacionamiento

Las motocicletas y ciclomotores estacionarán en la vía pública respetando las condiciones establecidas en el capítulo II del Título tercero del Libro I de la presente ordenanza.

Artículo 182. Circulación

1. Las motocicletas, ciclomotores y vehículos análogos no podrán circular por las zonas peatonales, incluidas aceras, andenes, paseos o zonas ajardinadas, ni por las vías o carriles señalizados para las bicicletas.
2. Queda expresamente prohibido a quienes conduzcan motocicletas o ciclomotores arrancar o circular con el vehículo apoyando una sola rueda en la calzada.
3. Por razones de seguridad vial, mediante señalización específica, se podrá restringir la circulación de motocicletas, ciclomotores y vehículos análogos por alguno de los túneles de la ciudad de Madrid en función de sus características técnicas, estado u otras circunstancias.
4. Se prohíbe la circulación de ciclomotores por accesos y tramos no semaforizados de la M-30.

Artículo 183. Líneas de detención adelantada

1. Para favorecer la circulación y la seguridad de ciclomotores y motocicletas, siempre que las condiciones técnicas de la vía lo permitan, se implantarán líneas de detención adelantada para garantizar la prioridad de estos vehículos en las salidas de los semáforos.

En vías con carril bus la mencionada línea de detención adelantada no afectará al mismo, que tendrá continuidad hasta la línea de detención propia de la intersección.

2. Las líneas a las que se refiere el apartado anterior podrán utilizarse también por las bicicletas y los vehículos de tres ruedas asimilados a las motocicletas, en las mismas condiciones que las establecidas para aquellos.

Capítulo II. Bicicletas y otros ciclos

Artículo 184. Objeto

El objeto del presente capítulo es regular las normas relativas a la circulación y estacionamiento de las bicicletas en las vías y espacios públicos de titularidad municipal y privadas de uso público. Lo dispuesto en esta sección es igualmente aplicable al resto de ciclos y bicicletas con pedaleo asistido cuyo motor sea de 250w o menor y se desconecte al dejar de pedalear o alcanzar los 25 kilómetros por hora.

En todo lo no regulado en este título, las bicicletas estarán sujetas a lo dispuesto en esta Ordenanza para el resto de vehículos.

Artículo 185. Condiciones generales de circulación y estacionamiento de bicicletas

1. Quienes utilicen la bicicleta deberán cumplir las normas de circulación adoptando las medidas necesarias para garantizar la convivencia con el resto de vehículos y con los peatones en condiciones de seguridad vial.
2. Las bicicletas circularán por calzada, por carriles específicos o zonas habilitadas para tal fin. Cuando se circule por calzada podrá hacerse por la parte central del carril. Se permite la circulación de dos ciclistas en paralelo dentro del mismo carril de circulación, salvo cuando suponga un riesgo para otros ciclistas y demás personas usuarias de la vía por su anchura o estructura.
3. No es obligatoria la circulación ciclista por los carriles específicos, salvo señalización expresa que así lo indique.
4. En vías con más de un carril por sentido, circularán preferentemente por el carril situado más a la derecha, si bien podrán utilizar el resto de carriles para facilitar el itinerario a realizar o debido a otras circunstancias en las condiciones del tráfico.
5. En el caso de vías con carriles reservados a otros vehículos, las bicicletas circularán por el carril contiguo al reservado, salvo cuando la señalización permita expresamente la circulación de bicicletas en éste. Si se tratase de un carril bus, la circulación de las bicicletas por él estará supeditada a que cuente con una sección mínima de 4,5 metros, y la circulación de bicicletas se realizará lo más próximo posible a la izquierda del carril bus.

En dichos carriles reservados se prohíbe la circulación de varios ciclistas en paralelo.

6. Quienes conduciendo vehículos motorizados quieran adelantar a un ciclista en zona urbana deberán extremar las precauciones, cambiando de carril de circulación y dejando un espacio lateral suficiente que garantice la seguridad entre la bicicleta y el vehículo motorizado que pretenda adelantarla.

PROYECTO DEFINITIVO DE ORDENANZA DE MOVILIDAD SOSTENIBLE

Cuando un vehículo motorizado circule detrás de una bicicleta, mantendrá una distancia de seguridad prudencial y proporcional a la velocidad, que nunca deberá ser inferior a 5 metros. Esta distancia aumentará en proporción a la velocidad con que el vehículo motorizado circule por la vía.

7. En la circulación en rotondas el ciclista tomará la parte de la misma que necesite para hacerse ver y ser predecible. Ante la presencia de un ciclista el resto de vehículos reducirán la velocidad y evitarán cortar su trayectoria.
8. Por razones de seguridad vial, mediante señalización específica se podrá restringir la circulación de bicicletas por alguno de los túneles de la ciudad de Madrid.
9. El estacionamiento de bicicletas se realizará conforme a lo regulado en el [artículo 48](#) de esta ordenanza. En vía pública se

Artículo 186. Circulación en bicicleta por acera

1. Con carácter general y salvo lo expresamente indicado en esta Ordenanza, se prohíbe la circulación de bicicletas por las aceras, calles y zonas peatonales.

Cuando el ciclista precise acceder a éstas, deberá hacerlo desmontando de la bicicleta y transitando con ella en mano hasta su destino o lugar de estacionamiento, actuando a todos los efectos como peatón.

2. Con carácter excepcional las personas menores de 12 años podrán circular en bicicletas por las aceras, zonas peatonales y calles peatonales que no hayan sido declaradas de especial protección para el peatón cuando cumplan los siguientes requisitos: que vayan acompañadas por una persona adulta a pie; que no sobrepasen en ningún caso los 5 kms/h; que desmonten del vehículo en caso de alta densidad peatonal; y que circulen y transiten respetando la prioridad de los peatones, con quienes deberán mantener una separación mínima de un metro, y las condiciones de seguridad vial.

Esta excepción no se aplica a las calles o zonas declaradas de especial protección para el peatón, en cuyas aceras o zonas peatonales se prohíbe la circulación de toda bicicleta.

Artículo 187. Condiciones particulares de circulación de bicicletas para determinadas calles.

1. Las bicicletas pueden circular en ambos sentidos de la marcha en las calles residenciales en las que exista una limitación de velocidad a 20Km/h, excepto cuando exista una señalización específica que lo prohíba. Esta circunstancia se señalará en los puntos de entrada a zonas o recintos de calles residenciales.

PROYECTO DEFINITIVO DE ORDENANZA DE MOVILIDAD SOSTENIBLE

2. Para el resto de calles de sentido único de la red viaria local, comprendida por las vías secundarias que tienen como función primordial el acceso a los usos situados en sus márgenes, podrá habilitarse, mediante la oportuna señalización y previo informe del órgano municipal con competencias en materia de seguridad vial, la circulación en doble sentido exclusiva para bicicletas.
3. En los supuestos de los apartados anteriores, los vehículos que circulen en sentido propio tendrán preferencia frente a las bicicletas que lo hagan en sentido contrario.
4. En las ciclocalles, zonas residenciales y zonas 30, el ciclista adecuará su velocidad y trayectoria para no interferir ni poner en riesgo a los peatones, mantendrá una distancia que como mínimo será de 1 metro con los peatones y con las fachadas y deberá descender de su vehículo y circular andando cuando las condiciones de ocupación y movimientos peatonales no le permitan respetar esta distancia de seguridad.
5. En el interior de parques y jardines públicos urbanos, las bicicletas podrán circular por los paseos pavimentados de más de 3 metros de ancho, teniendo estos paseos la consideración de senda ciclable, por lo que el ciclista deberá circular como máximo a 20 kilómetros por hora y la prioridad será siempre del peatón. Sí podrán circular por el resto de paseos los menores de 12 años, siempre respetando la prioridad peatonal y cuando la escasa afluencia de público lo permita y no causen molestias a quienes utilicen el parque. En zonas forestales y parques suburbanos, las bicicletas podrán circular por los caminos interiores con la prioridad peatonal propia de las sendas ciclables, realizando una conducción responsable que evite poner en peligro a los peatones que circulen por los mismos.

No obstante podrán establecerse condiciones de circulación específicas más restrictivas en determinados parques o zonas forestales mediante la señalización correspondiente.

6. Se prohíbe la circulación de bicicletas por accesos y tramos no semaforizados de la M-30.

Artículo 188. Circulación en vías ciclistas y vías acondicionadas

1. La circulación por el carril bici da prioridad de paso a las bicicletas con respecto a los vehículos de motor, incluyendo cuando los vehículos de motor realicen, en las calzadas, maniobras de giro a derecha e izquierda y corten el sentido de la marcha de la persona ciclista.
2. En las aceras-bici, el ciclista circulará a velocidad moderada no superior a 10 kilómetros por hora y no podrá utilizar el resto de la acera, que queda reservada para el peatón. El peatón no podrá transitar sobre la aceras bici, sin perjuicio de su utilización por personas con movilidad reducida que se

PROYECTO DEFINITIVO DE ORDENANZA DE MOVILIDAD SOSTENIBLE

desplacen en sillas de ruedas motorizadas, "handbike", triciclos o dispositivos similares, salvo para atravesarlas para acceder a la banda de estacionamiento, paradas de transporte público o calzada.

Los ciclistas que transiten por las mismas deberán hacerlo con precaución ante una posible irrupción de peatones y, muy especialmente, de niños y niñas, personas mayores y personas con discapacidad. Deberán mantener una velocidad moderada y respetar la prioridad de paso de los peatones en los cruces señalizados.

3. En las calles en las que exista una coexistencia entre bicicletas y peatones (ciclocalles) se permitirá con carácter general la circulación de bicicletas en ambos sentidos de circulación. Con carácter excepcional se permitirá la entrada de ciertos vehículos a motor, lo cual se deberá indicar mediante la señalización correspondiente.

Esta coexistencia podrá limitarse en determinadas franjas horarias con carácter general o en determinados periodos en los que se prevea una importante afluencia de peatones en una zona, lo que se regulará mediante la señalización correspondiente.

4. Con objeto de dar continuidad a un itinerario ciclista se permitirá el paso por determinadas áreas estanciales u otros espacios peatonales por las zonas de paso que se habiliten al efecto, con las limitaciones horarias que en su caso sean pertinentes. En caso que la densidad peatonal no permita la circulación del ciclista sin realizar quiebros o maniobras bruscas, el mismo deberá desmontar de la bicicleta y continuar su marcha a pie respetándose en todo momento la prioridad que tiene el peatón en estos espacios.

5. Los peatones cruzarán los carriles bici preferentemente por los pasos de peatones señalizados al efecto. En caso de atravesar el carril-bici fuera de los mismos, los peatones deberán cerciorarse de que pueden hacerlo sin riesgo ni entorpecimiento indebido.

6. En los pasos no semaforizados específicos para ciclistas, éstos tendrán prioridad sobre los demás vehículos, aunque deberán atravesarlos a una velocidad moderada y con precaución para que puedan ser detectados por el resto de vehículos y peatones.

En el caso de no disponer de semáforo específico, las bicicletas que circulen por una acera-bici o un carril-bici deberán respetar los semáforos existentes en la vía, sin perjuicio de lo indicado en el artículo siguiente en relación con el giro a la derecha.

7. En aquellas calles que por su conectividad, pendiente y circunstancias del tráfico, formen parte de un itinerario donde las bicicletas tengan o puedan tener una mayor presencia, se podrá realizar una señalización específica en determinados carriles (ciclocarriles) en la que se advierta al resto de vehículos

de la mayor presencia de bicicletas, limitando la velocidad en estos carriles con la señalización correspondiente.

8. Cuando la anchura de la sección esté limitada se permitirá reservar un espacio preferente para la circulación ciclista mediante la implantación de bandas recomendadas o bandas de protección las cuales únicamente pueden ser invadidas de forma excepcional por vehículos motorizados y siempre y cuando no se generen incomodidad o inseguridad vial para el ciclista.

Artículo 189. Regulación específica en la ordenación o en los giros

1. Las bicicletas en la calzada respetarán las prioridades de paso previstas en las normas de tráfico, siempre que no haya una señalización específica en contrario.
2. En cruces semaforizados, y siempre que exista una señalización que así lo indique, se permite a los ciclistas cruzar la línea de detención estando el semáforo en fase roja para realizar el giro a la derecha, respetando la prioridad del resto. En particular, en aquellos cruces semaforizados en los que exista paso de peatones, los ciclistas respetarán en todo momento la prioridad peatonal
3. Las bicicletas tienen acceso libre a las Zonas de Bajas Emisiones.
4. Las bicicletas y los ciclos podrán hacer uso de las líneas de detención adelantada para vehículos de dos ruedas a las que se refiere el [artículo 183](#). En este sentido, y al objeto de permitir un posicionamiento más seguro de las bicicletas en la calzada durante la detención semafórica, éstas podrán rebasar a los vehículos detenidos en la calzada siempre y cuando exista espacio suficiente para avanzar entre ellos de forma segura, hasta colocarse en una posición más adelantada, o alcanzar las líneas de detención adelantadas e implantadas a tal efecto.

Artículo 190. Transporte de personas, mercancías y mascotas

1. En las bicicletas se podrá transportar carga, personas o mascotas, y utilizar para ello sillas, remolques, semirremolques o semibicis, en los términos y con las limitaciones impuestas por la normativa estatal de aplicación. Tanto los elementos constitutivos de la bicicleta como los remolques deberán estar debidamente homologados.

El transporte de mascotas deberá realizarse en trasportín debidamente anclado y con sujeción del animal.

El transporte de personas y mercancías deberá efectuarse de tal forma que no puedan:

- a) Arrastrar, caer total o parcialmente, o desplazarse de manera peligrosa.

PROYECTO DEFINITIVO DE ORDENANZA DE MOVILIDAD SOSTENIBLE

- b) Comprometer la estabilidad del vehículo.
 - c) Provocar molestias que puedan ser evitadas.
 - d) Ocultar dispositivos de alumbrado o elementos reflectantes
2. Por motivos de seguridad vial, en las bicicletas destinadas al transporte de personas y la distribución de mercancías en el marco de una actividad económica se recomienda el uso del casco en su conducción y es obligatorio:
- a) La contratación de seguros de responsabilidad civil que cubran los posibles daños a las personas usuarias y a terceras.
 - b) Someter el vehículo a mantenimiento preventivo y correctivo.
3. Salvo autorización singular para transporte escolar ciclista (bicibús), se prohíbe la circulación de ciclos configurados para su ocupación por más de cuatro ocupantes, sin perjuicio de lo dispuesto en la presente Ordenanza para los vehículos de movilidad urbana.

Artículo 191. Registro de bicicletas

1. El Ayuntamiento creará un registro municipal de bicicletas y regulará su régimen de funcionamiento.
2. La inscripción en el registro será voluntaria, salvo para las siguientes bicicletas o ciclos, que igualmente vendrán obligados a mostrar exteriormente la identificación o etiqueta obtenida durante el proceso de registro:
- a) Las destinadas a cualquier modalidad de arrendamiento de corta, media y larga duración, con fines turísticos, culturales, de transporte, lúdico o deportivo.
 - b) Las destinadas a la distribución postal y de mercancías.
 - c) Las empleadas para el reparto de comida y alimentos.
 - d) Las destinadas al desarrollo de actividades económicas.

Artículo 192. Plan Director de Movilidad Ciclista

La Junta de Gobierno aprobará con la periodicidad plurianual que determine, a propuesta del órgano competente en la materia, un plan director de movilidad ciclista para promover el uso de la bicicleta.

Capítulo III. Vehículos de movilidad urbana (VMU).

Artículo 193. Concepto

1. Son vehículos de movilidad urbana (VMU) aquellos a los que la normativa estatal les conceda dicha condición.

2. Los VMU, en función de sus diferentes características se clasifican en las tipologías A, B, C0, C1 y C2 recogidas en el [Anexo II](#).

Artículo 194. Características generales

1. La edad permitida para circular con un vehículo de movilidad urbana por las vías y espacios públicos es de 15 años. Los menores de 15 años solo podrán hacer uso de vehículos de movilidad urbana cuando éstos resulten adecuados a su edad, altura y peso, fuera de las zonas de circulación, en espacios cerrados al tráfico, y acompañados y bajo la responsabilidad de sus progenitores o tutores, o en el supuesto previsto en el apartado 4 del [artículo 197](#). En caso de transportar personas en un dispositivo homologado, quienes conduzcan deben ser mayores de edad.

2. Se deberá circular con la diligencia y precaución necesarias para evitar daños propios o ajenos, evitando poner en peligro al resto de personas que usen la vía.

3. Queda prohibido circular con auriculares conectados a aparatos receptores o reproductores de sonido, salvo en el caso de cascos dotados de dispositivos de comunicación que dispongan de la requerida homologación para tal fin, y en todo caso de forma condicionada a que se lleve a cabo un uso responsable en condiciones de seguridad vial tanto para quien utilice el vehículo como para otras personas.

4. Queda prohibida la circulación con tasas de alcohol superiores a las establecidas en la normativa general de tráfico, o bajo los efectos de drogas tóxicas, estupefacientes o sustancias psicotrópicas.

5. Se respetarán en todo momento las normas generales de circulación establecidas en la presente Ordenanza así como demás normativa y legislación vigente en materia de tráfico, circulación de vehículos a motor y seguridad vial.

Las personas menores de 16 años usuarias de vehículos de movilidad urbana de los tipos A y B deben llevar casco. Se recomienda su utilización para el resto.

Los VMU de las tipologías B y C deben llevar timbre, luces y elementos reflectantes debidamente homologados.

Artículo 195. Circulación

En cuanto a la regulación de la circulación de los VMU se dispone lo siguiente en función del tipo de vía y del vehículo:

A) Con carácter general se prohíbe la circulación de los VMU por aceras y demás espacios reservados con carácter exclusivo para el tránsito, estancia y esparcimiento de los peatones.

PROYECTO DEFINITIVO DE ORDENANZA DE MOVILIDAD SOSTENIBLE

B) Los VMU de los tipos A, B y C podrán circular por ciclocalles, carriles bici protegidos y pistas bici siempre que la anchura del vehículo lo permita en condiciones de seguridad, y por las calzadas de calles residenciales con velocidad señalizada limitada a 20 km/h.

Los de la tipología C podrán además hacerlo por carriles bici sin separación física siempre que la anchura del vehículo lo permita en condiciones de seguridad y exista continuidad en el itinerario mediante un acondicionamiento de la vía, por ejemplo con la implantación de ciclocarril o limitación a 30 km/h.

C) Por las aceras bici y sendas bici podrán circular los VMU de los tipos A y B. Quienes transiten por las aceras bici utilizando VMU deberán hacerlo con precaución ante una posible irrupción de peatones y, muy especialmente, de niños y niñas y de personas con discapacidad. Se deberá mantener una velocidad moderada y respetar la prioridad de paso de los peatones en los cruces señalizados.

D) Los VMU de los tipos B y C podrán circular por la calzada de calles integradas dentro de las llamadas zonas 30, en las que existe una coexistencia entre vehículos y peatones mediante el acondicionamiento y señalización correspondiente, siendo la velocidad máxima en la banda de circulación de 30 km/h. La prioridad en ellas corresponde al peatón.

E) Los VMU del tipo C podrán circular por la calzada de calles en las que la velocidad máxima de circulación sea de 30 km/h y por las vías ciclistas acondicionadas de la tipología ciclocarril, si bien por razones de seguridad vial, mediante señalización específica se podrá restringir su circulación por túneles.

F) En los parques públicos podrán circular por aquellos itinerarios en los que esté permitida la circulación de bicicletas. En caso de tratarse de sendas compartidas con el peatón se limitará la velocidad de circulación a 5 km/h, respetando en todo momento la prioridad del peatón. En ningún caso podrán circular sobre zonas ajardinadas.

En todo caso, la circulación en parques públicos de VMU del tipo C1 con uso económico requerirá de autorización previa del órgano municipal de gestión del parque, y no se permitirá la circulación de VMU del tipo C2 salvo en el caso de los utilizados para la distribución urbana de mercancías a establecimientos situados en el interior del parque.

G) Se prohíbe la circulación de VMU por carriles bus.

Se prohíbe la circulación de vehículos de movilidad personal por accesos y tramos no semaforizados de la M-30.

Artículo 196. Estacionamiento

Se permite el estacionamiento de los VMU correspondientes a la tipología C en las bandas de estacionamiento, sin perjuicio de lo establecido en el [artículo 48](#) para los de tipología A y B.

Artículo 197. Uso para actividades económicas

Los VMU que se utilicen para el desarrollo de una actividad económica, incluyendo el alquiler de tales vehículos, la realización de itinerarios turísticos y el reparto de mercancías a domicilio, deberán cumplir las siguientes condiciones:

1. Deberán contar en todo caso para poder circular con un seguro de responsabilidad civil obligatoria que responda de los posibles daños que se pudieran ocasionar a terceros.
2. Las personas usuarias de los VMU de tipos A y B deberán llevar casco.
3. Los vehículos de los tipos A y B con un máximo de 2 personas y guía y los del tipo C1 con un máximo de un vehículo por salida pueden circular según las condiciones de circulación del [artículo 195](#).
4. Los vehículos de los tipos A y B que excedan en número a los indicados en el apartado anterior, con un máximo de 8 personas y guía, deberán solicitar la obtención de una autorización expresa municipal.

Para la obtención de la citada autorización el solicitante deberá presentar:

- a) Seguro de responsabilidad civil, que cubra como mínimo un importe de un millón de euros.
- b) Documento que acredite la homologación de los VMU (estos estarán identificados con una numeración que deberá relacionarse con su número de bastidor).
- c) Propuesta de itinerarios y horarios.
- d) Declaración responsable comprometiéndose a no permitir el uso de los VMU a quienes se encuentren bajo los efectos de cualquier sustancia psicoactiva.

En la autorización que se emita figurará, en todo caso, su plazo de vigencia, el recorrido a realizar, el horario permitido y cuantas limitaciones se establezcan para garantizar la seguridad de quienes usen la vía. Podrán incorporarse al grupo menores desde los 10 años de edad.

5. Los vehículos de los tipos A y B deben mantener una distancia entre los grupos de más de 150 metros. Los vehículos del tipo C1 deben mantener una distancia entre cada vehículo de más de 50 metros.

La persona física o jurídica titular de la explotación económica velará para que quienes utilicen vehículos de movilidad urbana dispongan de un nivel de habilidad mínimo que garantice su seguridad y la de otras personas y vehículos, debiendo cerciorarse de que conocen las rutas autorizadas y las condiciones de circulación para este tipo de vehículos.

El vehículo y las personas usuarias podrán llevar elementos que los identifique como pertenecientes a la persona física o jurídica titular de la explotación económica. La publicidad en los vehículos o las personas usuarias se regulará por lo dispuesto en la Ordenanza Municipal reguladora de la materia.

Artículo 198. Patines y patinetes sin motor

1. Los patines y patinetes sin motor, monopatines o aparatos similares sin propulsión motorizada podrán transitar:

- a) Por las aceras y demás zonas peatonales a una velocidad adaptada al paso de persona, evitando en todo momento causar molestias o crear peligro. En ningún caso tendrán prioridad respecto de los peatones.
- b) Por carriles bici protegidos o no, aceras-bici, sendas ciclables, pistas-bici y ciclocalles exclusivas para la circulación de bicicletas.
- c) En los parques públicos, por aquellos itinerarios en los que esté permitida la circulación de bicicletas. En caso de tratarse de sendas compartidas con el peatón se limitará la velocidad de circulación a 5 km/h, respetando en todo momento la prioridad del peatón. En ningún caso podrán transitar sobre zonas ajardinadas”.

Por carriles bici no protegidos únicamente podrán circular patinadores mayores de 16 años o menores acompañados.

En este caso, los patinadores deberán ir debidamente protegidos con casco homologado y señalizados con elementos reflectantes visibles y en situaciones de visibilidad reducida, con luces de posición.

En caso de que en el itinerario ciclista se pase de una vía exclusiva a una vía acondicionada de la tipología ciclocarril, la persona patinadora deberá pasar a la acera acomodando su velocidad de tránsito a la de los peatones.

Las personas que circulen con patines, patinetes sin motor, monopatines o aparatos similares por vías ciclistas habilitadas sobre las aceras o áreas peatonales, “aceras bici” y “sendas ciclables” deberán hacerlo con precaución ante una posible irrupción de peatones y, muy especialmente, de niños y niñas, de personas mayores y de personas con diversidad funcional, así como mantener una velocidad moderada nunca superior a los 10 kilómetros por hora y respetar la prioridad de paso peatonal en los cruces señalizados.

Los monopatines y aparatos similares únicamente podrán utilizarse con carácter deportivo en las zonas específicamente señalizadas en tal sentido, así como en los parques públicos con las mismas limitaciones que las señaladas para patines y patinetes sin motor. Su utilización en determinadas aceras, zonas peatonales, o vías ciclistas podrá ser limitada por motivos de seguridad vial.

2. Excepcionalmente y previa autorización municipal expresa, podrá autorizarse la circulación de patines, patinetes, monopatines y aparatos similares por cualquier parte de la calzada, en circuitos segregados del resto de vehículos y bajo las condiciones que se indiquen en la correspondiente autorización.

Capítulo IV. Vehículos pesados.

SECCIÓN 1ª. Camiones

Artículo 199. Restricciones de circulación

Queda prohibida la circulación de camiones de más de 18 toneladas de masa máxima autorizada, vayan o no cargados, los días laborables entre las 7:00 y las 22:00 horas y los días festivos en todas sus horas dentro del perímetro formado por la M-30, excluyendo ésta y sus enlaces. En los mismos días y horarios queda prohibida la circulación de camiones de más de 12 toneladas por el interior del Distrito Centro y de las Zonas de Bajas Emisiones y Áreas de Acceso Restringido cuya normativa reguladora específica así lo contemple.

Se prohíbe la circulación de camiones de más de 7,5 toneladas de masa máxima autorizada por túneles de la M-30.

Por razones de seguridad, mediante señalización específica, se podrá restringir la circulación de vehículos que superen una determinada masa máxima autorizada por otras vías y túneles de la ciudad de Madrid.

Artículo 200. Restricciones de estacionamiento

Se prohíbe el estacionamiento en las vías públicas situadas dentro del perímetro formado por la M-30, así como en ésta y sus enlaces, incluso en las vías límite, de camiones de más de 12 toneladas de masa máxima autorizada, vayan o no cargados, durante todos los días, tanto laborables como festivos, excepto el tiempo imprescindible para realizar operaciones de carga y descarga cuya realización deberá respetar lo establecido en los [capítulos II](#) y [III](#) del [título Segundo del Libro III](#) de la presente ordenanza.

En las vías situadas fuera de la M-30, cuyo ancho de calzada sea igual o inferior a 9 metros, se prohíbe el estacionamiento de camiones de más de doce toneladas y de autobuses cuya longitud sea superior a 7 metros, de 21:00 a 9:00 horas. A estos efectos se considerará ancho de calzada la distancia entre bordillos de aceras, siempre que no exista mediana de anchura superior a los 5 metros. Fuera

del horario indicado, el estacionamiento se limitará al tiempo necesario para la realización de los trabajos de carga y descarga o de subida y bajada de viajeros.

Artículo 201. Excepciones

No estarán sometidos a las restricciones generales de circulación, carga y descarga, los siguientes tipos de vehículos y las actividades que se indican a continuación:

1. Los vehículos que presten servicios municipales de seguridad, salud y emergencias, poda, grúa municipal, BiciMAD, limpieza y recogida de residuos, control de la edificación y otros servicios municipales que hayan de atender necesidades en la vía pública o de las personas y que se encuentren debidamente rotulados, así como aquellos que prestando servicios municipales mediante gestión indirecta, presenten declaración responsable en la que se haga constar la matrícula del vehículo y que cumple con las condiciones generales de circulación para ese tipo de vehículo.
2. Los vehículos de mudanzas que cuenten con autorización municipal para el desempeño de su actividad.
3. Los vehículos de transporte de combustible a estaciones de servicio y gasóleos de calefacción para uso doméstico, los que tengan como destino puertos, aeropuertos y bases estacionales de aeronaves de lucha contra incendios con la finalidad de abastecer buques y aeronaves, y los destinados al abastecimiento del transporte ferroviario que estarán sujetos a la normativa de transporte de mercancías peligrosas..
4. Los vehículos especialmente adaptados para el transporte de hormigón preparado y mezclas asfálticas en caliente.
5. Los vehículos dedicados al transporte de contenedores, excepto la limitación horaria establecida en el apartado b del [artículo 36](#). En aquellas vías, que no formen parte de la Red Básica de Transportes, en que sea imprescindible cortar momentáneamente la circulación para instalar o retirar un contenedor, se dispondrá, en el punto de la calle donde exista posibilidad de desvío, una señal portátil tipo S-15 a (calzada sin salida) con un cartel complementario con la siguiente inscripción: "Tráfico interrumpido por movimiento de contenedores: máximo, diez minutos."

Tanto la señal como el cartel complementario deberán ser reflectantes y llevarán en su reverso una inscripción con el nombre de la empresa de contenedores.

En aquellas vías que formen parte de la Red Básica de Transportes, en que sea necesario cortar la circulación para instalar o retirar un contenedor, además de cumplir las prescripciones anteriores, será

PROYECTO DEFINITIVO DE ORDENANZA DE MOVILIDAD SOSTENIBLE

necesario contar con un permiso específico del Ayuntamiento que fijará el horario en que se permiten estas operaciones.

6. Los vehículos destinados al arrastre o transporte de vehículos averiados o que deban ser retirados de la vía pública en aplicación de lo establecido en la presente Ordenanza, siempre que estén de servicio, incluyéndose en particular los destinados a asistencia de los vehículos TPCURUG que operan en la Red Básica de Transportes.
7. Aquellos que dispongan de autorización específica, en los términos dispuestos en el siguiente artículo.

SECCIÓN 2ª. Transportes especiales

Artículo 202. Régimen general

La circulación por vías municipales de vehículos que, por sus características técnicas o por la carga indivisible que transportan, superen las masas y dimensiones máximas establecidas en la normativa estatal de aplicación, requerirá de una autorización municipal conforme a las siguientes características técnicas del vehículo:

Tipo de Autorización	Longitud	Anchura	Altura	Masa
GENÉRICA	L<20,50 m	a<3,00 m	H<4,00 m	M<72,00 Tm
ESPECÍFICA	20,5 m<L<40 m	3,00 m<a<4,50 m	4,00 m<h<4,50 m	72,00 Tm<m<110 Tm
EXCEPCIONAL	L>40 M	a>4,50 m	h>4,50 m	m>110 Tm

Salvo causas de excepcional interés general, que en su caso se recogerán expresamente, la autorización municipal no habilita a los vehículos especiales o en régimen de transporte especial a circular de lunes a viernes, que no sean festivo ni víspera de festivo, entre las 6 horas y las 23 horas, y entre las 13 horas del sábado y las 6 horas del domingo.

No obstante lo anteriormente dispuesto, los vehículos especiales o en régimen de transporte especial que circulen al amparo de una autorización genérica, podrán circular de lunes a viernes, que no sean festivo ni víspera de festivo, en horario comprendido entre las 10 y las 13 horas y las 16 y las 18 horas cuando lo efectúen por la M-30 en superficie y las vías municipales situadas en el exterior del perímetro delimitado por ésta.

Sin perjuicio de las demás prohibiciones específicas de la vía pública, queda prohibida con carácter general la circulación de vehículos especiales o en régimen de transporte especial por pasos inferiores y túneles, incluida la M-30, salvo que el punto de destino del viaje esté ubicado en los mismos.

Todos los tipos de autorización municipal para transporte especial tendrán el plazo de validez que en la misma se indique, sin que en ningún caso pueda exceder de un año en el tipo excepcional ni de dos años en los tipos genérica y específica.

Artículo 203. Prohibiciones

Queda prohibida, salvo autorización especial, la circulación de los vehículos siguientes:

1. Aquellos de longitud superior a 5 metros en los que la carga sobresalga 2 metros por su parte anterior o 3 metros por su parte posterior.
2. Aquellos de longitud inferior a 5 metros en los que la carga sobresalga más de un tercio de la longitud del vehículo.
3. Los camiones y camionetas con la trampilla bajada, salvo que sea necesario por la carga que transporten y lleven la señalización correspondiente.

Artículo 204. Escolta policial

Los vehículos que circulen al amparo de una autorización específica o excepcional requerirán en todo caso servicio de vigilancia y escolta por vehículo policial. En el caso de autorización específica el servicio de vigilancia y escolta se prestará con un vehículo policial y en el caso de autorización excepcional requerirá dos vehículos policiales.

Los vehículos que circulen al amparo de autorización de tipo genérico, requerirán servicio de vigilancia y escolta por vehículo policial en los siguientes casos: circulación en sentido contrario al habitual, giros prohibidos, corte de la circulación para el paso del vehículo, así como cualquier otra particularidad que observase quien fuese titular del vehículo y/o lo condujese durante la preceptiva verificación del itinerario previsto o prestación del servicio.

La autorización de circulación de vehículos especiales o en régimen de transporte especial se entenderá sin perjuicio de las autorizaciones de ocupación de la vía pública necesarias para la realización y/o prestación del servicio.

Artículo 205. Solicitud de autorización

La solicitud de cualquiera de los tipos de autorización municipal a los que se refiere esta sección deberá realizarse electrónicamente ante el Ayuntamiento de Madrid, en el formato y a través del sistema que éste establezca, adjuntando en todo caso al formulario electrónico que se determine imágenes o justificaciones electrónicas de:

- a) Permiso de circulación del vehículo.
- b) En el caso de vehículos en régimen de transporte de tipo excepcional, croquis fidedigno del vehículo y de la distribución de su carga, con expresión de la masa total, de la masa por eje, de la distancia entre ejes y de las dimensiones máximas incluida su carga. Para los vehículos de transporte de tipo específico este croquis podrá ser sustituido por la ficha del fabricante siempre y cuando ésta contenga al menos las magnitudes indicadas para la descripción requerida del croquis.

Con carácter previo a la retirada de la autorización para la que se preste el servicio, quien haya demandado la misma habrá de acreditar el pago de las tasas que, en su caso, corresponda abonar relacionadas con el documento administrativo autorizante, incluyendo en particular las relacionadas con el acompañamiento policial si éste fuera necesario.

Capítulo V. Vehículos de tracción animal.

Artículo 206. Régimen general

1. Se prohíbe con carácter general la circulación de vehículos de tracción animal por la calzada, pudiendo autorizarse excepcionalmente mediante la expedición de la correspondiente autorización expresa municipal, previa solicitud en la que se indique motivo que justifica de la excepción, itinerario y horarios propuestos, y seguro de responsabilidad civil suscrito al efecto.

La autorización requerirá de informes de las unidades encargadas de protección de animales, seguridad vial y movilidad, todos ellos con carácter preceptivo y vinculante.

2. En todo caso se deberá respetar lo establecido en la Ordenanza Municipal Reguladora de la Tenencia y Protección de los Animales.

LIBRO III: TRANSPORTE Y OTROS SERVICIOS

TÍTULO PRIMERO. Otros transportes de personas.

Capítulo I. Arrendamiento de bicicleta pública municipal BiciMAD.

Artículo 207. Objeto y normativa aplicable

El Ayuntamiento de Madrid podrá prestar un servicio de arrendamiento público de bicicletas de titularidad municipal, bajo la denominación "BiciMAD" u otra, destinado a promover los desplazamientos ciclistas exclusivamente en las vías urbanas de la ciudad de Madrid.

Dicho servicio se regirá por lo previsto en esta Ordenanza, en las Condiciones generales reguladoras que aprobará la Junta de Gobierno de la ciudad de Madrid y por el contrato privado de arrendamiento con quien lo use.

Artículo 208. Normas generales de funcionamiento del servicio

El servicio se prestará conforme a las siguientes condiciones generales:

1. De forma continuada las 24 horas del día los 365 días del año, interrumpiéndose exclusivamente por el tiempo imprescindible de cierre total o parcial de una o varias estaciones de bicicletas por motivos de seguridad, seguridad vial, mantenimiento y conservación, obras, ocupaciones y eventos que excepcionalmente lo requieran.
2. A personas mayores de edad, y excepcionalmente a las mayores de 14 años con autorización y asunción de responsabilidad expresa por los padres o tutores, que no padezcan enfermedad o situación que impida, prohíba o desaconseje médicamente la práctica del ciclismo. No se prestará el servicio a las personas jurídicas.
3. La contratación del servicio exige el conocimiento, la aceptación y el cumplimiento de su normativa reguladora vigente en cada momento, el cumplimiento de la presente Ordenanza y de la normativa sobre tráfico, circulación de vehículos y seguridad vial, así como la obligación de pago del precio correspondiente.
4. Las tarifas del servicio y el precio de los abonos vigentes en cada momento se aprobarán por el órgano competente en materia de movilidad. Las condiciones generales reguladoras del servicio podrán contemplar límites temporales al arrendamiento de las bicicletas, así como bonificaciones del precio.

PROYECTO DEFINITIVO DE ORDENANZA DE MOVILIDAD SOSTENIBLE

5. El seguro de responsabilidad civil cubrirá exclusivamente los daños y perjuicios en los que se cumplan los siguientes requisitos: los daños ocasionados por quien hubiera arrendado lícitamente el uso de la bicicleta, por los riesgos y cuantías fijados en la póliza de aseguramiento y de forma condicionada a que el siniestro se hubiera producido dando cumplimiento el usuario a la normativa reguladora del servicio, a las Ordenanzas municipales y la normativa sectorial de tráfico, circulación, seguridad vial, seguridad ciudadana y patrimonio de las Administraciones Públicas. No cubrirá en particular los daños que pudieran producirse a cualquier mercancía transportada.
6. En el uso de sus respectivas competencias, las Fuerzas y Cuerpos de Seguridad del Estado y los Agentes de la autoridad municipal podrán requerir la identificación de quien lo utilice y de su dispositivo de acceso al sistema si condujera o estacionara la bicicleta contraviniendo la normativa citada en el apartado anterior de este artículo.

El personal de la empresa gestora podrá requerir igualmente la identificación de la persona usuaria y de su dispositivo de acceso al sistema si se detectase o se hubiese reportado alguna irregularidad.

7. Las bicicletas podrán, o no, disponer de motor eléctrico de asistencia al pedaleo.
8. Las bicicletas y del resto de elementos del sistema BiciMAD se mantendrán en estado adecuado, retirándose las que no estén en condiciones de uso seguro hasta su reparación.
9. El servicio se someterá al Sistema Arbitral de Consumo a través de la Junta Arbitral de Consumo del Ayuntamiento de Madrid.
10. Las condiciones adicionales de servicio no contempladas expresamente en la presente Ordenanza que pudieran establecerse habrán de ser aprobadas previamente por el Ayuntamiento de Madrid.

Artículo 209. Derechos de la persona usuaria

Se reconoce a quienes utilicen el servicio los siguientes derechos:

1. Arrendar el uso de una bicicleta pública municipal que esté disponible, en estado de uso y funcionamiento seguros y en condiciones de limpieza adecuadas.
2. Ser expresamente informada de las características del servicio y ubicación de sus elementos más importantes, la normativa vigente sobre el mismo,

PROYECTO DEFINITIVO DE ORDENANZA DE MOVILIDAD SOSTENIBLE

las condiciones de contratación, las características del seguro de utilización establecido y las principales incidencias que se puedan producir en el mismo.

3. Disponer de cuenta de uso y consultar en la misma información relativa a sus usos, incidencias, bonificaciones y penalizaciones, recargas, saldo, consumos, bloqueo o baja del sistema.
4. Solicitar información, formular sugerencias, reclamaciones y quejas sobre el servicio, y acudir al Sistema Arbitral de Consumo para la resolución de sus conflictos en materia de consumo, a través de la Junta Arbitral de Consumo del Ayuntamiento de Madrid.
5. Otros no recogidos en la presente Ordenanza que pudieran incluirse en las condiciones adicionales de servicio que pudieran establecerse conforme a lo indicado en el [artículo 208.10](#).

Artículo 210. Obligaciones de uso

Quienes utilicen el servicio, tanto ocasionalmente como previo abono, están sujetos al cumplimiento de las siguientes obligaciones:

1. Hacer uso con la debida diligencia de la bicicleta y del servicio, dando cumplimiento a la normativa del servicio y a la normativa legal y reglamentaria de tráfico, circulación, movilidad y seguridad vial vigentes en cada momento.
2. Los dispositivos de acceso al servicio son personales e intransferibles.
3. Verificar el correcto estado de la bicicleta antes de comenzar su recorrido. Devolver la bicicleta que no esté en condiciones de uso seguro e informar de ello al gestor según se establezca en la normativa reguladora vigente del servicio. Si advirtiera el mal funcionamiento ya iniciada la marcha informará de ello al gestor según se establezca en la normativa reguladora vigente del servicio.
4. Asumir la guarda y custodia de la bicicleta desde el momento de su retirada hasta su correcto anclaje, según normativa reguladora vigente del servicio, en la estación BiciMAD de entrega. En caso de daños a la bicicleta y a los elementos del sistema, así como de la pérdida, hurto o robo de éstos o del dispositivo de acceso al servicio informará de ello al gestor según se establezca en su normativa reguladora vigente del servicio. Deberá comunicar también las incidencias relativas al servicio o sus elementos y circunstancias que modifiquen o afecten a su condición de usuario.

PROYECTO DEFINITIVO DE ORDENANZA DE MOVILIDAD SOSTENIBLE

5. Asumir la responsabilidad por las infracciones de circulación, estacionamiento y seguridad vial en que pudiera incurrir así como la responsabilidad civil por los daños y perjuicios no cubiertos por el seguro o que excedan de las cuantías aseguradas, e indemnizar los daños y perjuicios que ocasionen al Ayuntamiento de Madrid, a los servicios públicos y al patrimonio municipales como consecuencia del uso de la bicicleta.
6. Exhibir y en su caso entregar su dispositivo de acceso al servicio y la bicicleta a los agentes de la autoridad y al personal de la empresa gestora que se lo requirieran en ejercicio de sus funciones.
7. Otras no recogidas en la presente Ordenanza que pudieran incluirse en las condiciones adicionales de servicio que pudieran establecerse conforme a lo indicado en el [artículo 208.10](#).

Artículo 211. Prohibiciones

Se prohíbe expresamente a quienes utilicen el servicio:

1. Utilizar las bicicletas del servicio BiciMAD por más de una persona en cada trayecto.
2. La utilización de las bicicletas en terrenos que no sean jurídicamente aptos para su circulación, incluyendo en particular las consideraciones a estos efectos realizadas en el [capítulo II](#) del [título Tercero del libro II](#) de esta ordenanza, el transporte de personas o animales y el transporte de objetos que por su volumen o peso puedan dificultar la conducción o afectar a otras personas o vehículos.
3. El uso de la bicicleta por tiempo superior al marcado en las condiciones generales de uso del servicio público.
4. El uso de la bicicleta fuera del término municipal de Madrid o, en su caso, del ámbito geográfico de utilización que en cada momento establezca la normativa.
5. Ceder, prestar o subarrendar a cualquier otra persona el uso de la bicicleta o del dispositivo de acceso al sistema.
6. Utilizar dispositivos antirrobo para asegurar la disponibilidad de una bicicleta pública municipal.

7. El transporte de la bicicleta en vehículos privados, así como en vehículos de transporte público no expresamente autorizados en la normativa del servicio.
8. El abandono de la bicicleta así como su estacionamiento en lugares distintos de los expresamente autorizados por la normativa del servicio.
9. El desmontaje o manipulación parcial o total de la bicicleta, del resto de elementos del sistema BiciMAD y/o del dispositivo de acceso.
10. Otras no recogidas en la presente Ordenanza que pudieran incluirse en las condiciones adicionales de servicio que pudieran establecerse conforme a lo indicado en el [artículo 208.10](#).

Capítulo II. Bicicletas y vehículos de movilidad urbana privados destinados a arrendamiento.

Artículo 212. Objeto

El objeto del presente capítulo es regular las normas relativas a la circulación y estacionamiento de las bicicletas, otros ciclos y vehículos de movilidad urbana de titularidad privada destinados a su arrendamiento en las vías y espacios públicos municipales permitidos por la presente Ordenanza.

Artículo 213. Requisitos para circulación y estacionamiento

Las bicicletas y vehículos de movilidad urbana de titularidad privada destinados a su arrendamiento deberán cumplir en todo momento los siguientes requisitos y obligaciones para su circulación y estacionamiento en vías y espacios públicos municipales:

1. No podrán estar contruidos ni emplear materiales o elementos susceptibles de generar riesgos para la salud y seguridad de las personas usuarias ni de terceras personas. Las características de los vehículos deberán hacer posible el uso intenso al que están destinados.
2. Deberán estar homologados conforme a la normativa comunitaria vigente.
3. Se someterán al calendario de controles y las actividades de mantenimiento preventivo y correctivo necesario por el servicio técnico del titular, del fabricante, distribuidor o de tercero autorizado.
4. Aquellos vehículos que no se encuentren en condiciones de circulación y uso seguro serán retirados por el titular, que no podrá situarlos en el espacio público ni arrendar su uso hasta que hayan sido reparados o sustituidos por

PROYECTO DEFINITIVO DE ORDENANZA DE MOVILIDAD SOSTENIBLE

otros seguros y plenamente operativos. El incumplimiento de estas obligaciones habilitará al Ayuntamiento de Madrid para retirar los vehículos a costa de su titular al que se impondrá el pago de las correspondientes tasas, sin perjuicio de las sanciones que correspondan.

5. El aspecto exterior y sus elementos asegurarán la identificación del nombre o denominación comercial del titular responsable del vehículo y de que están destinadas a su arrendamiento.
6. Cada bicicleta deberá contar con dos elementos de identificación: el acreditativo de su obligada inscripción en el registro indicado en el [artículo 191](#) así como el número de serie de fabricación o del titular que identifique la concreta unidad, que será igualmente exigible en el caso de los vehículos de movilidad urbana.
7. El titular de los vehículos deberá disponer de un seguro que cubra la responsabilidad civil por los daños y perjuicios que pudiera ocasionarse a la persona usuaria, a otras personas y bienes, así como al patrimonio municipal.
8. El titular de los vehículos estará obligado al pago de los tributos que, en su caso, procedan por la utilización privativa o aprovechamiento especial del dominio público local.

Artículo 214. Uso del espacio público

Sin perjuicio de lo previsto en el artículo anterior, el aprovechamiento especial del dominio público municipal que supone el arrendamiento de bicicletas, otros ciclos o vehículos de movilidad urbana sin base fija se somete a la previa obtención de la correspondiente autorización demanial temporal sujeta, además de a las condiciones previstas en el oportuno pliego regulador de la convocatoria pública, al cumplimiento de las siguientes obligaciones:

1. Compromiso de implantación en aquellos Distritos y áreas geográficas incluidas en la autorización demanial, con la obligación de disponer al inicio y fin de cada jornada un determinado porcentaje de su flota en cada uno de los Distritos o áreas geográficas de implantación.
2. Empleo de tecnología de gestión de los vehículos interoperable con los sistemas tecnológicos de información municipales, que garantice la información en tiempo real al Ayuntamiento de Madrid de la geolocalización de los mismos.
3. Aseguramiento cualificado de la responsabilidad civil de cualquier riesgo relacionado con el arrendamiento y uso de los vehículos.
4. Sometimiento a la limitación del número de vehículos o elementos en uso en el espacio público por motivos de seguridad vial, seguridad ciudadana, protección del tránsito peatonal u otros debidamente justificados.

5. Sometimiento al Sistema Arbitral de Consumo a través de la Junta Arbitral de Consumo del Ayuntamiento de Madrid.

Capítulo III. Otros servicios.

Artículo 215. Vehículo compartido sin base fija

1. Este artículo regula la circulación y estacionamiento de vehículos destinados al arrendamiento sin conductor a corto plazo facturable por tiempo o extensión del trayecto en base a un acuerdo marco con la persona cliente y a través de una plataforma tecnológica –que puede incluir en particular una aplicación móvil- que permita contratar y acceder al servicio de forma totalmente autónoma, localizando la ubicación del vehículo estacionado en vía pública y concluyendo con el estacionamiento del mismo también en vía pública.
2. El aspecto exterior y/o sus elementos asegurarán la identificación del nombre o denominación comercial del titular responsable del vehículo y su destino a esta modalidad de arrendamiento.
3. Como consecuencia del aprovechamiento especial del dominio público municipal que disfruta, el titular de los vehículos deberá facilitar al Ayuntamiento de Madrid la geolocalización de dichos vehículos mediante interoperación con los sistemas tecnológicos de información municipales.
4. El Ayuntamiento podrá adoptar medidas para facilitar el desarrollo territorialmente equilibrado de estos servicios, promoviendo así su disponibilidad en la totalidad del término municipal, así como limitar el número de vehículos o elementos en uso en el espacio público por motivos de seguridad vial, seguridad ciudadana, protección del tránsito peatonal u otros debidamente justificados.

Artículo 216. Requisitos ambientales para la circulación de autotaxis y vehículos de turismo en arrendamiento con conductor.

Se prohíbe la circulación por las vías públicas objeto de esta Ordenanza a los vehículos clasificados como turismos destinados al servicio de autotaxi o al arrendamiento con conductor que incumplan los siguientes requisitos:

1. Estar clasificados según el distintivo ambiental Cero emisiones o ECO para categoría M1 de acuerdo con la clasificación del Registro de Vehículos de la Dirección General de Tráfico, salvo que se trate de un vehículo acondicionado para que pueda entrar y salir, así como viajar, una persona en su propia silla de ruedas, en cuyo caso deberá estar clasificado al menos según el distintivo ambiental C para categoría M1.

PROYECTO DEFINITIVO DE ORDENANZA DE MOVILIDAD SOSTENIBLE

2. Mostrar el distintivo ambiental correspondiente en la ubicación recomendada por la Dirección General de Tráfico y de forma que resulte visible.

TÍTULO SEGUNDO. Distribución urbana de mercancías y otros servicios.

Capítulo I. Objeto y definiciones.

Artículo 217. Objeto

1. El presente capítulo y los dos siguientes regulan lo relativo a la distribución urbana de mercancías (DUM), que comprende los servicios de transporte, entrega y recogida tanto a establecimientos públicos como directamente a particulares.
2. Las medidas que se pudieran adoptar de restricción del tráfico de vehículos destinados a la distribución urbana de mercancías, tendrán en cuenta la necesidad de garantizar el servicio de reparto de mercancías, el servicio postal universal, y lo dispuesto en la ordenanza de protección contra la contaminación acústica y térmica.

Artículo 218. Definiciones

A efectos de la presente Ordenanza se definen los siguientes conceptos:

1. Distribución urbana de mercancías: Se entiende por distribución urbana de mercancías las actividades logísticas de transporte, entrega y recogida de mercancías, así como la logística inversa, en zonas urbanas con vehículos construidos y acondicionados para tal fin.

La distribución urbana de mercancías comprende tanto el abastecimiento y recogida a establecimientos y domicilios con zona de carga y descarga propia como a los que utilizan las zonas municipales reservadas en vía pública a tal efecto.

No se considerarán distribución urbana de mercancías, entre otras actividades y servicios, los siguientes: retirada y transporte de residuos, transporte de materiales y escombros de las obras de construcción, los servicios de mudanzas y la actividad de los vehículos dedicados a la atención de instalaciones o a servicios comerciales.

2. Vehículos DUM: Se consideran vehículos para la distribución urbana de mercancías los vehículos industriales clasificados por criterios de construcción en el Reglamento General de Vehículos como bicicletas, vehículos de movilidad urbana, ciclomotores, motocicletas, motocarros, automóviles de tres ruedas, vehículos mixtos adaptables, camión MMA ≤ 3.500 kg, camión, furgón/furgoneta, camión 3.500 kg $< MMA \leq 12.000$ kg, camión MMA > 12.000 kg, furgón/furgoneta MMA ≤ 3.500 kg, furgón 3.500 kg $< MMA \leq 12.000$ kg, furgón MMA > 12.000 kg (correspondientes a los grupos 02, 03, 04, 05, 06, 20, 21, 22, 24, 25, 26, 30 y 31 o cualquier otro vehículo construido

PROYECTO DEFINITIVO DE ORDENANZA DE MOVILIDAD SOSTENIBLE

para tal fin), u otros vehículos industriales debidamente homologados susceptibles de ser utilizados para el transporte de mercancías, siempre y cuando la persona física o jurídica titular o arrendataria del vehículo se encuentre en posesión de la correspondiente autorización de transporte o si estuviera exenta figure en situación de alta en el Impuesto de Actividades Económicas.

En las situaciones excepcionales reconocidas a estos efectos en la normativa europea, se considerarán también vehículos DUM aquellos automóviles utilizados para el traslado de mercancías perecederas siempre que cuenten con una unidad isoterma, frigorífica o refrigerante, su titular esté de alta en el Impuesto de Actividades Económicas y conste su matrícula en la correspondiente autorización de transportes de mercancías perecederas.

No se consideran vehículos a efectos de la distribución urbana de mercancías los vehículos turismo por no tratarse de vehículos destinados a dicha actividad.

La utilización de otros sistemas móviles, como los dispositivos automáticos no tripulados de entrega de mercancías, se sujetará a la obtención previa de autorización municipal.

A los efectos de esta Ordenanza el comportamiento ambiental de los vehículos vendrá determinado por el distintivo ambiental emitido por la Dirección General de Tráfico.

La circulación de vehículos que transporten mercancías y que por sus características técnicas precisen de alguna autorización municipal de las establecidas en la presente ordenanza, se regirá por lo dispuesto en los artículos correspondientes.

3. Sistema de identificación DUM: sistema electrónico de identificación de vehículos de distribución urbana de mercancías que habilitará el Ayuntamiento de Madrid de modo que permita identificar a todos los vehículos y operadores que realizan distribución de mercancías en la ciudad.

Mediante este registro electrónico se facilitará el sistema de acceso a Zonas de Bajas Emisiones y Áreas de Acceso Restringido, el uso de zonas de carga y descarga en vía pública, la aplicación de medidas extraordinarias durante episodios de alta contaminación atmosférica y de otras medidas de regulación de la circulación aplicables a la DUM.

El Ayuntamiento y las personas interesadas con vistas a la inscripción en el sistema de identificación DUM se relacionarán a estos efectos exclusivamente de modo electrónico, en aplicación de lo dispuesto en el artículo 14.3 de la Ley 39/2015, de 1 de octubre, del Procedimiento Administrativo Común de las Administraciones Públicas. La inscripción electrónica tendrá carácter inmediato.

4. Operación de carga y descarga: acción y efecto de trasladar una mercancía desde un establecimiento público o domicilio particular a un vehículo DUM o viceversa.

Capítulo II. Horario y zonificación.

Artículo 219. Objeto

El objeto del presente capítulo es regular las operaciones de distribución urbana de mercancías en la ciudad de Madrid conforme a las distintas zonas y características de los vehículos.

Artículo 220. Vehículos, días y horarios

1. Se consideran vehículos autorizados para las operaciones de distribución urbana de mercancías y la carga y descarga en la vía pública los vehículos DUM indicados en el [artículo 218.2](#).
2. Con carácter general, sin perjuicio de lo establecido en el [artículo 199](#) y al margen de que puedan establecerse restricciones relativas a la masa máxima autorizada y longitud de los vehículos en función de la ubicación y tipología de la vía (Zonas de Bajas Emisiones, Áreas de Acceso Restringido y/o número de carriles de la vía), las operaciones de distribución urbana de mercancías se efectuarán con los vehículos, días y horarios que se describen a continuación:
 - a) Los vehículos de masa máxima autorizada igual o inferior a 18 toneladas realizarán las labores de distribución urbana de mercancías en el horario comprendido entre las 7 y las 22 horas, pudiendo efectuarse fuera de este horario siempre que cumplan las limitaciones y condicionantes establecidos en la normativa específica aplicable en materia de ruido.
 - b) Los vehículos de masa máxima autorizada superior a 18 toneladas hasta los límites de vehículos en régimen de transporte especial, o, cuyo número de ejes sea igual o superior a 3, realizarán las labores de carga y descarga en el horario comprendido entre las 22:00 y las 7:00 horas siempre que se cumplan las limitaciones y condicionantes establecidos en la normativa específica aplicable en materia de ruido.

Excepcionalmente podrá realizarse en horario de 7:00 a 22:00 horas para lo cual deberán proveerse de autorización específica, que habrá de solicitarse aportando la documentación y siguiendo el trámite previsto en la normativa específica aplicable en materia de ruido.

- c) Serán de aplicación en todo caso las medidas que a este particular pudieran incluirse en el Plan Zonal Específico asociado a cada Zona de

PROYECTO DEFINITIVO DE ORDENANZA DE MOVILIDAD SOSTENIBLE

Protección Acústica Especial para la prevención de la contaminación acústica.

3. Las labores de DUM nocturna que impliquen operaciones de carga y descarga en vía pública, entre las 22.00 y 7.00, deberán realizarse teniendo en cuenta las limitaciones y condicionantes específicos establecidos en la normativa específica aplicable en materia de ruido.
4. Los vehículos que realicen operaciones de distribución urbana de mercancías en el interior de una Zona de Bajas Emisiones definida en el [artículo 21](#) y siguientes deberán contar con las etiquetas de distintivo ambiental emitidas por la Dirección General de Tráfico. Los vehículos sin distintivo ambiental solo podrán acceder a las Zonas de Bajas Emisiones en los términos previstos en la [disposición transitoria tercera](#). El horario diferenciado en función de las características del vehículo quedará determinado en las normas de acceso particulares de cada área.
5. En las zonas definidas como peatonales en el [artículo 154](#) de la presente ordenanza, las labores de carga y descarga se realizarán en los días, horarios y condiciones que se determinen en la señalización.
6. En algunas calles o zonas, cuyo detalle, modificación o ampliación se establecerá mediante acuerdo de la Junta de Gobierno u órgano competente, el Ayuntamiento podrá determinar el exclusivo uso de tipos especiales de vehículos para el reparto de algunas mercancías y en determinados horarios, priorizando la utilización de aquellos que, por sus características técnicas y su sistema de propulsión, generen menor impacto para el medio ambiente (emisiones y ruido) o menor ocupación de la vía pública. Dicha información se publicará en el sitio web del Ayuntamiento de Madrid.

Capítulo III. Espacios destinados a la realización de carga y descarga.

Artículo 221. Espacios

1. Las labores de carga y descarga se realizarán preferentemente en el interior de los locales comerciales e industriales, siempre que reúnan las condiciones adecuadas y las características de acceso de los viales lo permitan.
2. Únicamente se permitirá la carga y descarga en vía pública en los siguientes espacios destinados al efecto y en las condiciones que para cada uno de ellos se enumeran a continuación:
 - a) Bandas de estacionamiento permitido, sean en línea, batería o semibatería.
 - b) Reservas de carga y descarga, dentro del horario reflejado en la señalización correspondiente.

PROYECTO DEFINITIVO DE ORDENANZA DE MOVILIDAD SOSTENIBLE

- c) Carriles de circulación multiuso, que podrán utilizarse para distintos cometidos en función del horario. Estos carriles deberán estar señalizados al efecto.
 - d) En zonas peatonales y áreas de circulación restringida, siempre que la carga y descarga esté permitida mediante señalización y sea necesaria para dar servicio a estas zonas, con las limitaciones fijadas en la normativa municipal o en la señalización específica, debiendo garantizar en todo momento la continuidad del itinerario peatonal en las condiciones de accesibilidad legalmente establecidas.
3. Fuera de estos espacios y en condiciones distintas, deberá solicitarse una autorización especial como ocupación.

Artículo 222. Reservas de carga y descarga

Las operaciones de carga y descarga podrán realizarse en las zonas reservadas señalizadas al efecto.

Las reservas para carga y descarga de mercancías tendrán carácter dotacional, pudiendo ser utilizadas indistintamente por cualquier vehículo autorizado para su realización.

Su solicitud podrá ser instada por persona interesada, que habrá de especificar la localización exacta con indicación de la calle y número, así como el número de plazas propuesto.

En todo caso, el establecimiento de estas reservas se efectuará en función de la demanda, dotación y uso, previo análisis de las circunstancias particulares de cada zona o emplazamiento concreto.

Se habilitarán en zonas de estacionamiento permitido, donde exista una concentración de usos comerciales, industriales u oficinas o bien en zonas residenciales en función de la actividad de distribución domiciliaria de mercancías que en ellas pudiera desarrollarse, de acuerdo con los siguientes criterios:

1. Al objeto de facilitar la modulación de plazas de estacionamiento, se adosarán a uno de los extremos de la banda de estacionamiento donde se vaya a ubicar la misma.
2. Se aproximarán a las intersecciones al objeto de mejorar su visibilidad y dar cobertura a un mayor número de posibles establecimientos.
3. Se situarán en aceras que faciliten las operaciones de carga y descarga de una forma cómoda y segura.
4. Junto a reservas existentes no se autorizarán terrazas de veladores o instalaciones similares que impidan realizar las operaciones de carga y descarga de una forma cómoda y segura.

5. Al objeto de que las dimensiones de algunos de los vehículos destinados a operaciones de carga y descarga no provoquen una disminución inaceptable de las condiciones de visibilidad de vehículos y peatones se tendrán en cuenta las siguientes consideraciones:
 - a) Junto a paso de peatones, se instalarán a continuación del mismo, según el sentido de la marcha.
 - b) Junto a paso de vehículos, se instalarán en el margen derecho del paso, según se accede a la vía pública.
 - c) En intersecciones, se instalarán una vez superada la intersección en el margen derecho de la vía perpendicular al ramal por el que se accede.

Artículo 223. Horario y tiempos de uso de reservas de carga y descarga

1. En las reservas de carga y descarga, las zonas peatonales y áreas de circulación restringida, los horarios serán los que figuren en la señalización, sin perjuicio de su modulación siempre que sea posible mediante aplicaciones u otras herramientas de gestión.
2. La Junta de Gobierno o la persona titular de órgano en que ésta delegue podrá establecer el tiempo máximo de uso de tales reservas para la realización de labores de carga y descarga, atendiendo a los siguientes criterios:
 - a) ámbito espacial, ya sea con carácter general para toda la ciudad o mediante la determinación de plazos máximos diferenciados para determinadas áreas urbanas, como las Zonas de Bajas Emisiones, determinadas zonas SER y ZAV, barrios y distritos;
 - b) características ambientales del vehículo conforme al distintivo ambiental emitido por la Dirección General de Tráfico;
 - c) en su caso, masa máxima autorizada del vehículo empleado y necesidad de tiempo para realizar la actividad.
3. El Ayuntamiento de Madrid establecerá sistemas para controlar que el uso de las reservas de carga y descarga se ajusta a la normativa vigente en cada momento, ya sea mediante medios personales, automatizados o la combinación de ambos. Se implantará un sistema automático de validación mediante aplicaciones de dispositivos móviles (APPs) o similares, conforme al cual quienes las utilicen deberán obtener los oportunos justificantes electrónicos, cuya validez podrán verificar el personal que ejerza labores de control de las zonas de estacionamiento regulado (SER y ZAV), la Policía Municipal y los Agentes de Movilidad.

4. Los horarios establecidos con carácter general en la señalización podrán ser restringidos mediante acuerdo del órgano competente, cuando sea conveniente adoptar medidas para garantizar la seguridad de las personas y los bienes, para mejorar la seguridad vial de peatones o vehículos, y para preservar el medio ambiente y la salud de las personas.

Artículo 224. Último tramo

El Ayuntamiento de Madrid facilitará la instalación en aparcamientos municipales, incluyendo los ligados a mercados u otros de naturaleza similar, de puntos de ruptura de distribución urbana de mercancías, a efectos de facilitar el acceso a estos puntos de los vehículos más pesados de reparto de mercancía y el reparto posterior en el último tramo mediante vehículos más ligeros y poco contaminantes.

Capítulo IV. Tránsito y distribución de mercancías peligrosas.

Artículo 225. Limitaciones

1. En todas las vías de titularidad municipal situadas en el interior de la M-40, excluyendo ésta y sus enlaces, se restringe la circulación a los vehículos destinados al transporte de mercancías peligrosas que deban llevar los paneles naranja de señalización de peligro reglamentarios conforme el Acuerdo Europeo sobre el Transporte de Mercancías peligrosas por Carretera (ADR).

Dicha circulación estará prohibida cuando tanto su origen como su destino se encuentren fuera de dicha zona, así como en los túneles de la M-30.

2. Anualmente el órgano competente, mediante Resolución y previa emisión de los informes técnicos necesarios, fijará, entre otras condiciones, las limitaciones generales en cuanto a fechas, horarios e itinerarios a la que quede sujeto dicho transporte.

En esta Resolución se establecerán las materias que pueden quedar exceptuadas de todas o algunas de las limitaciones que se establezcan, así como las materias que pueden ser eximidas mediante autorización especial municipal de la prohibición siempre y cuando se solicite y justifique la necesidad de circular.

La Resolución será publicada en el Boletín Oficial de la Comunidad de Madrid y en el Boletín Oficial del Ayuntamiento de Madrid.

Artículo 226. Vehículos exentos de autorización especial

A todos aquellos vehículos destinados al transporte de mercancías peligrosas que de acuerdo con el artículo anterior resulten exceptuados de solicitar autorización

especial municipal de circulación les será de aplicación lo dispuesto en esta Ordenanza para la circulación de vehículos destinados al transporte de mercancías en general.

Artículo 227. Autorizaciones especiales

1. La solicitud de autorizaciones especiales para el transporte de mercancías peligrosas deberá realizarse electrónicamente ante el Ayuntamiento de Madrid, en el formato y a través del sistema que éste establezca, adjuntando en todo caso al formulario electrónico que se determine imágenes o justificaciones electrónicas de:
 - Permiso de circulación de los vehículos.
 - Tarjeta de Inspección Técnica con la ITV en vigor.
 - Acreditación de estar al corriente de pago del Seguro Obligatorio de los vehículos.
 - Acreditación de poseer seguro de responsabilidad civil que cubra expresamente los daños derivados del transporte de las mercancías.
 - Certificado ADR en vigor (en los casos que sea obligatorio tenerlo de acuerdo con el ADR).
 - Acreditación de la designación de Consejero de Seguridad de la empresa.
 - Tarjeta de Transporte en vigor, en los casos en que sea obligatorio de acuerdo con la normativa de Transportes por carretera.
 - Documento en el que se relacionen las clases de mercancías según ADR, las cantidades transportadas y la forma de transporte, así como el origen y destino del transporte. En caso de tratarse de una venta en ruta se hará constar tal condición.
2. En las autorizaciones especiales para el transporte de mercancías peligrosas que se otorguen se fijarán, previa emisión de los informes técnicos necesarios por razón de la fluidez del tráfico y la seguridad vial, incluyendo el de la entidad de gestión, explotación y conservación de la M-30, las condiciones a las que quedará sujeto dicho transporte, tales como calendario, horario e itinerario, e indicarán en su caso la obligación de que el convoy sea escoltado por Policía Municipal en virtud de lo especificado en el [artículo 204](#) y, en el caso de la M-30, por equipos de mantenimiento de la vía.

Capítulo V. Mudanzas.

Artículo 228. Objeto

1. A los efectos establecidos en la presente ordenanza, tendrán la consideración de mudanzas las operaciones descritas en el artículo 71 de la Ley 15/2009, de 11 de noviembre, del Contrato de Transporte Terrestre de Mercancías.

PROYECTO DEFINITIVO DE ORDENANZA DE MOVILIDAD SOSTENIBLE

2. Quedará sujeta a la obtención de las autorizaciones a las que se refiere el [artículo 230](#) de la presente ordenanza, la prestación del servicio de mudanza que requiera ocupar la vía pública en los siguientes casos:

- a) Cuando se realice con vehículos cuya masa máxima autorizada (MMA) supere los 3.500 kg.
- b) Cuando se realice con vehículos montamuebles, trampillas elevadoras o similares según sus fichas técnicas.
- c) Cuando se realice con vehículos cuya MMA sea igual o inferior a 3.500 kg y lleven acoplado enganche para remolque montamuebles, o porten en su interior los montamuebles o aparatos similares.

3. Quedan excluidos de la presente regulación los traslados referidos en el párrafo anterior que se realicen con vehículos cuyo masa máxima autorizada (tara más carga) no exceda de 3.500 kg y no necesiten de medios mecánicos externos para la carga, ni operaciones complementarias de nuevo traslado, que se regirán por las reglas generales de estacionamiento previstas en la presente Ordenanza y por las relativas a las autorizaciones de ocupación de la vía pública y señalización establecidas en la misma.

Artículo 229. Ocupaciones para mudanzas

Sin perjuicio de lo establecido con carácter general para las ocupaciones de las vías públicas con vehículos, en la presente ordenanza, las ocupaciones para la realización de mudanzas tienen por objeto habilitar la utilización de la vía y espacios públicos a los vehículos y demás medios mecánicos externos necesarios para la prestación del servicio de mudanzas.

Serán beneficiarios de estas ocupaciones los sujetos que presten el servicio de mudanzas a quienes se otorgará la pertinente autorización, y sólo podrán ser utilizadas por los vehículos y demás medios mecánicos externos, en las condiciones especificadas en la autorización.

Artículo 230. Autorización municipal

1. Para la ocupación de la vía pública mediante la prestación del servicio de mudanzas dentro del término municipal de Madrid, será preciso la obtención de autorización municipal.
2. La autorización podrá ser de dos tipos:
 - a) Genérica, cuando la ocupación de la vía pública para realizar la mudanza se efectúe en banda de estacionamiento y no precise ocupar la acera.

- b) Específica, con validez para cada servicio en concreto, cuando la realización del servicio de mudanza implique el uso de carriles de circulación, carril bus, y, con carácter general, donde esté prohibido la parada y el estacionamiento de acuerdo con la presente Ordenanza y en aquellos supuestos en que la ocupación por mudanza no se encuentre amparada dentro del tipo establecido en la letra a) anterior.

Artículo 231. Sujetos

1. La autorización genérica podrá ser solicitada por las personas físicas o jurídicas dedicadas a la prestación de servicios de mudanzas.
2. La autorización específica, podrá ser solicitada por las personas físicas o jurídicas dedicadas a la prestación de servicios de mudanzas, o, por cualquier persona que esté interesada en su realización, en cuyo caso asumirá las responsabilidades que pudieran derivarse durante su ejecución.

Artículo 232. Documentación.

La solicitud de cualquiera de los dos tipos de autorización municipal a los que se refiere el artículo anterior, deberá realizarse electrónicamente ante el Ayuntamiento de Madrid, en el formato y a través del sistema que éste establezca, adjuntando en todo caso al formulario electrónico que se determine imágenes o justificaciones electrónicas de:

1. Para las autorizaciones genéricas:
 - a) Acreditación del pago de las tasas que, en su caso, corresponda abonar relacionadas con el documento administrativo autorizante.
 - b) Declaración responsable de estar dado de alta en el Impuesto de Actividades Económicas en epígrafe que habilite para la realización de la actividad de mudanzas, y no haber causado baja y en su caso, estar al corriente de pago.
 - c) Póliza y recibo en vigor de seguro de responsabilidad civil que cubra las contingencias derivadas de la actividad a desarrollar sobre personas y cosas con una cobertura mínima de 150.000 euros por siniestro derivado de la mudanza.
 - d) Recibo en vigor que acredite encontrarse al corriente de pago correspondiente del seguro obligatorio del vehículo y demás medios utilizados para la prestación del servicio de mudanza.
 - e) Permiso de circulación del vehículo.
 - f) Tarjeta de transporte vigente.

PROYECTO DEFINITIVO DE ORDENANZA DE MOVILIDAD SOSTENIBLE

- g) Ficha técnica del vehículo. Asimismo deberá tener vigente la ITV favorable, extremo que será comprobado por la Administración.
- h) Declaración responsable que acredite que la mudanza se ajusta a la presente normativa por realizarse con vehículos de las características indicadas en el [artículo 228.2](#) b) o c) de la presente ordenanza.

2. Para las autorizaciones específicas:

- a) Localización exacta en la que solicita realizar la ocupación, con expresión de la calle y número, dimensión expresada en metros lineales, duración, días y horarios de la ocupación y plano de la ocupación.
- b) Acreditación del pago de las tasas que, en su caso, corresponda abonar relacionadas con el documento administrativo autorizante.

Artículo 233. Vigencia y condiciones de uso

1. La autorización genérica tendrá validez hasta el último día del año natural en que haya sido concedida, y habilita a su titular para la prestación del servicio de mudanzas en los emplazamientos que a continuación se indican y de acuerdo con las siguientes condiciones:
 - Cuando la mudanza tenga lugar en zona de estacionamiento permitido, se autorizará hasta un máximo de 25 metros lineales, con independencia de que el espacio ocupado tenga lugar dentro o fuera de las zonas de estacionamiento regulado o de las Zonas de Bajas Emisiones.
 - La obtención de la autorización genérica de mudanzas permite el acceso a las zonas de circulación restringida y a las zonas peatonales excepto en aquellos supuestos en los que su normativa de aprobación disponga lo contrario, debiendo ajustarse la ocupación por mudanzas a los horarios marcados por la señalización fija establecida al efecto para las cargas y descargas, y en su defecto, en días laborables de 8 a 20 horas.
 - Podrán utilizarse las reservas de estacionamiento para carga y descarga, dentro del horario de carga y descarga indicado mediante la correspondiente señalización y sujeto a las condiciones generales de uso de las citadas reservas y, en todo caso, a lo dispuesto en la presente Ordenanza respecto de la forma de realización de la señalización de las ocupaciones.
 - En las calles peatonales dentro de los horarios marcados por la señalización fija establecida al efecto para las cargas y descargas, y en su defecto, en días laborables de 8 a 20 horas.
 - Se permite la utilización de la acera, paseos y demás zonas peatonales para la asistencia y colocación de máquinas elevadoras y demás medios

PROYECTO DEFINITIVO DE ORDENANZA DE MOVILIDAD SOSTENIBLE

auxiliares que se precisen, garantizando en todo momento un paso peatonal de 1.80 metros de ancho y 2.10 de altura, y en todo caso sujetas a las indicaciones de los agentes de la autoridad y al cumplimiento de lo dispuesto en el [artículo 38](#) de la presente Ordenanza en cuanto a la señalización de la ocupación.

2. La autorización genérica deberá colocarse de forma totalmente visible en el parabrisas del vehículo, mientras duren las operaciones de mudanzas.
3. La autorización específica habilita a su titular para la prestación del servicio de mudanzas en el emplazamiento, día y horario, y de acuerdo con las demás condiciones que expresamente se indiquen en la misma, y obrará en poder del responsable de la ocupación en los términos previstos en la presente ordenanza.
4. La ocupación de la vía pública para la prestación de un servicio de mudanzas sin autorización, comportará la paralización del servicio que no podrá reanudarse hasta que no se obtenga la correspondiente autorización.

Capítulo VI. Rodajes.

Artículo 234. Objeto y Definiciones

1. Tendrá la consideración de rodaje a los efectos establecidos en la presente ordenanza, todo proceso de grabación o retransmisión de una acción televisiva, cinematográfica o de realización de reportaje fotográfico que se realice dentro del término municipal de Madrid y precise la ocupación del suelo, vuelo o subsuelo de dominio público, con vehículos o elementos de asistencia a la grabación.
2. Cualquier utilización del suelo, vuelo o subsuelo de dominio público municipal para la realización de acciones de rodaje en el término municipal de Madrid, precisará de la obtención previa de un permiso municipal.
3. El permiso municipal habilitará la utilización de las vías y espacios públicos a los vehículos de asistencia, elementos técnicos que se empleen en la filmación y la acción de rodaje necesarios para la realización de procesos de grabación o retransmisión de acciones televisivas, cinematográficas, documentales o reportajes fotográficos que tengan lugar en el término municipal de Madrid.

Estas autorizaciones se concederán exclusivamente a efectos de la utilización del dominio público sin perjuicio de aquellas otras autorizaciones, permisos o licencias que fueren precisas para la realización de las actividades o la prestación de los servicios correspondientes.

Artículo 235. Tipos de solicitudes

PROYECTO DEFINITIVO DE ORDENANZA DE MOVILIDAD SOSTENIBLE

Las solicitudes para ocupaciones de las vías y espacios públicos por motivo de los rodajes señalados en el artículo anterior podrán ser de dos tipos:

- a) Actos comunicados, cuando el rodaje no necesite la utilización de equipos electrotécnicos, no dificulte la circulación de vehículos y peatones y el equipo de trabajo no supere las quince personas.
- b) Resto de ocupaciones generales en la calzada y/o aceras, con independencia de que la acción de rodaje se efectúe o no en recinto cerrado o en lugares de especial interés (plazas de especial actividad, parques, jardines o ámbitos ajardinados.).

Artículo 236. Condiciones Generales

1. La tramitación de cualquier solicitud del tipo b) exigirá la incorporación de un informe técnico sobre afección a la movilidad que será emitido por el servicio competente.
2. Previamente a la retirada de la autorización, el sujeto pasivo de la tasa por utilización privativa o aprovechamiento especial del dominio público local, deberá acreditar su pago.
3. En la autorización se fijarán las condiciones en que habrá de realizarse el rodaje en cuanto a duración, horario, elementos a utilizar, vehículos y estacionamiento.
4. La señalización se realizara conforme establece la presente Ordenanza con carácter general para las ocupaciones.
5. Cualquier filmación que pretenda realizarse utilizando drones o cualquier otro tipo de aeronave pilotada por control remoto, deberá contar previamente con las autorizaciones que sean exigibles por la normativa de seguridad aérea, quedando prohibida la grabación sobre núcleos con aglomeraciones de personas.
6. La filmación con animales precisará de la obtención previa de autorización municipal, siendo obligatoria en todo caso la presencia de un veterinario en el set de rodaje que garantice y certifique el bienestar del animal durante su permanencia en el mismo.

Artículo 237. Solicitudes de actos comunicados

Bastará la presentación de la solicitud de acto comunicado de rodaje para entenderse concedido el permiso, sin perjuicio de las comprobaciones posteriores que puedan realizarse por los agentes de la autoridad.

Artículo 238. Resto de solicitudes de rodajes

La solicitud para la obtención de permisos de rodajes se realizará electrónicamente ante el Ayuntamiento de Madrid, en el formato y a través del sistema que éste establezca, con una antelación mínima de cinco días hábiles a aquel en el que deseen comenzar la ocupación para rodaje, adjuntando en todo caso al formulario electrónico que se determine imágenes o justificaciones electrónicas de:

- a) Número de vehículos y longitudes aproximadas, para los que se solicita la reserva.
- b) Acreditación del pago de las tasas que, en su caso, corresponda abonar relacionadas con el documento administrativo autorizante.
- c) Plano de situación en el que conste el emplazamiento de los vehículos de asistencia, los elementos técnicos que se empleen en la filmación, la acción de rodaje y en su caso, los desvíos de tráfico propuestos cuando se pretenda el corte de una calle en los términos previstos en la presente ordenanza.
- d) Descripción de las actuaciones adicionales que sean necesarias para la realización del rodaje y que tengan incidencia sobre la vía pública, como retirada de mobiliario, iluminación, utilización de efectos especiales y similares.
- e) En el caso de pretender utilizar drones o cualquier otro tipo de aeronave pilotada por control remoto, acreditación de poseer un seguro de responsabilidad civil frente a terceros por cada aparato y un certificado emitido por la compañía de seguros en el que expresamente se indique que dicha aseguradora se encuentra autorizada y que se cumple con los requisitos establecidos para cada una de las aeronaves y actividades declaradas por el operador.
- f) En el caso de que el rodaje incluya animales, seguro de responsabilidad civil frente a terceros que cubra específicamente dicha circunstancia.

Artículo 239. Disposiciones técnicas

Los informes técnicos de valoración de cada solicitud contemplarán las siguientes consideraciones:

- a) Emplazamiento de vehículos de asistencia. Con carácter general, las ocupaciones con vehículos de asistencia se autorizarán en zonas donde no esté prohibido el estacionamiento, salvo que quede suficientemente acreditado que no existe ninguna zona próxima de estacionamiento permitido donde poder realizar la ocupación. Cuando la ocupación se solicite para zona de estacionamiento regulado, se realizará

PROYECTO DEFINITIVO DE ORDENANZA DE MOVILIDAD SOSTENIBLE

preferentemente en zona azul, pudiendo concederse en zona verde únicamente cuando no sea posible el estacionamiento en zona azul en las calles próximas a donde se desarrolle la acción de rodaje.

En las plazas de estacionamiento regulado de las vías de las Zonas de Bajas Emisiones solo se permitirá la colocación del vehículo de asistencia del grupo electrógeno hasta un máximo de 10 metros lineales, salvo que concurra alguna causa que justifique una ocupación superior

- b) Dimensión. Las ocupaciones con vehículos de asistencia, tratándose de una misma acción de rodaje, no podrá exceder de cincuenta metros lineales, si el estacionamiento está dispuesto en línea, y de cuarenta metros, si es en batería, salvo que concurra alguna causa debidamente acreditada que justifique una ocupación superior.
- c) Duración. Con carácter general, tratándose de una misma acción de rodaje y solicitante, la ocupación se autorizará durante un máximo de 2 días dejando un tiempo mínimo de 15 días naturales para autorizar nuevamente otra ocupación por rodaje en la misma zona o zonas muy próximas, salvo casos excepcionales debidamente justificados.

Artículo 240. Rodajes de interés municipal

1. La Junta de Gobierno o el órgano en que delegue, podrá acordar la declaración de interés municipal de aquellos rodajes que por tener características especiales de promoción de la ciudad de Madrid y de su imagen, o por la repercusión económica en la ciudad o circunstancias especiales que se justifiquen, así lo soliciten.
2. Cuando un rodaje sea declarado de interés municipal, no serán de aplicación las limitaciones técnicas de emplazamiento, dimensión y duración establecidas en el artículo anterior.

TÍTULO TERCERO. Personas con movilidad reducida

Capítulo Único. Tarjetas para el Estacionamiento de personas con movilidad reducida

Artículo 241. Definición

La Tarjeta de Estacionamiento para Personas con Movilidad Reducida (en adelante tarjeta o TEPMR) es un documento público acreditativo del derecho de las personas que cumplan los requisitos previstos en la legislación vigente y en esta Ordenanza, para estacionar los vehículos automóviles en que se desplacen lo más cerca posible del lugar de acceso o de destino.

Artículo 242. Personas beneficiarias

Serán titulares del derecho a obtener la TEPMR las personas físicas que estén empadronadas dentro del término municipal de Madrid y, en el caso de personas jurídicas, las que tengan su sede o realicen su actividad en el término municipal de la ciudad de Madrid, de acuerdo a los siguientes requisitos:

1. Personas físicas que, de conformidad con el anexo 2 del Real Decreto 1971/1999, de 23 de diciembre, de Procedimiento para el Reconocimiento, Declaración y Calificación del Grado de Discapacidad, tengan la consideración de personas con dificultad de movilidad para utilizar transportes colectivos a los que se refiere el Real Decreto 383/1984, de 1 de febrero.
2. Personas invidentes o con deficiencia visual que, previo examen por un oftalmólogo autorizado por la ONCE o por los equipos multiprofesionales de calificación y reconocimiento del grado de discapacidad, acrediten que cumplen en ambos ojos y con un pronóstico fehaciente de no mejoría visual, al menos, una de las siguientes condiciones:
 - a) Agudeza visual igual o inferior a 0,1 (1/10 de la escala de Wecker) obtenida con la mejor corrección óptica posible.
 - b) Campo visual disminuido a 10 grados o menos.
3. Titulares de vehículos de servicio privado que realicen transporte colectivo de personas con movilidad reducida en cuyos estatutos figure expresamente esta actividad entre sus fines sociales.

Las TEPMR únicamente podrán ser utilizadas cuando se esté prestando el servicio de transporte de personas con movilidad reducida y únicamente en el vehículo que esté autorizado en la misma.

4. Personas físicas o jurídicas a las que se refiere el artículo 3.2 del Real Decreto 1056/2014, de 12 de diciembre, por el que se Regulan las Condiciones Básicas de Emisión y Uso de la Tarjeta de Estacionamiento para Personas con Discapacidad, cuando, tratándose de organizaciones pertenecientes al tercer

PROYECTO DEFINITIVO DE ORDENANZA DE MOVILIDAD SOSTENIBLE

sector, tal como se define este en el artículo 2.8 de la Ley 39/2006, de 14 diciembre, de Promoción de la Autonomía Personal y Atención a las Personas en Situación de Dependencia, tengan entre sus fines la prestación de los servicios sociales a que se refiere dicho artículo. Cuando se trate de personas jurídicas con ánimo de lucro, para la obtención de la TEPMR será condición necesaria que presten servicios de titularidad pública mediante cualquier forma de gestión indirecta o de colaboración con la Administración competente.

5. Con carácter excepcional podrán expedirse TEPMR por razones humanitarias cuando se acrediten las dificultades de movilidad por causa de una enfermedad o patología de extrema gravedad que suponga fehacientemente una reducción sustancial de la esperanza de vida que se considera normal para su edad y demás condiciones personales, y que razonablemente no permita tramitar en tiempo la solicitud ordinaria de la tarjeta de estacionamiento.

De conformidad con lo que se dispone en la disposición adicional única del Decreto 47/2015, de 7 de mayo, la acreditación del cumplimiento de las anteriores condiciones se realizará de acuerdo con lo establecido en la disposición adicional primera del Real Decreto 1056/2014, de 12 de diciembre.

En todo caso, el Ayuntamiento de Madrid se reserva el derecho de conceder la tarjeta en aquellos supuestos en los que mediante la justificación médica oportuna y con informe favorable de los técnicos del Ayuntamiento de Madrid, se considere necesaria la utilización de la misma bajo las condiciones que para el supuesto concreto se establezcan, en los términos previstos en el párrafo anterior.

Artículo 243. Documentación

Para poder expedir las TEPMR, deberá presentarse por las personas interesadas la siguiente documentación:

1. Personas físicas:

a) Formulario normalizado de solicitud accesible en la sede electrónica del Ayuntamiento de Madrid y en las oficinas municipales de registro.

b) Autorización al Ayuntamiento de Madrid para la consulta de los datos relativos al baremo de movilidad reducida en la base de datos de la Comunidad de Madrid –integrada en el anterior formulario- o, en caso de no autorizarlo, certificado de grado de discapacidad expedido por un Centro Base de la Comunidad de Madrid en el que quede reflejada la valoración establecida por el Real Decreto 1971/1999, de 23 de diciembre, de Procedimiento para el Reconocimiento, Declaración y Calificación del Grado de Discapacidad de la Comunidad de Madrid o bien certificado emitido por la ONCE o por los equipos

PROYECTO DEFINITIVO DE ORDENANZA DE MOVILIDAD SOSTENIBLE

multiprofesionales de calificación y reconocimiento del grado de discapacidad, para el caso de beneficiarios del apartado 2 del artículo anterior.

c) Dos fotografías tamaño carné o imagen electrónica equivalente en caso de que la tramitación se realizara por vía telemática.

2. Personas jurídicas:

- a) Impreso normalizado de solicitud que podrá recogerse en cualquier registro municipal.
- b) Copia documental que justifique que entre los fines que obren en los estatutos del solicitante, conste el transporte de personas con movilidad reducida.
- c) Cuando se trate de personas jurídicas con ánimo de lucro, copia del contrato o convenio con la Administración Pública de que se trate, en el que se acredite la prestación de un servicio público.
- d) Permiso de circulación de los vehículos a autorizar, debiendo constar como titular la persona jurídica solicitante, o acreditar mediante el correspondiente contrato de renting o leasing, la afección del vehículo a la persona jurídica solicitante.

Artículo 244. Modelo de tarjeta

Las características de la tarjeta se adecuarán al modelo comunitario adoptado por Recomendación 98/376/CE del Consejo, de 4 de junio, adaptada por la Recomendación 2008/2005/CE, de 3 de marzo, y por el Decreto 47/2015, de 7 de mayo, de la Comunidad de Madrid, por el que se Establece un Modelo Único de Tarjeta de Estacionamiento para las Personas con Discapacidad en el Ámbito de la Comunidad de Madrid y se Determinan las Condiciones para su Utilización.

La tarjeta incorporará medidas de seguridad adicionales para su autenticación y control, ya sean visuales o informáticas, siempre que no se alteren las condiciones esenciales que la caracterizan.

Artículo 245. Condiciones de uso

Además de lo determinado en los artículos 6, 7 y 8 del Real Decreto 1056/2014, de 12 de diciembre, y en los artículos 7, 8 y 9 del Decreto 47/2015, de 7 de mayo, de la Comunidad Autónoma de Madrid, se establecen las siguientes condiciones de uso de la tarjeta:

- 1. La TEPMR será estrictamente personal e intransferible y sólo podrá ser utilizada cuando su titular sea transportado en el vehículo o éste sea conducido por la persona con movilidad reducida titular de la misma.

PROYECTO DEFINITIVO DE ORDENANZA DE MOVILIDAD SOSTENIBLE

2. La TEPMR expedida a favor de personas físicas o jurídicas a que se refieren los apartados 3 y 4 del [artículo 242](#) de esta Ordenanza estará vinculada a un vehículo determinado cuyo número de matrícula figurará en la tarjeta.

3. Se utilizará única y exclusivamente el original de la tarjeta quedando absolutamente prohibida su reproducción por cualquier medio, la manipulación o modificación del original y el uso de cualquier tipo de copia.

4. La tarjeta se colocará en el salpicadero del vehículo o adherida al parabrisas delantero por el interior, de forma que resulte claramente visible y legible desde el exterior.

Se permitirá el examen de la tarjeta por la autoridad competente o sus agentes cuando así sea requerido.

5. Se utilizará la tarjeta acompañada siempre de un documento que acredite la identidad del titular, sin el cual no podrá hacer uso de la tarjeta de estacionamiento (Documento Nacional de Identidad, Número de Identificación Fiscal, tarjeta de residencia o cualquier otro documento oficial identificativo). Los menores de 14 años podrán acreditar su identidad mediante la exhibición del documento de reconocimiento de grado de discapacidad que permita la identificación por los agentes de la autoridad.

6. La tarjeta se utilizará evitando en lo posible generar problemas de tráfico.

7. La tarjeta será válida para estacionar en los lugares específicamente señalizados al efecto, gratuitamente y sin limitación de horario en las zonas reservadas para carga y descarga y en las zonas de aparcamiento del Servicio de Estacionamiento Regulado (SER), así como en lugares donde esté prohibido el estacionamiento mediante señales, ateniéndose en este caso a las indicaciones de los Agentes de Movilidad y Policía Municipal.

8. La tarjeta dará acceso a las Zonas de Bajas Emisiones y a las Áreas de Acceso Restringido, siempre de acuerdo a las condiciones específicas establecidas para ello. Este acceso estará vinculado también a un vehículo determinado cuyo número de matrícula será proporcionado al Ayuntamiento de Madrid por el titular de la TEPMR.

9. El Ayuntamiento de Madrid podrá utilizar sistemas electrónicos de validación de estacionamiento en las reservas para personas con movilidad reducida que permitan el control adecuado de las reservas.

Artículo 246. Plazo de validez

1. El plazo de validez de la tarjeta será el especificado en la misma.
2. En el caso de personas físicas se aplicarán las reglas siguientes:

PROYECTO DEFINITIVO DE ORDENANZA DE MOVILIDAD SOSTENIBLE

- a) En los supuestos de movilidad reducida de carácter definitivo, la tarjeta de estacionamiento se concederá por períodos de cinco años renovables.
- b) En los supuestos de movilidad reducida de carácter temporal, el plazo de vigencia de la autorización coincidirá con el que establezca el Dictamen Técnico Facultativo correspondiente.
3. En el caso de personas jurídicas, la vigencia y renovación de la tarjeta se ajustará a lo dispuesto por el apartado 2 a) de este artículo.
4. En el caso de personas jurídicas, si se modifica el vehículo autorizado, deberá solicitarse una nueva tarjeta.
5. Las tarjetas emitidas atendiendo a razones humanitarias tendrán una duración máxima de un año, pudiendo prorrogarse por un periodo igual, siempre que se mantengan las condiciones iniciales requeridas para su otorgamiento.

Artículo 247. Renovación y duplicados

1. Las tarjetas se renovarán por el transcurso del plazo establecido para su vigencia y se sustituirán bien por caducidad, por robo o extravío, por deterioro o por cualquier otra causa que lo justifique según la apreciación del Ayuntamiento.
2. Los interesados deberán solicitar la renovación de la tarjeta antes de alcanzado el plazo de caducidad y, en todo caso, al menos durante el último mes anterior a la expiración del plazo de su vigencia, siendo de aplicación el plazo determinado en el artículo 10 del Real Decreto 1056/2014, de 12 de diciembre, para extender su validez durante el proceso de renovación.
3. La renovación de la tarjeta dependerá de que se mantengan las condiciones que dieron lugar a su emisión anterior.
4. No se solicitará a los interesados que aporten documentos que estén a disposición del Ayuntamiento.
5. La entrega de la tarjeta renovada se realizará únicamente contra la entrega de la tarjeta caducada.
6. La sustitución de la tarjeta en el caso de sustracción exigirá que por parte del interesado se presente justificación de denuncia formulada ante alguno de los Cuerpos de Seguridad del Estado.
7. La sustitución de la tarjeta en el caso de deterioro exigirá que el interesado presente la tarjeta deteriorada. Será el Ayuntamiento quien valore si el deterioro de la tarjeta tiene la entidad suficiente como para la emisión de una nueva.

Excepto en el caso de renovación por caducidad, la nueva tarjeta se emitirá con la misma fecha de vencimiento que la anterior.

Artículo 248. Usos indebidos

1. Las TEPMR vinculadas a un vehículo no podrán ser utilizadas más que en dicho vehículo y siempre que se esté dando traslado a personas con movilidad reducida.
2. El uso indebido de la misma ocasionará la revocación de la autorización y la retirada inmediata de la tarjeta por la autoridad municipal, sin posibilidad de volver a ser solicitada en un plazo máximo de dos años, sin perjuicio del ejercicio de otras actuaciones en los órdenes civiles o penales que pudieran corresponder.
3. Una vez revocada la autorización administrativa, se podrá volver a solicitar la expedición de una nueva tarjeta en los siguientes plazos:
 - a) Cuando el uso indebido consista en haber utilizado una tarjeta original caducada sin haber pedido la renovación, siempre que el plazo de caducidad no supere los tres meses en el momento de la comisión del uso indebido y siempre que en el vehículo se encontrase presente el titular de la tarjeta: 3 meses.
 - b) Cuando el uso indebido consista en haber utilizado una copia de la tarjeta o una tarjeta original caducada, siempre que el plazo de caducidad supere los tres meses en el momento de la comisión del uso indebido: 6 meses.
 - c) Cuando el uso indebido consista en la modificación o manipulación de cualquier tipo de la tarjeta original: 2 años.
 - d) Cuando el uso indebido consista en la utilización ilícita de la tarjeta por persona distinta a su titular: 2 años.
4. En caso de no haber sido retirada por la autoridad municipal, el acuerdo de revocación implicará necesariamente la entrega de la tarjeta revocada.
5. Los plazos establecidos en este artículo se contarán de la siguiente forma:
 - a) Cuando la tarjeta haya sido retirada por la autoridad municipal, desde la fecha del acuerdo de revocación.
 - b) Si la tarjeta no hubiera sido retirada, el plazo se iniciará el día de la fecha del acuerdo de revocación, siempre que el interesado devuelva la tarjeta invalidada dentro del plazo de diez días. Si la devolución fuera posterior a ese plazo, este se iniciará en la fecha de devolución efectiva.

LIBRO IV: DISCIPLINA VIARIA

TÍTULO PRIMERO. Medidas provisionales y sanciones.

Capítulo I. Medidas provisionales y otras.

Artículo 249. Medidas provisionales

1. Los agentes de la Policía Municipal y Agentes de Movilidad encargados de la vigilancia del tráfico podrán adoptar, de forma motivada, medidas provisionales de inmovilización o retirada de las vías urbanas de cualquier tipo de vehículos, incluidos ciclos, bicicletas, ciclomotores y motocicletas así como los de movilidad urbana (VMU) regulados en esta Ordenanza, por razones de protección de la seguridad vial, cuando, como consecuencia del incumplimiento de los preceptos de la legislación específica que sea de aplicación o de la presente Ordenanza pueda derivarse un riesgo grave para la circulación, las personas o los bienes o, por las causas previstas en la Ley 22/2006, de 4 de julio, de Capitalidad y de Régimen Especial de Madrid, así como por motivos medioambientales.
2. En la adopción de las medidas provisionales de inmovilización y de retirada de los vehículos a que se hace referencia en el punto anterior, que no tendrán carácter de sanción, deberán observarse los principios de proporcionalidad, efectividad y menor onerosidad, de forma que su adopción solo se permitirá en aquellos supuestos en que sea estrictamente necesaria para permitir la fluidez del tráfico o porque representen un peligro para la seguridad vial o, en su caso, para la protección de la salud pública de los habitantes de la ciudad y del medio ambiente así como del mobiliario urbano.

Artículo 250. Inmovilización

1. Los agentes de la Policía Municipal y Agentes de Movilidad encargados de la vigilancia del tráfico podrán proceder a la inmovilización de toda clase de vehículos en los supuestos previstos en el texto refundido de la Ley sobre Tráfico, Circulación de Vehículos a Motor y Seguridad Vial, aprobado mediante Real Decreto Legislativo 6/2015, de 30 de octubre (en adelante legislación sobre tráfico); en el Reglamento General de Circulación vigente y demás normas de desarrollo reglamentario de aquél.
2. Asimismo, los referidos agentes de la autoridad podrán inmovilizar todo tipo de vehículos en los siguientes supuestos específicos:
 - a) En caso de pérdida por quien conduzca de las condiciones físicas necesarias para conducir el vehículo de que se trate, cuando pueda derivarse un riesgo grave para la circulación, las personas o los bienes.

PROYECTO DEFINITIVO DE ORDENANZA DE MOVILIDAD SOSTENIBLE

- b) Cuando por las condiciones del vehículo se considere que constituye peligro para la circulación o produzca daños en la calzada.
- c) Cuando el vehículo exceda de la altura, longitud o ancho reglamentariamente autorizado.
- d) Cuando el vehículo circule con carga superior a la autorizada o su colocación exceda en altura o anchura a las permitidas reglamentariamente.
- e) Cuando, previa consulta a las bases de datos correspondientes de la Dirección General de Tráfico, se determine que quien conduzca carece de permiso de conducción válido o no pueda acreditar ante el agente que lo posee.
- f) Cuando las posibilidades de movimiento o el campo de visión de quien conduzca resulten sensible y peligrosamente disminuidos por el número o posición de los viajeros o por la colocación de la carga transportada.
- g) Cuando sea detectada la realización de transporte público de viajeros en vehículo turismo careciendo de la preceptiva licencia municipal y/o autorización de transportes otorgados por los órganos competentes, o cuando la misma hubiere sido retirada o se encontrara suspendida, caducada o cuando por cualquier otra causa hubiere perdido su validez o debiera haber sido devuelta a la Administración en cumplimiento de normas legal o reglamentariamente establecidas.
- h) Cuando el vehículo carezca del alumbrado reglamentario o no funcione en los casos en que su utilización sea obligatoria.
- i) Cuando se incumplan las normas de estacionamiento, incluidas las que limiten éste en el tiempo, hasta la identificación de quien conduzca.
- j) Cuando quien conduzca y/o, en su caso, quien le acompañe en motocicletas, ciclomotores, vehículos especiales a que se refiere la legislación sobre tráfico y los VMU en los que así se requiera, circulen sin casco homologado, hasta que subsane la deficiencia.
- k) Salvo para las bicicletas, cuando el vehículo se encuentre indebidamente estacionado en una zona de uso público en la que esté prohibida la circulación de vehículos.
- l) Cuando los vehículos de movilidad urbana no cumplan los requisitos técnicos que se establecen en la presente Ordenanza y como consecuencia de ello obstaculicen o dificulten la circulación o

PROYECTO DEFINITIVO DE ORDENANZA DE MOVILIDAD SOSTENIBLE

supongan un peligro para ésta o un riesgo grave para las personas o bienes.

- m) Cuando los vehículos de movilidad urbana circulen por las vías o espacios urbanos careciendo del correspondiente seguro de responsabilidad civil a que se hace referencia en el [artículo 197](#) de esta Ordenanza.
 - n) Cuando un vehículo a motor circule por las vías urbanas superando los valores límites de emisiones a la atmósfera de determinados agentes contaminantes permitidos en la normativa vigente en materia de calidad del aire y protección de la atmósfera, durante episodios de alta contaminación atmosférica, poniendo en peligro la seguridad o salud de las personas o produzca un daño o deterioro grave para el medio ambiente.
3. Los vehículos inmovilizados podrán ser recuperados una vez que cese la causa que motivó su inmovilización, previo pago de la tasa correspondiente si así estuviera establecido en la Ordenanza Fiscal correspondiente.

Artículo 251. Retirada

- 1. Los agentes de la Policía Municipal y Agentes de Movilidad encargados de la vigilancia del tráfico podrán ordenar la retirada de la vía pública y su traslado al depósito correspondiente, de todo tipo de vehículos en cualquiera de los supuestos contemplados en la vigente legislación sobre tráfico.
- 2. También procederá la retirada de un vehículo de la vía pública y su traslado al depósito municipal cuando se encuentre inmovilizado o estacionado en alguno de los supuestos o lugares que se encuentren prohibidos por esta Ordenanza, así como en cualquiera de las situaciones siguientes:
 - a) Siempre que constituya peligro o cause graves perturbaciones a la circulación de vehículos o peatones, al funcionamiento de algún servicio público o causen deterioro al patrimonio público municipal, o se presuma racionalmente su abandono.
 - b) Cuando, inmovilizado en un lugar que no perturbe la circulación, hubieran transcurrido más de veinticuatro horas desde el momento de tal inmovilización sin que se hubieran subsanado las causas que la motivaron.
 - c) Cuando, inmovilizado un vehículo, el infractor no acredite su residencia habitual en territorio español, salvo si deposita el importe

PROYECTO DEFINITIVO DE ORDENANZA DE MOVILIDAD SOSTENIBLE

de la sanción y de los gastos de inmovilización o garantiza su pago por cualquier medio admitido en derecho.

- d) Cuando sea detectada la realización de transporte público de viajeros en vehículo turismo careciendo de la preceptiva licencia municipal o autorización de transportes otorgadas por los órganos competentes, o cuando la misma hubiere sido retirada o se encontrara suspendida, caducada o cuando por cualquier otra causa hubiere perdido su validez o debiera haber sido devuelta a la Administración en cumplimiento de normas legal o reglamentariamente establecidas.
- e) Cuando, como consecuencia de accidente, atropello o cualquier otra circunstancia se disponga su depósito por las autoridades judiciales o administrativas del Ayuntamiento de Madrid o de cualquier Administración Pública, en función de lo dispuesto por los convenios suscritos a tal efecto por el Ayuntamiento de Madrid u otras normas aplicables.
- f) Por razón de accidente o avería de un vehículo en la vía pública, que impida continuar su marcha, especialmente cuando tales supuestos se produzcan en la M-30 o en las vías principales de acceso a la ciudad de Madrid, y obstaculice o dificulte la circulación o suponga un peligro para ésta o para las personas o los bienes.

En este supuesto el servicio de retirada del vehículo se prestará de forma obligatoria por la grúa municipal o el servicio de grúa de la entidad de gestión, explotación y conservación de la M-30 sin que quien conduzca el referido vehículo pueda negarse a la recepción del indicado servicio. Asimismo, deberá comunicarse a quien conduzca, tan pronto como se tenga conocimiento de ello o en el plazo más breve posible, el lugar o depósito al que se trasladará el vehículo para que proceda a su retirada de dicho depósito mediante el servicio de grúa que, en su caso, pueda tener cubierto a través del seguro obligatorio del vehículo.

- g) Cuando un vehículo permanezca estacionado indebidamente en las zonas de estacionamiento restringido.
- h) Cuando se realice en las vías urbanas o espacios públicos el ofrecimiento en venta de vehículos o se realice cualquier negocio jurídico no autorizado en vehículo estacionado en la vía urbana o espacio público.
- i) Cuando un vehículo esté estacionado en una reserva de estacionamiento y no exhiba la tarjeta de estacionamiento o lo haga de forma que no se vean totalmente todos los datos de la tarjeta.

PROYECTO DEFINITIVO DE ORDENANZA DE MOVILIDAD SOSTENIBLE

- j) Los vehículos que no hubiesen sido retirados voluntariamente y permaneciesen estacionados en aquellas zonas de la vía pública reservadas al amparo de una autorización municipal para la ocupación de la vía pública, debidamente señalizada con cuarenta y ocho horas de antelación a dicha reserva de ocupación.
 - k) Las bicicletas estacionadas en la acera y en su caso ancladas a elementos vegetales, bancos, marquesinas o mobiliario urbano, en este último caso cuando, sin concurrir ninguna de las causas anteriores, se encuentren estacionados en zonas en las que afecten a la funcionalidad o el acceso necesario a los mismos, o en toda circunstancia en la que impidan o dificulten la realización por los servicios municipales de tareas de mantenimiento o reparación de tales elementos.
 - l) Las bicicletas o los VMU cuando constituyan peligro en los términos previstos en la legislación sobre tráfico, cuando dificulten la circulación de vehículos o el tránsito de personas, cuando estén amarrados al mobiliario urbano contra las prescripciones de esta ordenanza o dañaran zonas verdes o el patrimonio de las Administraciones Públicas, supongan un peligro para la seguridad de las personas o permanezcan estacionados en la vía pública por un período superior a un mes, careciendo de los elementos mínimos necesarios para la circulación que hagan presumir su abandono.
3. Por motivos medioambientales y en el caso de concurrir alguna de las circunstancias previstas en el artículo 41.2.b) de la Ley 22/2006, de 4 de julio, de Capitalidad y Régimen Especial de Madrid, podrán, asimismo, ser retirados de la vía pública y trasladados al correspondiente depósito aquellos vehículos a motor que se encuentren en alguna de las siguientes situaciones:
- a) Cuando circule por las vías urbanas superando los valores límites de emisiones a la atmósfera de determinados agentes contaminantes permitidos en la normativa vigente en materia de calidad del aire y protección de la atmósfera, especialmente durante episodios de alta contaminación atmosférica, y suponga un riesgo para salud de las personas o produzca un daño o deterioro grave para el medio ambiente y su inmovilización no pueda practicarse sin obstaculizar o dificultar la circulación de vehículos o personas.
 - b) Cuando quien conduzca se niegue a someter al vehículo a los controles de emisión de humos o gases contaminantes que procedan conforme a la normativa vigente.
 - c) En el supuesto de que quien conduzca un vehículo incumpla las medidas de restricción o prohibición de la circulación o del estacionamiento adoptadas por el Ayuntamiento de Madrid durante

episodios de alta contaminación atmosférica, siempre que con ello se haya impedido evitar o se haya agravado la contaminación atmosférica y suponga un grave riesgo para la salud o un daño o deterioro grave al medio ambiente urbano.

4. También procederá la retirada de un vehículo del dominio público municipal correspondiente a los aparcamientos municipales y su traslado al depósito municipal en los supuestos previstos en el [artículo 117.1](#) de esta ordenanza.
5. La retirada de vehículos podrá ser realizada por el servicio de grúa municipal mediante orden remota de los agentes de la autoridad responsables de la gestión y vigilancia del tráfico en los términos y supuestos previstos en el artículo 41 2ª c) de la referida Ley 22/2006, de 4 de julio, de Capitalidad y de Régimen Especial de Madrid, sin que sea necesaria la presencia física de tales agentes. Las cámaras y demás dispositivos empleados para ordenar la retirada deberán estar homologados conforme a la normativa vigente en la materia en cada momento y su uso se ajustará a las normas que garanticen la idoneidad de la tecnología aplicada, los derechos de protección de imagen y de protección de datos de carácter personal.

No obstante, si el conductor llegase hasta al vehículo antes de que la grúa haya efectuado su retirada podrá retirar in situ su vehículo previa notificación de la denuncia y pago de las tasas que procedan, por lo que en estos casos deberá personarse en el punto un agente de la autoridad.

Artículo 252. Supuestos de peligro o perturbación de la circulación o riesgo para personas y bienes o para el funcionamiento de algún servicio público

1. A los efectos prevenidos en el punto 2.a del artículo anterior, se considerará que un vehículo estacionado constituye peligro o perturba gravemente la circulación de peatones y vehículos en los supuestos siguientes:
 - a) Cuando la distancia entre el vehículo y el borde opuesto de la calzada o una marca longitudinal sobre la misma que indique prohibición de atravesarla sea inferior a 3 metros o, en cualquier caso, impida el paso de otros vehículos.
 - b) Cuando impida incorporarse a la circulación a otro vehículo parado o estacionado.
 - c) Cuando se obstaculice la utilización normal de los pasos rebajados.
 - d) Cuando se obstaculice el acceso normal de vehículos, personas o animales a un inmueble.

PROYECTO DEFINITIVO DE ORDENANZA DE MOVILIDAD SOSTENIBLE

- e) Cuando se estacione sobre o junto a medianas, isletas, separadores u otros elementos de canalización del tráfico.
 - f) Cuando se impida un giro autorizado.
 - g) Cuando el estacionamiento se produzca en las zonas reservadas para carga y descarga durante las horas establecidas para su utilización.
 - h) Cuando se encuentre estacionado en doble fila o en el ámbito de una parada de transporte público.
 - i) Cuando se encuentre estacionado en reservas para uso de personas con movilidad reducida.
 - j) Cuando se encuentre estacionado sobre aceras, paseos y demás zonas destinadas al uso de peatones, cuando se obstaculice o dificulte ostensiblemente el paso de los mismos.
 - k) Cuando se estacione en carriles destinados al uso exclusivo del transporte público urbano o en los reservados para las bicicletas, o para la circulación de los VMU.
 - l) Cuando el estacionamiento se efectúe en espacios prohibidos en vía pública calificada de atención preferente y específicamente señalizada, o en lugares de la vía pública próximos a edificios públicos o a zonas calificadas por las Autoridades competentes en materia de seguridad ciudadana como zonas de seguridad.
 - m) Cuando se estacione en medio de la calzada, excepto cuando expresamente esté autorizado.
 - n) Cuando un vehículo se encuentre estacionado en lugar donde esté prohibida la parada.
 - o) Cuando se encuentre estacionado en itinerarios o espacios que hayan de ser ocupados por una comitiva, procesión, cabalgata, prueba deportiva o actos públicos debidamente autorizados.
2. Asimismo, se considera que el estacionamiento obstaculiza el funcionamiento de un servicio público cuando:
- a) Se realice en una zona de parada de transporte público de la Red Básica de Transporte, bien en el ámbito de la misma, de acuerdo con lo establecido en el Título Segundo del Libro II de esta Ordenanza, o bien en la reserva que pudiera estar explícitamente señalizada y delimitada. También, cuando fuera del ámbito de la

PROYECTO DEFINITIVO DE ORDENANZA DE MOVILIDAD SOSTENIBLE

parada, el estacionamiento afecte a la realización del itinerario de alguna de las líneas del servicio de transporte público colectivo urbano regular de uso general.

- b) Se realice en lugar donde esté prohibida parada o estacionamiento en los itinerarios inmediatos de acceso y salida de aeropuerto, estaciones de autobús o ferrocarril e intercambiadores de transporte.
 - c) Se realice en espacios reservados a servicios de urgencia o seguridad.
 - d) Se efectúe en zonas reservadas para la instalación de contenedores de residuos sólidos urbanos u otro tipo de mobiliario urbano.
 - e) Un vehículo se encuentre estacionado impidiendo y obstaculizando la realización de un servicio público de carácter urgente como extinción de incendios o salvamentos.
 - f) Se realice el estacionamiento de bicicletas en las instalaciones destinadas al anclaje de las del servicio público municipal de bicicletas o se encuentren amarradas a cualquiera de las instalaciones de dicho servicio.
 - g) Resulte necesario para efectuar obras, servicios de limpieza extraordinarios u otros trabajos o actuaciones debidamente autorizadas en la vía pública. Estas circunstancias se advertirán, al menos, con cuarenta y ocho horas de antelación, salvo casos de urgencia, por los medios de difusión y/o con la colocación de la señalización oportuna.
3. Se entenderá que el estacionamiento origina daños o deterioro al patrimonio público, cuando:
- a) Se efectúe en parques, jardines, setos, zonas arboladas y en otras partes de las vías destinadas al ornato de la ciudad.
 - b) Las bicicletas o VMU se encuentren estacionadas ancladas al arbolado u otros elementos vegetales.
 - c) Las bicicletas o VMU se encuentren estacionadas ancladas al mobiliario urbano o a cualquier otro bien de titularidad pública o a otros elementos instalados en la vía pública utilizando un mecanismo de sujeción que pueda implicar deterioro al patrimonio público.

Artículo 253. Gastos de inmovilización, retirada y depósito

1. Los gastos que se originen como consecuencia de la inmovilización, retirada, traslado y depósito del vehículo en instalaciones municipales serán satisfechos en los términos dispuestos en la Ordenanza Fiscal correspondiente.
2. No devengarán tasa los supuestos de sustracción u otras formas de utilización del vehículo en contra de la voluntad de su titular, debidamente justificadas, o en el previsto en los apartados 2.f y 2.k del [artículo 251 y 2.e del artículo 252](#) de la presente Ordenanza.
3. Cuando el servicio se preste con el objeto de permitir la realización de obras en la vía pública o de aquellas otras actuaciones para las que se cuente con la debida autorización administrativa, los gastos serán por cuenta de la empresa u organismo que solicite la retirada del vehículo, salvo en el supuesto de que la prohibición de estacionamiento en la calzada por tales hechos hubiera sido debidamente anunciada y señalizada, al menos con cuarenta y ocho horas de antelación al momento en que ésta se produzca, en cuyo caso serán los titulares de los vehículos los obligados a abonar los gastos por retirada y depósito de éstos.
4. En estos casos, el Ayuntamiento adoptará las medidas necesarias para poner en conocimiento de la persona titular del vehículo, en el plazo máximo de veinticuatro horas, la retirada y depósito del vehículo por los servicios municipales. Dicha comunicación deberá efectuarse a través de la Dirección Electrónica Vial, si el titular dispusiese de ella.
5. En los casos de retirada, el vehículo no será devuelto a su titular hasta tanto no acredite haber efectuado el pago de la tasa o prestado garantía suficiente, sin perjuicio del derecho de defensa que le asiste y de la posibilidad de repercutirlos sobre la persona responsable que haya dado lugar a que la Administración adopte dicha medida.

Una vez abonada la tasa correspondiente, o prestada garantía suficiente, la persona titular del vehículo dispondrá de un plazo de veinticuatro horas para proceder a efectuar su retirada del depósito. Si transcurrido este plazo no se procediese a ello, la Administración Municipal procederá a efectuar nueva liquidación periódica comprensiva de las cuotas devengadas por el tiempo transcurrido desde el momento en el que el vehículo se encontraba a disposición del titular y hasta la fecha en la que haga efectiva la retirada.

Artículo 254. Tratamiento residual del vehículo

1. La Junta de Gobierno o el órgano municipal en el que delegue las competencias en materia de ordenación y gestión del tráfico, podrá ordenar el traslado del vehículo a un Centro Autorizado de Tratamiento de

PROYECTO DEFINITIVO DE ORDENANZA DE MOVILIDAD SOSTENIBLE

Vehículos para su posterior destrucción y descontaminación en los supuestos previstos en el artículo 106.1.a) y b) del vigente texto refundido de la Ley sobre Tráfico, Circulación de Vehículos a Motor y Seguridad Vial.

2. A estos efectos, se actuará del siguiente modo:

- a) En ambos supuestos, el órgano competente deberá, previamente al traslado del vehículo a dicho Centro de Tratamiento, requerir a la persona titular del vehículo que figure en el Registro de Vehículos de la Dirección General de Tráfico advirtiéndole de que, de no proceder a su retirada en el plazo de un mes, se incoará expediente para el tratamiento residual del vehículo.
- b) Cuando se trate de un vehículo que haya sido inmovilizado o retirado de la vía pública o de un aparcamiento municipal y depositado en las instalaciones municipales por hallarse en cualquiera de los supuestos previstos en la legislación sobre tráfico y en esta Ordenanza, se procederá a realizar las actuaciones previstas en el artículo 106 del texto refundido de la Ley sobre Tráfico, Circulación de Vehículos a Motor y Seguridad Vial.
- c) Cuando por los agentes de la autoridad o por los servicios técnicos municipales se constate fehacientemente mediante la correspondiente acta que un vehículo se encuentra estacionado en la vía pública urbana durante el tiempo y en las condiciones previstas en el citado artículo 106.1.b) del texto refundido de la Ley sobre Tráfico, Circulación de Vehículos a Motor y Seguridad Vial se iniciará el procedimiento para el tratamiento residual del mismo, que comprenderá las siguientes fases:
 1. Una vez constatada la permanencia del vehículo en el mismo emplazamiento así como los desperfectos que presenta, por el órgano municipal que tenga atribuida la competencia en materia de ordenación y gestión del tráfico se efectuará requerimiento a la persona titular del vehículo, para que proceda a su retirada en el plazo de un mes, otorgándole un plazo de diez días para que formule, en su caso, las alegaciones que estime oportunas, que deberán ser resueltas en la Resolución posterior. Asimismo se le advertirá de que de no proceder a la retirada del vehículo en el plazo conferido de un mes, contado a partir del siguiente al de la recepción del indicado requerimiento, se procederá a su retirada y traslado por los servicios municipales al Centro Autorizado de Tratamiento.
 2. En el supuesto de que el vehículo constituyese peligro para la seguridad de las personas, supusiese un riesgo para la salud pública obstaculizase o dificultase la circulación de vehículos o peatones, el mismo podrá ser retirado y traslado al depósito

PROYECTO DEFINITIVO DE ORDENANZA DE MOVILIDAD SOSTENIBLE

municipal, comunicándose en este caso a su titular con la mayor celeridad posible.

3. Si una vez efectuado el requerimiento, valoradas las alegaciones formuladas y transcurrido el plazo conferido conforme previene el apartado 1 de este punto, se constatase, nuevamente, por los servicios municipales o los agentes de la autoridad que el vehículo no ha sido retirado por su titular, por el órgano competente se dictará Resolución ordenando su traslado al Centro Autorizado de Tratamiento para su posterior destrucción y descontaminación.

Artículo 255. Especialidades del tratamiento residual de bicicletas y VMU

1. Las bicicletas y los VMU regulados en esta Ordenanza tienen la consideración de vehículos, de acuerdo con la definición establecida en el punto 6º del Anexo I del Real Decreto Legislativo 6/2015, de 30 de octubre, por el que se aprueba el texto refundido de la Ley sobre Tráfico, Circulación de Vehículos a Motor y Seguridad Vial.
2. Los citados vehículos tendrán la consideración de residuo urbano o municipal de acuerdo con lo previsto en el artículo 3.b) de la Ley 22/2011, de 28 de julio, de Residuos y Suelos Contaminados, cuando se presuman abandonados.
3. A estos efectos se presumen abandonados cuando se encuentren durante un período superior a un mes en cualquiera de las siguientes situaciones:
 - a) Depositados o estacionados en el dominio público local y únicamente mantengan el armazón o carezcan, al menos, de tres de los elementos imprescindibles para circular o carezca de los elementos mínimos necesarios para la circulación que hagan presumir su abandono.
 - b) Cuando permanezcan estacionados en los aparcabicicletas o amarrados al mobiliario urbano, árboles o a cualquier otro elemento instalado en la vía pública, y no haya persona alguna que se responsabilice de los mismos.
 - c) Cuando encontrándose en cualquiera de las circunstancias citadas en los anteriores apartados a y b, por entorpecer el tráfico de peatones o vehículos, hubieran sido retirados por los servicios municipales y se encuentren en el depósito municipal, sin que haya sido reclamados por quien alegue y justifique fehacientemente la propiedad del vehículo o por persona debidamente autorizada por tal titular.

PROYECTO DEFINITIVO DE ORDENANZA DE MOVILIDAD SOSTENIBLE

4. Si las bicicletas o VMU tuvieran algún tipo de distintivo o se encontrasen inscritas en algún registro oficial que permita identificar a su titular se procederá a efectuar la comunicación y requerimiento con las advertencias y plazos establecidos en el artículo anterior.
5. Transcurrido el plazo de dos meses contado desde la fecha en la que se constatare por los agentes de la autoridad la presunción de abandono de las bicicletas o de los VMU sin que quien acredite su titularidad o persona debidamente autorizada por tal titular hubiera procedido a su recogida, por el órgano municipal en el que se haya delegado la competencia de gestión del tráfico se dictará Resolución por la que se declararán como residuo doméstico o urbano y se ordenará, si no reunieran condiciones adecuadas para su recuperación o uso, su traslado a un Centro Autorizado de Tratamiento para su posterior destrucción y descontaminación, o bien, si estuvieran en perfecto estado de uso o fueran susceptibles de reparación, su reutilización en actividades municipales o en cualquier otro tipo de actividad que se desarrolle por organizaciones, asociaciones o entidades públicas o privadas sin ánimo de lucro que tengan finalidades educativas, sociales, culturales, medioambientales o de interés general, previa reparación en su caso por tales organizaciones.
6. A los efectos establecidos en el apartado anterior respecto de la reutilización de las bicicletas o VMU cuando sean declarados como residuo doméstico o urbano, en cualquiera de las actividades enunciadas, por el órgano competente se podrán suscribir convenios con organizaciones no gubernamentales, colegios públicos, asociaciones con fines sociales, educativos, medioambientales u otras entidades de interés general sin ánimo de lucro, para la cesión gratuita de tales vehículos conforme al procedimiento previsto en la Ley 33/2003, de 3 de noviembre, del Patrimonio de las Administraciones Públicas.

Artículo 256. Multas coercitivas

1. Cuando las personas obligadas incumplan las órdenes de entrega de la Tarjeta de Estacionamiento para Personas con Movilidad Reducida, (TEPMR) cuya retirada, como consecuencia del acuerdo de revocación de la misma o de su caducidad, haya sido previamente ordenada y notificada a su titular por la autoridad municipal, podrán imponerse, previo apercibimiento, por el órgano municipal que tenga delegada las competencias de gestión del tráfico, multas coercitivas como medio de ejecución forzosa de dicho acto.
2. Las cuantías de las multas coercitivas será de 300 euros.
3. Si impuesta la multa coercitiva la persona titular de la TEPMR persistiera en el incumplimiento de la orden de entrega de dicha Tarjeta, se procederá a reiterarla por períodos de quince días hasta el cumplimiento de lo ordenado, incrementándose su importe respecto de la acordada

anteriormente, en un 20% cada vez, hasta un máximo de 3.000 euros, cifra que se incrementará anualmente en el importe correspondiente al incremento del Índice de Precios al Consumo.

4. La multa coercitiva es independiente de las sanciones que puedan imponerse con tal carácter y compatible con ellas.

Capítulo II. Régimen sancionador.

Artículo 257. Régimen Jurídico

1. En relación con el incumplimiento de las normas reguladoras del tráfico, la circulación de vehículos y la seguridad vial contenidas en la presente Ordenanza será de aplicación el régimen de infracciones y sanciones establecido en la vigente legislación estatal sobre Tráfico, Circulación de Vehículos a Motor y Seguridad Vial.
2. Al incumplimiento de las obligaciones, prohibiciones o medidas establecidas específicamente para los vehículos a motor por motivos medioambientales, en la legislación estatal, en la de la Comunidad de Madrid o en las normas municipales, relativas a la calidad del aire y protección de la atmósfera, siempre que se trate de conductas que no afecten a la seguridad vial ni a la ordenación del tráfico, y tipificadas en este capítulo, le será de aplicación el régimen sancionador previsto en la Ley 34/2007, de 15 de noviembre, de Calidad del Aire y Protección de la Atmósfera.
3. Las infracciones por el incumplimiento de deberes, prohibiciones o limitaciones contenidos en esta Ordenanza, distintas de las anteriores, tipificadas en el presente Título, se regularán y sancionarán conforme a lo dispuesto en el Título XI de la Ley 7/1985, de 2 de abril, Reguladora de las Bases del Régimen Local.
4. A las infracciones derivadas del incumplimiento de las obligaciones o prohibiciones establecidas en esta Ordenanza en relación con los bienes afectos a los servicios públicos municipales relacionados con la movilidad, tipificadas en esta Ordenanza, les será de aplicación el régimen sancionador establecido en la Ley 33/2003, de 3 noviembre, del Patrimonio de las Administraciones Públicas, salvo que se trate de conductas que afecten a la seguridad vial o a la ordenación del tráfico, en cuyo caso les será de aplicación lo establecido en el punto 1 de este artículo, o que se trate de conductas que afecten al uso de los aparcamientos públicos municipales, que se sancionaran con arreglo a la LRBR.
5. A las infracciones derivadas del incumplimiento de las obligaciones o prohibiciones establecidas en esta Ordenanza en relación con el transporte colectivo, le será de aplicación la Ley 16/1987, de 30 de julio, de

Ordenación de los Transportes Terrestres y la Ley 20/1998, de 27 de noviembre, de Ordenación y Coordinación de los Transportes Urbanos de la Comunidad de Madrid.

SECCIÓN 1ª. Infracciones y sanciones

Artículo 258. Disposiciones generales

Tendrán la consideración de infracciones administrativas las acciones u omisiones tipificadas en la presente Ordenanza, que clasifican en muy graves, graves y leves, conforme se establece en los siguientes artículos.

Artículo 259. Infracciones por motivos medioambientales

1. Se considerarán infracciones muy graves:
 - a) Emitir mediante vehículos de motor que circulen por las vías urbanas contaminantes a la atmósfera de forma que superen los valores límites de emisión legalmente establecidos en la normativa estatal, autonómica o municipal en materia de calidad y protección de la atmósfera, siempre que ello haya generado o haya impedido evitar una contaminación atmosférica que haya puesto en peligro grave la seguridad o salud de las personas o haya producido un daño o deterioro grave para el medio ambiente urbano.
 - b) El incumplimiento de las medidas relativas al tráfico de vehículos de motor contempladas en los planes de acción a corto plazo que para la protección de la atmósfera y para minimizar los efectos negativos de la contaminación atmosférica se aprueben por el Ayuntamiento de Madrid, una vez declarada la alerta atmosférica, siempre que ello haya puesto en peligro grave la seguridad o salud de las personas o haya producido un daño o deterioro grave para el medio ambiente urbano.
2. Se consideran infracciones graves:
 - a) La emisión por los vehículos a motor que circulen por las vías urbanas contaminantes a la atmósfera de modo que superen de los valores límites de emisión establecidos en la normativa estatal, autonómica o municipal en materia de calidad y protección de la atmósfera, cuando no este tipificado como infracción muy grave.
 - b) El incumplimiento de las medidas relativas al tráfico de vehículos de motor contempladas en los planes de acción a corto plazo que para la protección de la atmósfera y para minimizar los efectos negativos de la contaminación atmosférica se aprueben por el Ayuntamiento de Madrid, una vez declarado el nivel de aviso o cuando no este tipificado como infracción muy grave.

PROYECTO DEFINITIVO DE ORDENANZA DE MOVILIDAD SOSTENIBLE

3. Se consideran infracciones leves:
 - a) No colaborar con los agentes de la autoridad en las pruebas de detección de los niveles de gases y humos para comprobar las posibles deficiencias de los vehículos a motor que ocasionen la superación de los valores límites establecidos por la normativa sectorial vigente.
 - b) El resto de infracciones reguladas en la normativa reguladora de calidad del aire y protección de la atmósfera o los planes de acción a corto plazo aprobados por el Ayuntamiento de Madrid para episodios de contaminación atmosférica que no sean calificadas como graves o muy graves.
 - c) Estacionar sin apagar el motor, aun cuando la persona conductora permanezca en el interior del vehículo.

Artículo 260. Infracciones en materia de convivencia y de uso de vías, servicios públicos en el ámbito de la movilidad, instalaciones y demás elementos públicos municipales

1. Se considerarán infracciones muy graves:
 - a) La señalización, ocupación o cualquier otra utilización del dominio público para su aprovechamiento conforme a lo dispuesto en esta Ordenanza sin que haya sido concedida la autorización o establecida la reserva correspondiente.
 - b) La modificación, sin autorización, de las condiciones físicas de la reserva u ocupación, cuando de ello se derive un deterioro grave al dominio público municipal.
 - c) La realización de cualesquiera otros actos que supongan un deterioro grave y relevante de los espacios públicos o de cualquiera de sus instalaciones y elementos, sean muebles o inmuebles, o impidan o dificulten su utilización por otras personas o vehículos.
 - d) La utilización de las tarjetas y/o autorizaciones reguladas en la presente Ordenanza manipuladas o falsificadas, cuando no fuera constitutiva de delito.
 - e) Los actos de deterioro grave y relevante de las bicicletas, instalaciones y demás elementos afectos a la prestación del servicio público municipal de alquiler de bicicletas, que impidan o dificulten gravemente el funcionamiento del citado servicio público, cuando no fueran constitutivos de delito.

PROYECTO DEFINITIVO DE ORDENANZA DE MOVILIDAD SOSTENIBLE

- f) Las actuaciones sobre los aparcabicis municipales instalados en las vías o espacios públicos que impidan o dificulten gravemente su uso por otra u otras personas con derecho a su utilización.
 - g) La utilización de la tarjeta de estacionamiento para persona de movilidad reducida sin que vaya en el vehículo el titular de la misma.
2. Tendrán la consideración de infracciones graves:
- a) Las acciones u omisiones que contravengan las condiciones de uso y aprovechamiento del dominio público local determinadas en la autorización y, en su caso, en el acuerdo de establecimiento de la reserva.
 - b) No solicitar la supresión de la reserva cuando desaparezcan las circunstancias o condiciones que dieron lugar a su establecimiento.
 - c) La ocultación, manipulación o falsedad de los datos o de la documentación aportados para la obtención de la autorización.
 - d) La negativa a facilitar a la Administración los datos que sean requeridos por ésta, así como la obstaculización de la labor inspectora.
 - e) La cesión de las tarjetas o autorizaciones previstas en la presente Ordenanza a persona distinta al titular.
 - f) El incumplimiento de la obligación de comunicar cualquier modificación de las condiciones exigidas para ser beneficiario de la tarjeta, que hubiera impedido su obtención.
 - g) No hacer entrega de la tarjeta o autorización cuando le sea requerido por la autoridad competente.
 - h) Los actos de deterioro de las bicicletas, instalaciones y demás elementos afectos a la prestación del servicio público municipal de alquiler de bicicletas, que dificulten el normal funcionamiento del citado servicio público durante al menos veinticuatro horas.
 - i) El estacionamiento indebido en los aparcabicicletas instalados en la vía pública, dificultando u obstaculizando su uso por otra u otras personas con derecho a su utilización.
 - j) El incumplimiento por parte de quienes utilicen el servicio público municipal de bicicletas de las disposiciones que regulan la utilización de los elementos y bicicletas afectos al mismo.
 - k) La realización de cualquier tipo de transacción comercial con las plazas de estacionamiento ubicadas en el dominio público.

PROYECTO DEFINITIVO DE ORDENANZA DE MOVILIDAD SOSTENIBLE

3. Se considerarán infracciones leves:
 - a) El incumplimiento, cuando el vehículo pueda disponer del mismo conforme a la normativa estatal vigente, de la obligación de exhibir el distintivo ambiental emitido por la Dirección General de Tráfico en lugar visible del vehículo o de forma que se impida su identificación por medios humanos o automáticos.
 - b) No comunicar los cambios de titularidad u otras variaciones que afecten a las circunstancias jurídicas de la reserva u ocupación o de su titular.
 - c) Prestar servicio de transporte escolar y de menores con autorización, pero no llevar el distintivo de vehículo autorizado mientras dure el mismo.
 - d) Hacer uso de una tarjeta caducada siempre que se mantuvieran vigentes todas las condiciones exigidas en el momento de la concesión de la tarjeta.

Artículo 261. Sanciones

La comisión de las infracciones anteriormente tipificadas dará lugar a la imposición de las siguientes sanciones, de acuerdo con lo establecido en de la Ley 7/1985, de 2 de abril, Reguladora de las Bases del Régimen Local:

- a) En el caso de infracciones muy graves, multa comprendida entre 1.001 y 3.000 euros y la retirada temporal de la tarjeta de estacionamiento para personas de movilidad reducida por un periodo de dos años.
- b) En el caso de infracciones graves, multa comprendida entre 101 y 1.000 euros. Se podrá imponer también la retirada temporal de la tarjeta de estacionamiento para personas de movilidad reducida por un periodo de un año.
- c) En el caso de infracciones leves, multa de hasta 100 euros.

Artículo 262. Graduación de las sanciones.

En la imposición de las sanciones previstas en el presente Título se deberá guardar la debida adecuación entre la gravedad del hecho constitutivo de la infracción y la sanción aplicada, con consideración de los siguientes criterios para su graduación:

- a) Los previstos en la legislación sobre tráfico y seguridad vial.
- b) La existencia de intencionalidad o reiteración en la conducta infractora.
- c) La naturaleza de las molestias, riesgos o daños causados respecto de las personas, el medio ambiente, la seguridad vial y demás bienes, equipamientos, infraestructuras e instalaciones de naturaleza pública o

PROYECTO DEFINITIVO DE ORDENANZA DE MOVILIDAD SOSTENIBLE

afectos a un servicio público del ámbito de la movilidad urbana de los regulados en esta Ordenanza.

- d) La intensidad de la perturbación ocasionada al funcionamiento de cualquiera de los servicios públicos afectos a la movilidad urbana, regulados en esta Ordenanza.
- e) La reincidencia en la comisión en el término de un año de al menos dos infracciones de la misma naturaleza que hayan sido declaradas firmes en vía administrativa.

Artículo 263. Concurrencia de sanciones

Cuando por unos mismos hechos y fundamentos jurídicos, la persona infractora pudiese ser sancionada con arreglo a la legislación estatal sobre Tráfico, Circulación de Vehículos a Motor y Seguridad Vial, la Ley 34/2007, de 15 de noviembre, de Calidad del Aire y Protección de la Atmósfera, u otras ordenanzas y simultáneamente por leyes que fueran de aplicación, de las posibles sanciones se le impondrá la de mayor gravedad.

Artículo 264. Sujetos responsables

1. La responsabilidad por las infracciones cometidas contra las normas recogidas en el [artículo 257](#) corresponderá a los sujetos que en cada caso determine la normativa de aplicación.
2. Serán sujetos responsables de las infracciones administrativas las personas físicas o jurídicas que realicen las acciones u omisiones tipificadas en la presente ordenanza.
3. Los titulares de los talleres de reparación de vehículos, de los establecimientos con servicio de aparcacoches y de cualquier otra actividad o servicio que conlleve el estacionamiento por éstos de vehículos de terceros, tanto en calzada como en acera, serán responsables de las infracciones de circulación y estacionamiento que se cometan con ellos, cuando sus titulares acrediten que en el momento de la comisión se encontraban bajo el uso o custodia de aquellos y les identifiquen como responsables.
4. Las empresas de arrendamiento de bicicletas o VMU o las dedicadas a actividades de ocio, turísticas o comerciales que utilicen para el desarrollo de su actividad tales vehículos serán responsables de las infracciones cometidas contra los preceptos de esta Ordenanza, salvo que el hecho infractor sea de carácter personalísimo, en cuyo caso lo será la persona usuaria o conductora del vehículo de que se trate.
5. En los supuestos de uso indebido de las tarjetas o autorizaciones reguladas en la presente ordenanza, serán sujetos responsables las personas

titulares de las mismas, salvo para la utilización de una tarjeta de estacionamiento para persona de movilidad reducida sin la presencia de su titular en el vehículo, en cuyo caso la sanción se impondrá a la persona conductora.

Artículo 265. Sustitución de sanciones económicas

Las sanciones económicas por el incumplimiento de las obligaciones, prohibiciones o limitaciones contenidas en esta Ordenanza se podrán sustituir, en los supuestos y condiciones establecidos en el artículo 52.3 de la Ley 22/2006, de 4 de julio, de Capitalidad y Régimen Especial de Madrid.

SECCIÓN 2ª. Procedimiento sancionador

Artículo 266. Garantías procedimentales

1. En ningún caso se podrán imponer sanciones sin que se haya tramitado el correspondiente procedimiento sancionador con arreglo a lo dispuesto en el presente capítulo.
2. Los instrumentos, aparatos o sistemas de medida que sean utilizados para la formulación de denuncias estáticas deberán estar sometidos a control metrológico en los términos establecidos por la normativa de metrología.
3. La instalación y utilización de sistemas de filmación digital, fotografía o de cualquier otro sistema informático, medios o dispositivos tecnológicos para el control, regulación, vigilancia y disciplina del tráfico y de los accesos de vehículos a las Zonas de Bajas Emisiones y a las Áreas de Acceso Restringido, zonas peatonales, o para la comprobación de la concurrencia del supuesto legitimante de la retirada del vehículo o, en su caso, de los hechos constitutivos de infracción, se efectuará por la autoridad competente a los fines previstos en el texto refundido de la Ley sobre Tráfico, Circulación de Vehículos a Motor y Seguridad Vial con sujeción a las exigencias, medidas de seguridad y demás requisitos previstos en la normativa aplicable en materia de protección de datos.

Asimismo se deberá informar a la ciudadanía mediante la instalación en lugares visibles de carteles informativos que avisen de la captación y transmisión de datos o imágenes.

Artículo 267. Denuncias.

1. Los agentes de la Policía Municipal y Agentes de Movilidad deberán denunciar las infracciones de la normativa vigente que observen cuando ejerzan funciones de vigilancia y control de la circulación y de seguridad vial.

PROYECTO DEFINITIVO DE ORDENANZA DE MOVILIDAD SOSTENIBLE

Ello incluirá aquellas que pudieran cometerse en espacios de acceso público a una colectividad indeterminada de personas que conduzcan con independencia de su titularidad, como la utilización indebida de las plazas reservadas para personas con movilidad reducida en aparcamientos de centros comerciales o de ocio.

Las denuncias que formulen como agentes de la autoridad tendrán presunción de veracidad, sin perjuicio de las pruebas que en defensa de sus derechos e intereses señalen y aporten las personas denunciadas.

En sus denuncias harán constar los datos y requisitos que exija la legislación sobre tráfico, circulación y seguridad vial, aportando las pruebas de que se disponga sobre los hechos de la denuncia.

2. El personal que ejerza labores de control de las zonas de estacionamiento regulado (Servicio de Estacionamiento Regulado y Zonas de Aparcamiento Vecinal) previstos en esta Ordenanza denunciará, tanto a requerimiento como de oficio, todas las infracciones de estacionamiento que observen en el desempeño de su tarea, debiendo hacer constar necesariamente:
 - a) Nombre y domicilio, que podrán ser sustituidos por su número de identificación en la denuncia de las infracciones a la normativa municipal de estacionamiento que observen en el desempeño de su tarea.
 - b) Salvo en las denuncias por exceder el tiempo máximo autorizado para estacionar, se deberá incluir en las denuncias un fichero con imágenes captadas en el momento de la comisión de la infracción, que formará parte del expediente administrativo sancionador para su valoración conjunta con el resto de pruebas obtenidas durante su tramitación.

Con carácter excepcional se podrá prescindir de dicha aportación cuando no hubiera sido posible captar las imágenes probatorias por razones técnicas, por ausencia de iluminación suficiente, climatología adversa u otras causas que dificulten de forma extraordinaria su captación o afecten a la nitidez de la imagen, siempre que quede constancia motivada de ello en el expediente.

3. El personal del Servicio de Apoyo del Control de Estacionamiento (SACE) que ejerza labores de control denunciará, tanto a requerimiento como de oficio, todas las infracciones de estacionamiento o circulación que afecten a la prioridad de circulación de los autobuses en la Red Básica de Transporte, así como a la exclusividad de circulación de los autobuses, autotaxis y otros vehículos autorizados en los carriles bus previstos en esta Ordenanza que observen en el desempeño de su tarea.

PROYECTO DEFINITIVO DE ORDENANZA DE MOVILIDAD SOSTENIBLE

En todos los casos deberán incluir en las denuncias que formulen un fichero con imágenes captadas en el momento de la comisión de la infracción, que formará parte del expediente administrativo sancionador para su valoración conjunta con el resto de pruebas obtenidas durante su tramitación.

4. Asimismo cualquier persona podrá denunciar, con arreglo a la Ley, las infracciones a la normativa de circulación y seguridad vial de las que sea testigo presencial.
5. La notificación y práctica de la denuncia se realizará en los términos establecidos por la vigente legislación sobre tráfico, circulación y seguridad vial.

Artículo 268. Fase previa a la utilización de nuevos dispositivos tecnológicos o procedimientos sistemáticos de control de detección de infracciones para la formulación de denuncias

Antes de la implantación definitiva o la modificación substancial de dispositivos automatizados que permitan la identificación de las matrículas de los vehículos o de detección de infracciones de tráfico, se realizará un período de aviso a quienes conduzcan durante un período mínimo de dos meses.

Durante dicho período de aviso, el órgano competente enviará a las personas titulares de los vehículos que hayan sido detectados, una comunicación de carácter meramente informativo, incluyendo:

- a. Las razones que han motivado la instalación del dispositivo o del procedimiento sistemático de control de que se trate, en esa ubicación concreta.
- b. La fecha prevista para la efectiva operatividad del sistema.
- c. El tipo de sanción, cuantía de la multa y, en su caso, de los puntos que le serían deducidos por la infracción cometida, a partir de la puesta en funcionamiento efectiva del sistema.
- d. La importancia de respetar la normativa de tráfico para la seguridad vial y la convivencia de quienes transitan por las vías públicas.

SECCIÓN 3ª. Ejecución de sanciones

Artículo 269. Medidas cautelares

En cualquier momento del procedimiento sancionador, el órgano competente para su iniciación, por propia iniciativa o a propuesta del instructor, podrá adoptar

las medidas cautelares que establece el artículo 56.3 de la Ley 39/2015, de 1 de octubre, de Procedimiento Administrativo Común de las Administraciones Públicas y que resulten necesarias para garantizar el buen fin del procedimiento, asegurar la eficacia de la resolución que pudiera recaer o evitar el mantenimiento de los efectos de la infracción.

Artículo 270. Servicios de Inspección

El ejercicio de las funciones de inspección y comprobación del cumplimiento de lo dispuesto en la presente Ordenanza corresponderá a quienes tengan la condición de agentes del Cuerpo de Policía Municipal y de Agentes de Movilidad en el ámbito de sus respectivas competencias. Asimismo desarrollará funciones de inspección y comprobación del cumplimiento de la normativa de los distintos servicios municipales regulados en la presente Ordenanza el funcionariado adscrito a los servicios técnicos del órgano municipal competente por razón de cada materia.

Artículo 271. Obligación de reponer

1. Las responsabilidades administrativas que se deriven del procedimiento sancionador serán compatibles con la exigencia al infractor de la reposición de la situación alterada por el mismo a su estado originario, así como con la indemnización de los daños y perjuicios causados, que podrán ser determinados por el órgano competente, debiendo, en este caso, comunicarse al infractor para su satisfacción en el plazo que al efecto se determine.
2. En el supuesto de que no se proceda a la reposición, podrá ordenarse su ejecución subsidiaria a costa del obligado, de acuerdo con lo previsto en la legislación vigente.

DISPOSICIONES TRANSITORIAS

Disposición transitoria primera. Requisitos ambientales generales para la circulación y el estacionamiento de vehículos

1. La prohibición general de circulación del [artículo 6.1](#) entrará en vigor el 1 de enero de 2025, por lo que los vehículos que carezcan de distintivo ambiental de la Dirección General de Tráfico podrán circular hasta el 31 de diciembre de 2024 por las vías de titularidad municipal.
2. La prohibición general de estacionamiento de vehículos sin distintivo ambiental en las plazas de las Áreas de Estacionamiento Regulado entrará en vigor a partir del 1 de enero de 2020, con las siguientes excepciones:
 - a) Residentes en su respectiva Área de Estacionamiento Regulado, hasta el 31 de diciembre de 2024.
 - b) Vehículos comerciales e industriales que dispongan de autorización de estacionamiento SER en el momento de entrada en vigor de esta Ordenanza como integrantes de los correspondientes colectivos cualificados, hasta el 31 de diciembre de 2021.
 - c) Los vehículos auxiliares de apoyo a la operación del servicio de transporte público colectivo urbano general de uso regular, hasta el 31 de diciembre de 2024.
 - d) Los vehículos de 2 y 3 ruedas, los destinados a transportar personas que acrediten disponer y empleen la autorización especial para PMR, y los destinados a servicios esenciales (incluyendo los vehículos de extinción de incendios, salvamento y protección civil, Fuerzas y Cuerpos de seguridad del Estado, Policía Municipal, Agentes de Movilidad, ambulancias y vehículos de asistencia sanitaria), hasta la fecha que en su caso determine la Junta de Gobierno u órgano en que delegue.

Disposición transitoria segunda. Requisitos ambientales para la circulación de autotaxis y vehículos turismo de arrendamiento con conductor

Los vehículos autotaxi y los vehículos turismo de arrendamiento con conductor que a la entrada en vigor de esta Ordenanza ya estén asignados a esa finalidad y no cumplan los requisitos ambientales contemplados en el [artículo 216](#), podrán seguir circulando de acuerdo con las siguientes disposiciones:

- a) Hasta el 31 de diciembre de 2022 se permite la circulación de los vehículos sin clasificación ambiental y a los clasificados según el distintivo ambiental B para categoría M1 de acuerdo con la clasificación del Registro de Vehículos de la Dirección General de Tráfico, salvo los

vehículos acondicionados para que pueda entrar y salir, así como viajar, una persona en su propia silla de ruedas, que podrán seguir circulando hasta el 31 de diciembre de 2025.

- b) Hasta el 31 de diciembre de 2027 se permite la circulación de los vehículos clasificados según el distintivo ambiental C para categoría M1 de acuerdo con la clasificación del Registro de Vehículos de la Dirección General de Tráfico.

Disposición transitoria tercera. Requisitos ambientales para el acceso a "Madrid Central"

1. Desde el día 1 de enero de 2020 no se permitirá a las personas empadronadas en Madrid Central gestionar invitaciones de acceso a la Zona de Bajas Emisiones Madrid Central para vehículos sin distintivo ambiental. Desde dicha fecha no podrán acceder a Madrid Central los vehículos de autoescuelas ubicadas en su interior destinados a prácticas de conducción que tengan distintivo B.

Los vehículos sin distintivo ambiental podrán acceder a plazas de garaje particulares y aparcamientos para residentes (PAR) hasta el día 31 de diciembre de 2019.

2. Podrán acceder a Madrid Central los vehículos a motor, con al menos cuatro ruedas y con masa máxima autorizada no superior a 3.500 kilogramos, referidos en el artículo 23, apartados 3.3.e y 3.4 apartados a, b, c, f, g y m, en los siguientes términos:
 - Los vehículos sin distintivo ambiental de la Dirección General de Tráfico: hasta el 31 de diciembre de 2019.
 - Los vehículos con distintivo ambiental "B" de la Dirección General de Tráfico: hasta el 31 de diciembre de 2021.
3. Podrán acceder a Madrid Central los vehículos a motor con al menos cuatro ruedas y con masa máxima autorizada superior a 3.500 kilogramos en los mismos casos referidos en el apartado 2, en los siguientes términos:
 - Los vehículos sin distintivo ambiental: hasta el 31 de diciembre de 2022.
 - Los vehículos con distintivo ambiental "B": hasta el 31 de diciembre de 2024.
4. Los horarios de acceso a Madrid Central para las distintas categorías de vehículos se concretarán, en función de su clasificación ambiental, en el acto que desarrolle el régimen de gestión y funcionamiento de Madrid Central.

5. Desde el día 1 de enero de 2025 no se permitirá el acceso a Madrid Central de los vehículos sin distintivo ambiental de personas empadronadas en el área, a excepción de aquellos vehículos de los que sean titulares que tengan reconocida la consideración de históricos conforme a la normativa nacional que les sea de aplicación, ni de vehículos sin distintivo ambiental que trasladen a personas con movilidad reducida, excepto si se trata de vehículos adaptados.

Disposición transitoria cuarta. Requisitos ambientales de estacionamiento en las plazas SER de los vehículos tipo turismo rotulado con autorización como titulares de vehículos comerciales e industriales

Los vehículos tipo turismo rotulado con distintivo ambiental B de la Dirección General de Tráfico podrán obtener la correspondiente autorización para estacionar en las plazas SER del colectivo cualificado de titulares de vehículos comerciales e industriales y estacionar en uso de la misma en las plazas SER hasta el día 31 de diciembre de 2021.

Disposición transitoria quinta. Ampliación del Servicio de Estacionamiento Regulado

La implantación del Servicio de Estacionamiento Regulado (SER) en el espacio del barrio de Valdezarza del Distrito Moncloa-Aravaca delimitado por las calles definidas en el Anexo I se llevará a cabo en el plazo máximo de 12 meses desde la entrada en vigor de esta Ordenanza.

Disposición transitoria sexta. Estacionamiento de vehículos de dos ruedas y motocicletas y ciclomotores de tres ruedas

Con excepción del Distrito Centro y de las Zonas de Bajas Emisiones, donde tendrá vigencia inmediata, la aplicación de la condición recogida en el [artículo 48](#) de que no exista banda de estacionamiento para que sea posible el estacionamiento sobre aceras de bicicletas, motocicletas y ciclomotores de dos ruedas y triciclos asimilables a motocicletas deberá ser aprobada por la Junta de Gobierno para cada Distrito, tras el correspondiente análisis técnico sobre las posibilidades de estacionamiento para estos vehículos y en su caso la implantación de las reservas de estacionamiento que se entiendan necesarias conforme al mismo.

DISPOSICIONES ADICIONALES

Disposición adicional primera. Destino residencial de los aparcamientos rotacionales que reviertan al Ayuntamiento de Madrid.

Conforme se produzca la extinción de las concesiones sobre aparcamientos rotacionales municipales y éstos reviertan al Ayuntamiento de Madrid, el órgano competente acordará el número de plazas que se destinan a satisfacer la demanda de los residentes a través del régimen de abonos de media y larga duración previsto en la sección [2ª](#) del [capítulo III](#) del [título cuarto](#) del libro I de esta Ordenanza.

Disposición adicional segunda. Aplicación del Título Cuarto del Libro I a los aparcamientos municipales en gestión indirecta.

1. Lo dispuesto en el Capítulo I y en la Sección 1ª del Capítulo II del Título Cuarto de esta Ordenanza resultará de aplicación a aquellas concesiones sobre aparcamientos de uso rotacional y de las plazas rotacionales de los aparcamientos mixtos en gestión indirecta cuyo concesionario manifieste su voluntario y expreso acatamiento íntegro de las referidas normas en los términos previstos en el apartado 3 de esta Disposición, manteniendo inalterado su régimen económico previo.
2. Los aparcamientos de residentes en gestión indirecta en régimen de cesión de uso podrán acogerse al régimen previsto en el Capítulo I y en las Secciones 1ª y 3ª del Capítulo III del Título Cuarto de esta Ordenanza, manteniendo inalterado su régimen económico previo, si así lo solicitaran conjuntamente el gestor del aparcamiento y la comunidad de cesionarios, o individualmente la comunidad de cesionarios cuando ésta hubiera asumido la posición jurídica del concesionario, manifestando su voluntario y expreso acatamiento íntegro de las referidas normas en los términos previstos en el apartado 3 de esta Disposición.
3. El sometimiento a la Ordenanza no podrá conllevar en ningún caso la ampliación del plazo concesional ni del plazo de cesión de uso de las plazas de residentes, y exigirá:
 - a) Solicitud expresa del gestor de aparcamiento es decir, el concesionario y/o la comunidad de cesionarios conforme a los apartados anteriores, en el que asuma íntegramente las normas correspondientes.
 - b) Declaración expresa que acredite que se mantiene inalterado el régimen económico previo.

PROYECTO DEFINITIVO DE ORDENANZA DE MOVILIDAD SOSTENIBLE

- c) Renuncia expresa a toda solicitud de modificación del equilibrio económico de la concesión.
- d) Formalización de documento contractual que recoja la sustitución de las normas previas de la concesión y el sometimiento voluntario y expreso al régimen previsto en esta Ordenanza que resulte de aplicación a cada tipo de aparcamiento conforme a lo previsto en el [artículo 110](#) de la misma. A tal efecto se actualizará el correspondiente Pliego manteniendo los contenidos económicos y aquellos que no contravengan la regulación de esta Ordenanza.

Disposición adicional tercera. Planes de Movilidad de fechas, acontecimientos y eventos de afluencia masiva de personas.

1. La autorización de la celebración de eventos culturales, deportivos, comerciales, sociales y de distinta naturaleza que supongan la afluencia masiva de participantes o visitantes exigirá la previa aprobación de un Plan de Movilidad del evento a propuesta de sus organizadores, con la antelación suficiente para adoptar las medidas de movilidad, seguridad vial y coordinación del transporte público que resulten oportunas.

2. Los Planes de Movilidad contendrán al menos los siguientes elementos:

1º) La descripción detallada del evento: calendario, fechas y horarios; localización detallada y superficie acompañada de los planos generales y de detalle; naturaleza del evento; número cerrado o estimado de participantes o asistentes; organización del evento; vías y puntos de acceso y evacuación; itinerarios peatonales de acceso y evacuación en los que se garantice la accesibilidad universal e itinerarios de acceso y evacuación rodados; estudio de accesibilidad universal.

2º) Las necesidades de movilidad según la estimación del número de asistentes, el calendario y los horarios de los eventos.

3º) La oferta de transporte y medios de locomoción disponibles tanto en la sede del evento como en las posibles áreas de alojamiento y concentración de asistentes, con especial referencia al transporte público colectivo regular de tren, metro y autobuses y al servicio de autotaxis.

4º) Necesidades de oferta adicional y refuerzos de servicio de transporte público colectivo, evaluación y coste de los mismos, incluyendo el porcentaje de dicho coste a cubrir por la organización. Necesidad de oferta adicional del servicio de autotaxis y ubicación propuesta de paradas provisionales o bolsas de espera de estos vehículos, en su caso.

5º) Medios de transporte colectivo discrecional facilitados por la organización del evento y, en su caso, solicitud de reservas.

PROYECTO DEFINITIVO DE ORDENANZA DE MOVILIDAD SOSTENIBLE

6º) Dotación de estacionamiento facilitado por la organización con sus tarifas y otras condiciones de uso.

7º) Análisis de la afección al estacionamiento en vía pública, a los aparcamientos de titularidad municipal y a los garajes de residentes del entorno de la celebración del evento.

8º) Medidas que garanticen la accesibilidad de los servicios de emergencia: Policía, servicios médicos y servicios de extinción de incendios, y de las necesidades que en su caso detalle el Plan de Seguridad.

9º) Estudio de los itinerarios rodados y peatonales habilitados y de las medidas de gestión y control del tráfico.

10º) Afecciones previstas a servicios públicos estatales, autonómicos y municipales.

11º) Coordinación de las medidas del Plan de Movilidad dentro del programa organizativo del evento.

12º) Los demás requisitos y documentos que establezca con carácter particular y general para cada tipo de evento el órgano municipal materialmente competente.

3. Las medidas que afecten de forma directa al sistema de transporte público colectivo regular de uso general se coordinarán con el Consorcio Regional de Transportes de Madrid.

4. Los organizadores y promotores informarán a los participantes y visitantes sobre los medios de transporte y los itinerarios recomendados para acceder a la sede del evento y el regreso a su lugar de alojamiento, debiendo facilitar a aquellos que lo deseen la adquisición previa de títulos de transporte público junto o en combinación con el título de acceso a los eventos.

5. Los Planes de Movilidad de los eventos que pudieran conllevar riesgos para la seguridad de las personas y de las cosas deberán coordinarse y someterse a la previa aprobación de la Policía Municipal y, en su caso, de las Fuerzas y Cuerpos de Seguridad del Estado".

Disposición adicional cuarta. Cumplimiento de las obligaciones de transparencia y formatos de la información.

1. Los sistemas y aplicaciones informáticas que se utilicen para la gestión de las competencias que en esta Ordenanza se regulan deberán permitir la extracción automática de la información suficiente para garantizar el cumplimiento de las obligaciones de publicidad activa recogidas en la Ordenanza de Transparencia de la Ciudad de Madrid.

PROYECTO DEFINITIVO DE ORDENANZA DE MOVILIDAD SOSTENIBLE

Además, se promoverá la inclusión de nuevos contenidos en el catálogo de información pública con el fin de fomentar una mayor transparencia de la movilidad en la Ciudad de Madrid.

2. La extracción deberá garantizar la disponibilidad de la información en formatos abiertos que permita su reutilización en condiciones óptimas. Todo desarrollo de aplicaciones informáticas en este ámbito deberá incorporar en sus prescripciones técnicas esta condición, así como el cumplimiento de la normativa de accesibilidad que sea aplicable en cada momento.

Los contratos que se suscriban por el Ayuntamiento de Madrid para la gestión de las competencias reguladas en esta Ordenanza deberán prever, igualmente, el suministro de información periódica en formatos abiertos por parte de quienes resultaran contratistas, que deberán facilitar en los plazos previstos en la Ordenanza de Transparencia de la Ciudad de Madrid la información que les sea requerida por el Ayuntamiento para el cumplimiento de las obligaciones municipales de acceso a información pública y publicidad activa

DISPOSICIÓN DEROGATORIA

Disposición derogatoria.

Quedan derogadas todas las disposiciones de igual rango que se opongan a la presente Ordenanza y, en particular, las siguientes:

- a) La Ordenanza de Movilidad para la Ciudad de Madrid, de 26 de septiembre de 2005.
- b) La Ordenanza reguladora de la Prestación de Servicios de Mudanzas, aprobada por Acuerdo Plenario de 30 de septiembre de 1992.
- c) La Ordenanza reguladora del Servicio de Transporte Escolar y de Menores de Carácter Urbano en el Término Municipal de Madrid aprobada por Acuerdo Plenario de 6 de abril de 1984.
- d) El artículo 22 y el párrafo primero del artículo 23 de la Ordenanza reguladora de la Señalización y Balizamiento de las Ocupaciones de las Vías Públicas por la Realización de Obras y Trabajos, aprobada por Acuerdo Plenario de 27 de mayo de 1992.
- e) La tarifa de la tasa establecida para la Zona de Bajas Emisiones, en el artículo 6.1 y en el anexo de la Ordenanza Fiscal de 9 de octubre de 2001, reguladora de la Tasa por Estacionamiento de Vehículos en Determinadas Zonas de la Capital y de delimitación de la Zona de Estacionamiento Regulado.

DISPOSICIONES FINALES

Disposición final primera. Título competencial.

Esta Ordenanza se dicta en ejercicio de las competencias atribuidas al Ayuntamiento de Madrid en materia de ordenación de la movilidad, al amparo de lo dispuesto en los artículos 38 a 45 de la Ley 22/2006, de 2006, de 4 de julio, de Capitalidad y Régimen Especial de Madrid, el artículo 25 de la Ley 7/1985, de 2 de abril, de Bases del Régimen Local, el artículo 7 del Texto refundido de la Ley sobre Tráfico, Circulación de Vehículos a Motor y Seguridad Vial, aprobado mediante Real Decreto Legislativo 6/2015, de 30 de octubre, el artículo 6 de la Ley 20/1998, de 27 de noviembre, de Ordenación y Coordinación de los Transportes Urbanos de la Comunidad de Madrid, y los artículos 99 y siguientes de la Ley 2/2011, de 4 de marzo, de Economía Sostenible.

Anexo I

Ámbito territorial del SER

El Área de Estacionamiento Regulado se corresponde con los siguientes barrios:

<i>DISTRITOS</i>	<i>BARRIOS</i>
<i>01 CENTRO</i>	<i>11 PALACIO</i>
	<i>12 EMBAJADORES</i>
	<i>13 CORTES</i>
	<i>131 CORTES-JERÓNIMOS (PARCIAL)</i> Delimitado por la Calle Alfonso XII, el Paseo del Prado, la Calle Montalbán y la Glorieta de Carlos V.
	<i>14 JUSTICIA</i>
	<i>15 UNIVERSIDAD</i>
	<i>16 SOL</i>
	<i>161 SOL-PALACIO</i> Delimitado por la Plaza de Callao, la Calle de Preciados, la Puerta del Sol, la Calle de Carretas, la Calle Concepción Jerónima, la Calle Tintoreros, la Calle Cuchilleros, la Calle Cava de San Miguel, la Calle Fuentes, la Calle Costanilla de los Ángeles, la Plaza de Santo Domingo y la Calle Jacometrezo.
	<i>163 SOL-CORTES</i> Delimitado por la Plaza de Callao, la Calle de Preciados, la Puerta del Sol, la Calle de Carretas, la Plaza de Jacinto Benavente, la Calle Cruz, la Plaza de Canalejas, la Calle Sevilla, la Calle Virgen de los Peligros y la Calle Gran Vía.
	<i>02 ARGANZUELA</i>
<i>22 ACACIAS</i>	
<i>23 CHOPERA</i>	
<i>24 LEGAZPI</i>	
<i>25 DELICIAS</i>	
<i>26 PALOS DE MOGUER</i>	
<i>27 ATOCHA</i>	
<i>03 RETIRO</i>	<i>31 PACÍFICO</i>
	<i>32 ADELFA</i>
	<i>33 ESTRELLA</i>
	<i>34 IBIZA</i>
	<i>35 JERÓNIMOS</i>

PROYECTO DEFINITIVO DE ORDENANZA DE MOVILIDAD SOSTENIBLE

	<i>36 NIÑO JESÚS</i>
<i>04 SALAMANCA</i>	<i>41 RECOLETOS</i>
	<i>42 GOYA</i>
	<i>43 FUENTE DEL BERRO</i>
	<i>44 GUINDALERA</i>
	<i>45 LISTA</i>
	<i>46 CASTELLANA</i>
<i>05 CHAMARTÍN</i>	<i>51 EL VISO</i>
	<i>52 PROSPERIDAD</i>
	<i>53 CIUDAD JARDÍN</i>
	<i>54 HISPANOAMÉRICA</i>
	<i>55 NUEVA ESPAÑA</i>
	<i>56 CASTILLA</i>
<i>06 TETUÁN</i>	<i>61 BELLASVISTAS</i>
	<i>62 CUATRO CAMINOS</i>
	<i>63 CASTILLEJOS</i>
	<i>64 ALMENARA</i>
	<i>65 VALDEACEDERAS</i>
	<i>66 BERRUGUETE</i>
<i>07 CHAMBERÍ</i>	<i>71 GAZTAMBIDE</i>
	<i>72 ARAPILES</i>
	<i>73 TRAFALGAR</i>
	<i>74 ALMAGRO</i>
	<i>75 RIOS ROSAS</i>
	<i>76 VALLEHERMOSO</i>
<i>08 FUENCARRAL-EL PARDO</i>	<i>84 PILAR</i>
	<i>85 LA PAZ</i>
<i>09 MONCLOA-ARAVACA</i>	<i>91 CASA DE CAMPO (parcial)</i> <i>Delimitado por la Plaza de la República de Chile, Avenida de Séneca, Avenida de la Memoria, Paseo Moret, Paseo Pintor Rosales, Calle Ferraz, Calle Irán, Paseo del Rey, Cuesta de San Vicente, Glorieta de San Vicente, Paseo de Virgen del Puerto, Puente del Rey, Paseo Marqués de Monistrol (M-30) y Puente Castilla.</i>
	<i>92 ARGÜELLES</i>
	<i>93 CIUDAD UNIVERSITARIA (parcial)</i> <i>Delimitado por la Calle de Francos Rodríguez, Calle Numancia, Avda. de Federico Rubio y Galí, Avda. de Pablo Iglesias, Avda. de la Reina Victoria,</i>

Glorieta del Presidente García Moreno, Avda. de la Moncloa, Glorieta de Elías Ahúja y Andría, Paseo de Juan XXIII, Avenida de Juan XXIII frente al nº 42, en línea, atravesando el Parque de Juan XXIII hasta su intersección con la Residencia Militar "Don Quijote" y la Avda. de las Moreras, Avda. de las Moreras, Calle Arquitecto Sánchez Arcas, Calle Valle de Arán y Calle de los Pirineos.

94 VALDEZARZA (parcial)

Delimitado por la Calle Ofelia Nieto acera de los impares, Calle Villaamil, Calle Sánchez Preciado hasta la Calle Aguilafuente, Calle Aguilafuente hasta Calle Santo Ángel de la Guarda, Calle Santo Ángel de la Guarda hasta cruce con Calle Francos Rodríguez, y Calle Francos Rodríguez hasta cruce con la Calle Ofelia Nieto.

La implantación del SER en el espacio del barrio de Valdezarza delimitado por estas calles se llevará a cabo en los términos previstos en la [Disposición transitoria quinta](#).

Anexo II

Tipologías de vehículos de movilidad urbana

Características	A	B	C0	C1	C2
Velocidad máx.	20 km/h	30 km/h	45 km/h		45 km/h
Masa	≤ 25 kg	≤ 50 kg	≤ 300 kg		≤ 300 kg
Capacidad máx. (pers.)	1	1	1		3
Ancho máx.	0,6 m	0,8 m	1,5 m		1,5 m
Radio giro máx.	1 m	2 m	2 m		2 m
Peligrosidad superficie frontal	1	3	3		3
Altura máx.	2,1 m	2,1 m	2,1 m		2,1 m
Longitud máx.	1 m	1,9 m	1,9 m		1,9 m
Timbre	NO	SÍ	SÍ		SÍ
Frenada	NO	SÍ	SÍ		SÍ
DUM (distribución urbana mercancías)	NO	NO	NO	NO	SÍ
Transporte viajeros mediante pago de un precio	NO	NO	NO	SÍ	NO



Anexo III

Definiciones

Acera-bici: es una banda ciclista a la cota de la acera sin elementos de segregación física continuos. Es decir, la vía ciclista es accesible peatonalmente. Esto ocurre cuando no hay segregación o ésta es discontinua (franja de arbolado, por ejemplo) o cuando está a una cota inferior a 3 cm.

Área estancial: Área constituida por aquellos espacios públicos libres de edificación, adyacentes a la red viaria, cuya función principal es facilitar la permanencia temporal de los peatones en la vía pública, constituyendo elementos calificadores del espacio urbano por dotar al mismo de mayores oportunidades de relación e intercambio social.

Bandas de protección o bandas recomendadas para la circulación ciclista: Bandas de la calzada reservadas preferentemente a la circulación de bicicletas, delimitadas mediante una línea discontinua. No son de uso exclusivo, pero los vehículos motorizados solamente deben pisarlas o invadirlas de forma excepcional y siempre y cuando no se generen incomodidad o inseguridad vial para el ciclista.

Bicicleta: Vehículo de dos ruedas accionado exclusivamente por el esfuerzo muscular de las personas que lo ocupan, en particular mediante pedales o manivelas. Las bicis que estén plegadas se considerarán, a todos los efectos, como un bulto de equipaje. También se consideran bicicletas las de pedaleo asistido por un motor eléctrico que se detiene al detenerse el pedaleo o al superar la velocidad de 25 km/h.

Calles de especial protección para el peatón: Calles en las que la densidad peatonal existente o previsible hace necesaria una especial regulación de los usos y ocupaciones del viario priorizando aquellos más favorables para el peatón así como otros modos de movilidad

Carril-bici: es un carril de la calzada de uso exclusivo para las bicicletas señalado con las marcas viales correspondiente. Puede disponer de bandas separadoras de resalto como marca vial.

Carril bici protegido: es un carril de la calzada de uso exclusivo para las bicicletas, protegido con elementos constructivos puntuales o continuos.

Ciclocalle: se trata de una calle exclusiva o preferente para la circulación de bicicletas en ambos sentidos. Si está prevista la circulación de vehículos a motor, se debe colocar una señal vertical correspondiente para autorizar este uso. Por defecto, los únicos vehículos que pueden circular por la Ciclo-calle son las bicicletas.

Ciclocarril: carril especialmente acondicionado para el uso de la bicicleta en donde la circulación es compartida con el resto de vehículos, el ciclista no disfruta de un uso exclusivo o preferente. En ellas los vehículos motorizados deberán circular a una velocidad máxima de 30 Km/h, o inferior si así estuviera específicamente señalado.

PROYECTO DEFINITIVO DE ORDENANZA DE MOVILIDAD SOSTENIBLE

Línea de detención adelantada: Línea de señalización marcada en el pavimento con objeto de generar un espacio adelantado a una línea transversal de detención convencional y que tiene como objetivo permitir a las bicicletas reanudar la marcha en cabeza de los vehículos a motor.

Monopatín: Tabla sobre ruedas que permite deslizarse por un pavimento resistente y uniforme.

Patinador: Peatón que se traslada en patines, monopatines, patinetes o aparatos similares.

Patines: Aparatos adaptados a los pies, dotados de ruedas que permiten deslizarse por un pavimento resistente y uniforme.

Patinete: Plancha montada sobre dos o tres ruedas y una barra terminada en un manillar que sirve para que los peatones se desplacen.

Pista-bici: Banda ciclista en plataforma propia, independiente de la calzada y de las aceras. La diferenciación de la acera y/o de la calzada puede ser mediante una diferencia de cota (mayor de 3 cm, en el caso de la acera) y/o una segregación continua.

Senda-bici: vías para peatones y ciclos que discurren por espacios abiertos, parques, jardines o bosques con independencia del trazado de las vías motorizadas.

Señalista: persona que realiza labores de direccionamiento del tráfico rodado o de peatones.

Vehículos de Movilidad Urbana: Vehículos capaces de asistir al ser humano en su desplazamiento personal y en la distribución urbana de mercancías y que, por su construcción, pueden exceder las características de los ciclos y estar dotados de motor eléctrico.

Zona de prioridad peatonal: Zona de la vía pública en la que la prioridad corresponde al peatón. En ella se limita la velocidad de los vehículos, pudiendo estar restringida total o parcialmente la circulación y/o el estacionamiento de los mismos.

Zona o calle residencial: Aquellas en las que existe una coexistencia en el mismo espacio de peatones, ciclistas y vehículos a motor. Deberán señalizarse mediante la señal "S-28" (calle residencial).

Estas zonas, especialmente acondicionadas, están destinadas en primer lugar a los peatones, estableciéndose una velocidad máxima de circulación de 20 kilómetros por hora. Quienes conduzcan deben conceder prioridad a los peatones teniendo preferencia tanto el tránsito como la estancia y esparcimiento de los mismos. Los vehículos no pueden estacionarse más que en los lugares designados por señales o por marcas viales. Dado que los peatones tienen prioridad en toda la calle, no será necesario implantar pasos peatonales formalizados.

Los puntos de entrada y salida quedarán determinados por la señalización vertical correspondiente siendo recomendable la implantación puertas de acceso que preferentemente se configurarán mediante pasos elevados.

PROYECTO DEFINITIVO DE ORDENANZA DE MOVILIDAD SOSTENIBLE

Zona peatonal: Parte de la vía, elevada o delimitada de otra forma, reservada a la circulación de peatones. Existe una prohibición general de acceso, circulación y estacionamiento de todo tipo de vehículos.

Zona treinta (30): Zonas especialmente acondicionadas y señalizadas en las que la velocidad máxima en la banda de circulación es de 30 km/h. En estas vías, los peatones podrán atravesar la calzada fuera de las zonas señalizadas, para lo cual deberán cerciorarse de que pueden hacerlo sin riesgo ni entorpecimiento indebido no siendo necesario implantar pasos peatonales formalizados.

Los puntos de entrada y salida quedarán determinados por la señalización vertical correspondiente siendo recomendable la implantación puertas de acceso que preferentemente se configurarán mediante pasos elevados.

Anexo IV

Centros de actividad a efectos de lo previsto en el artículo 5 del Real Decreto 1056/2014, de 12 de diciembre, por el que se Regulan las Condiciones Básicas de Emisión y Uso de la Tarjeta de Estacionamiento para Personas con Discapacidad.

PUENTE DE VALLECAS

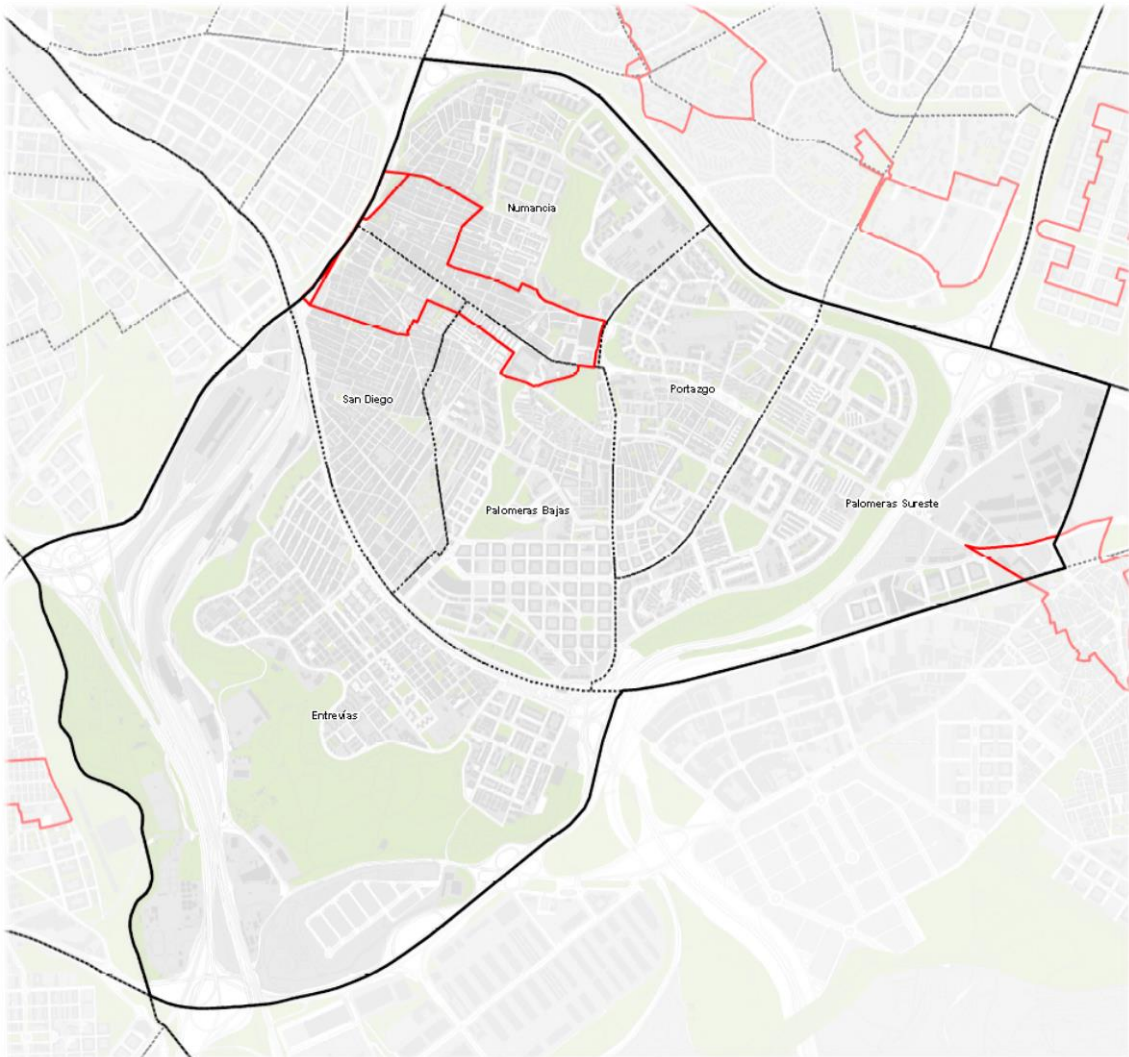

VILLAVERDE



CARABANCHEL

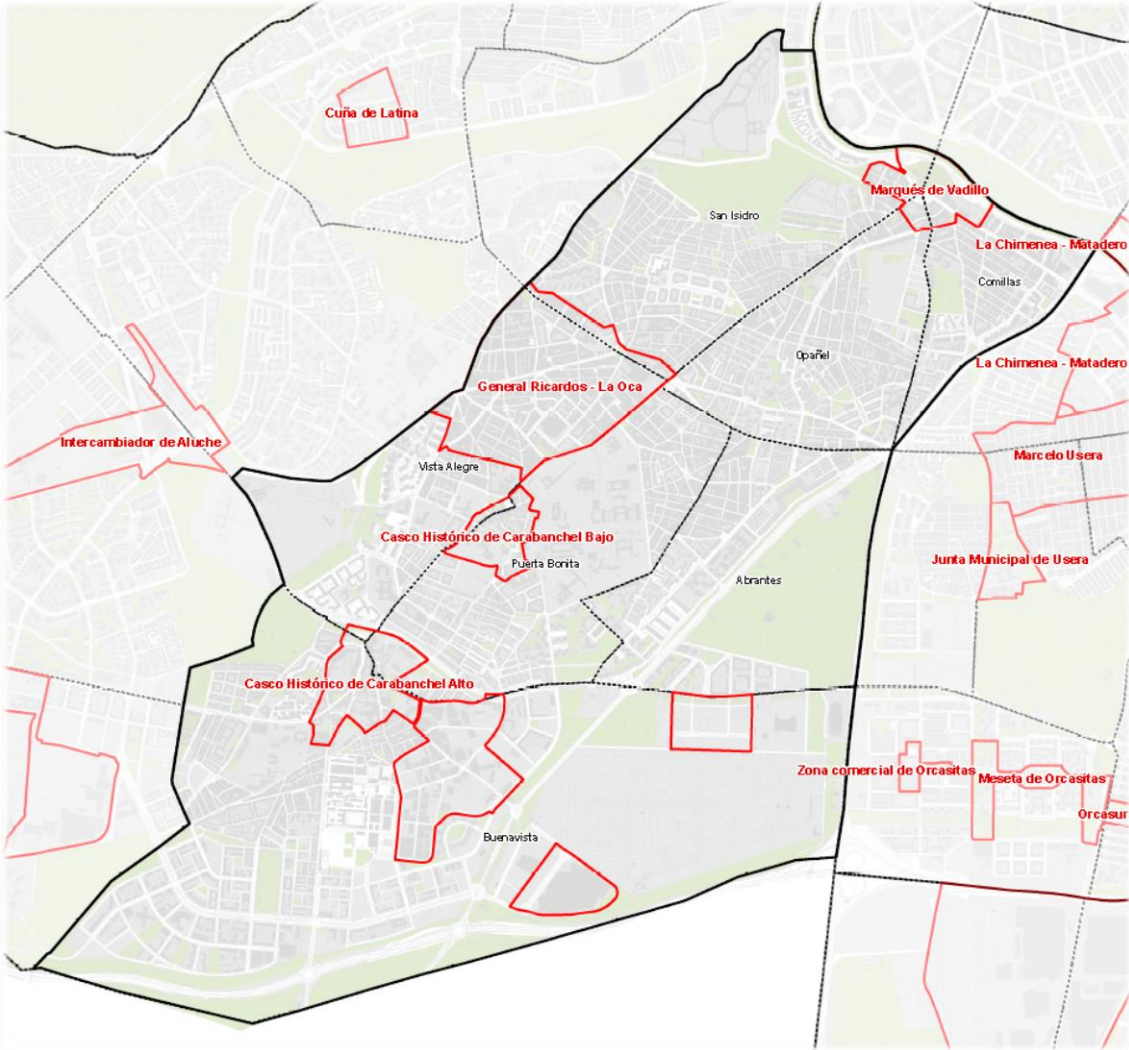

VICALVARO



HORTALEZA

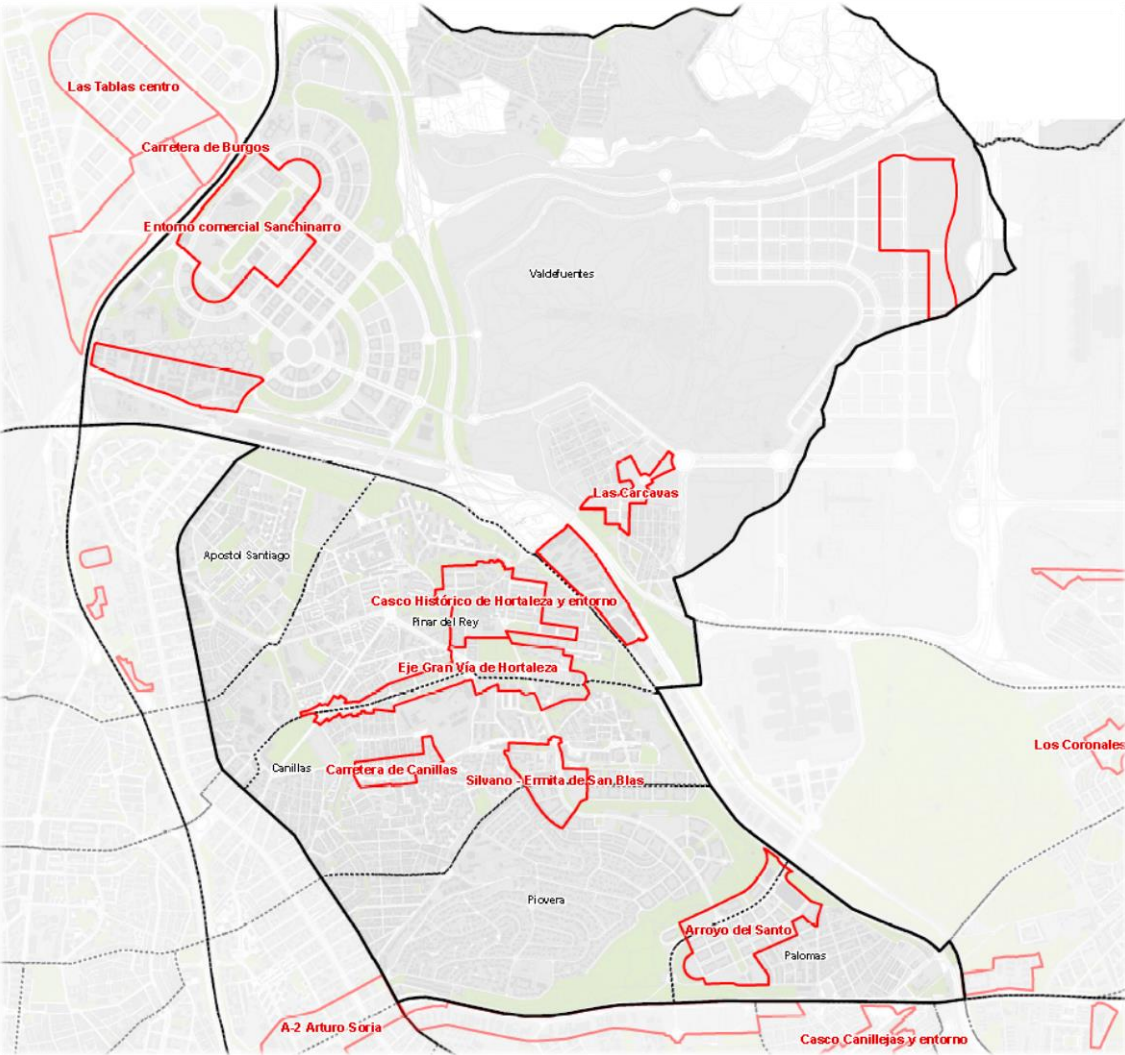

VILLA DE VALLECAS

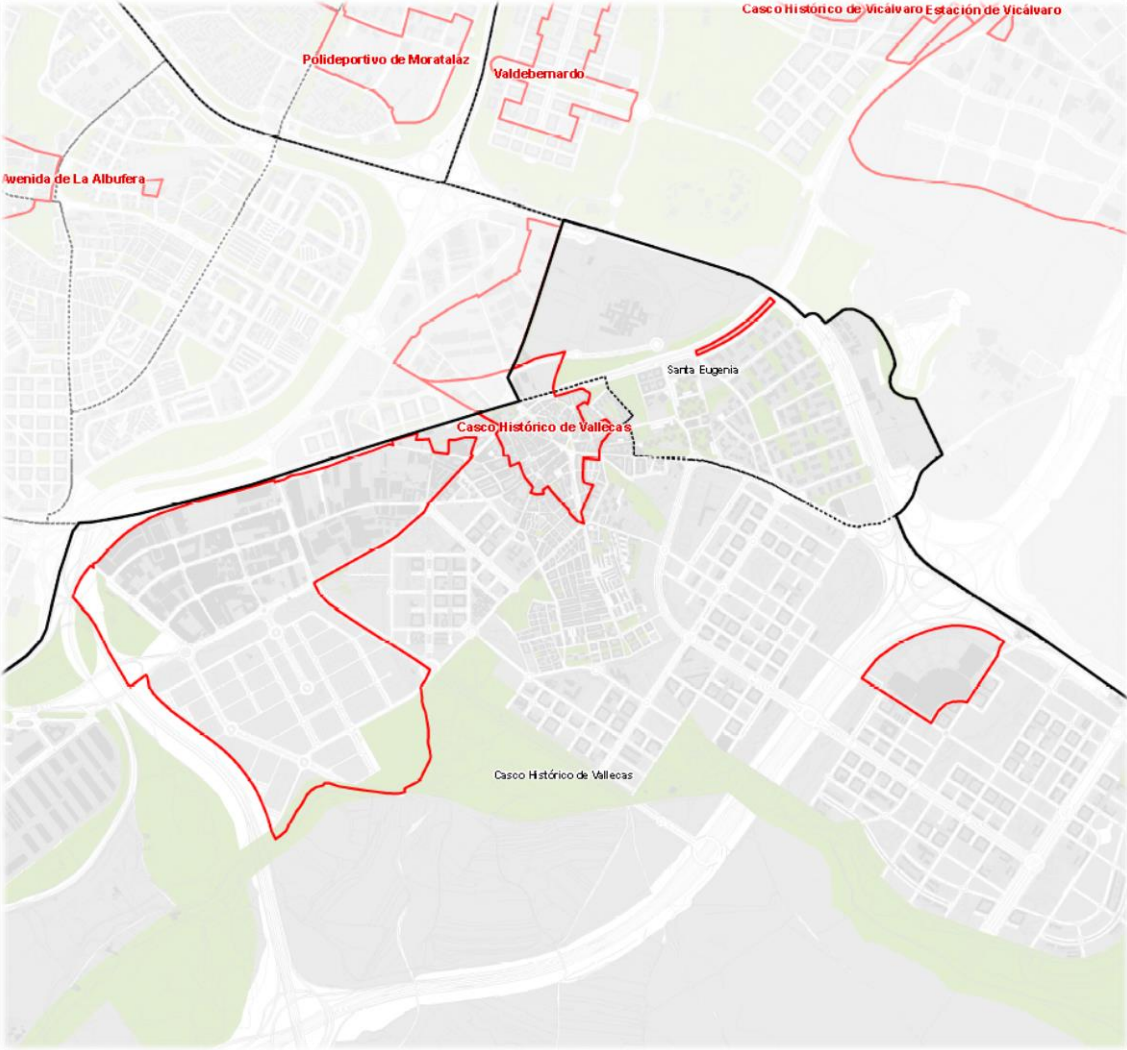

SAN BLAS

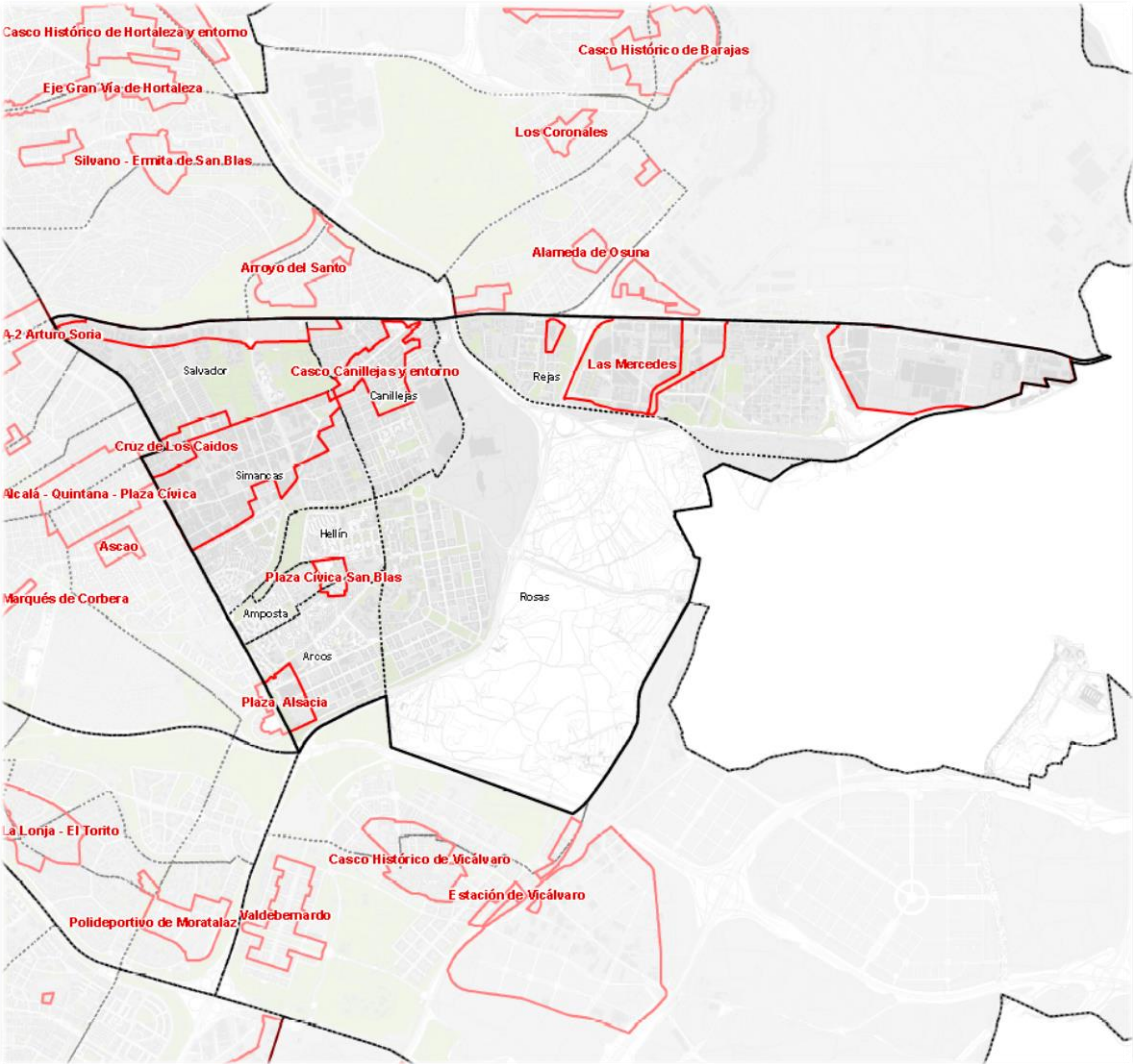

MONCLOA-ARAVACA



FUENCARRAL – EL PARDO



BARAJAS

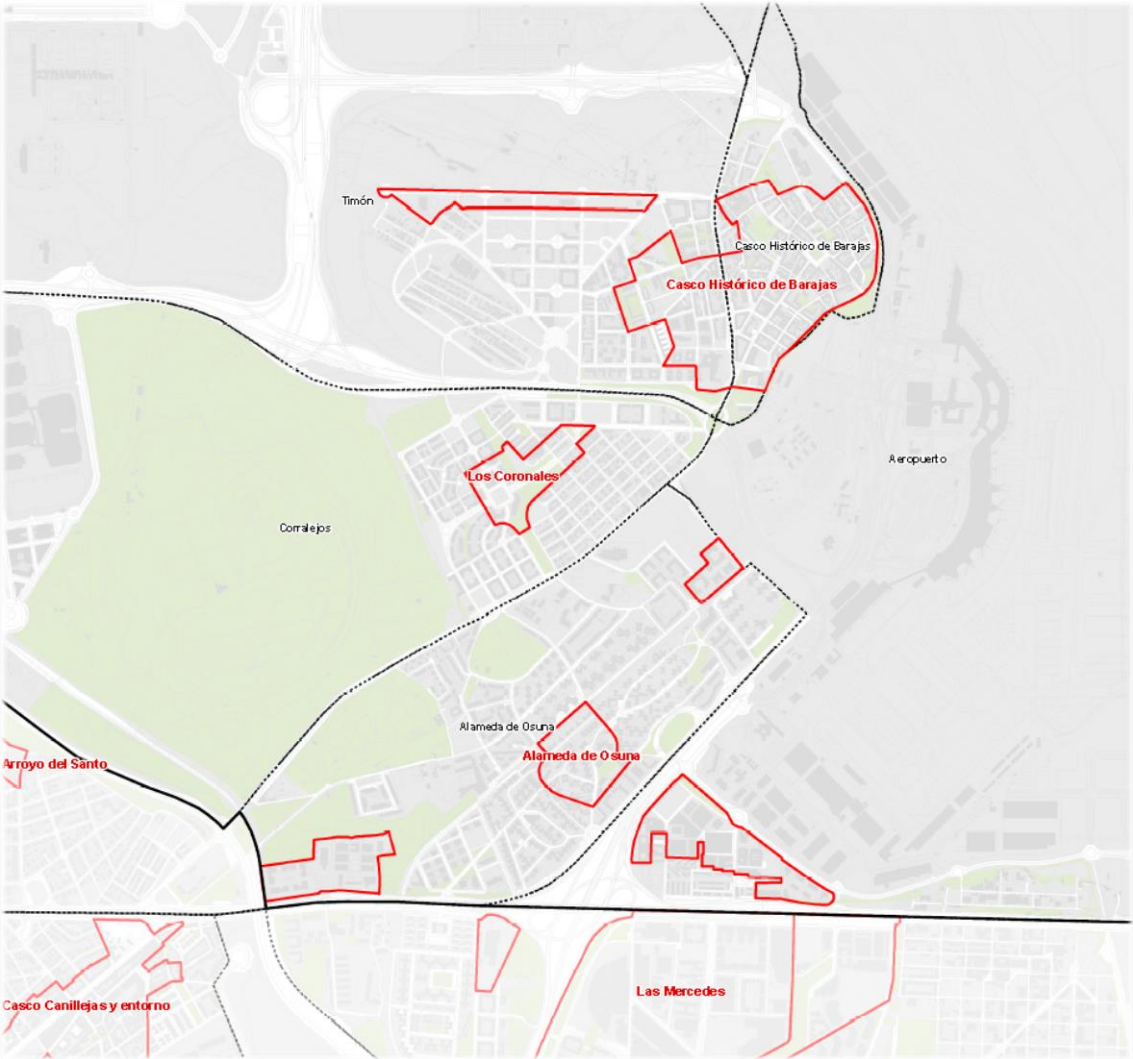

CIUDAD LINEAL

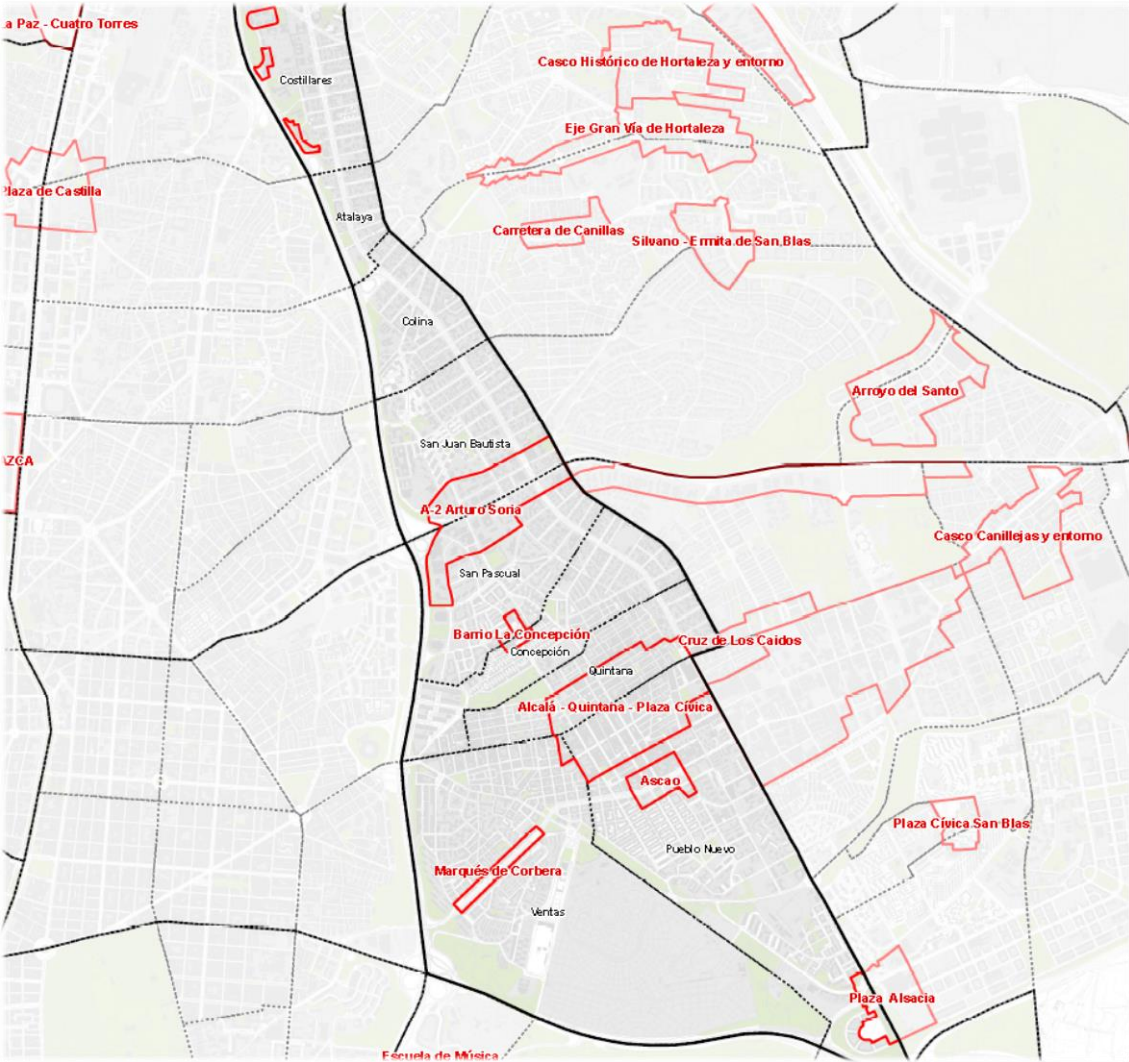

MORATALAZ

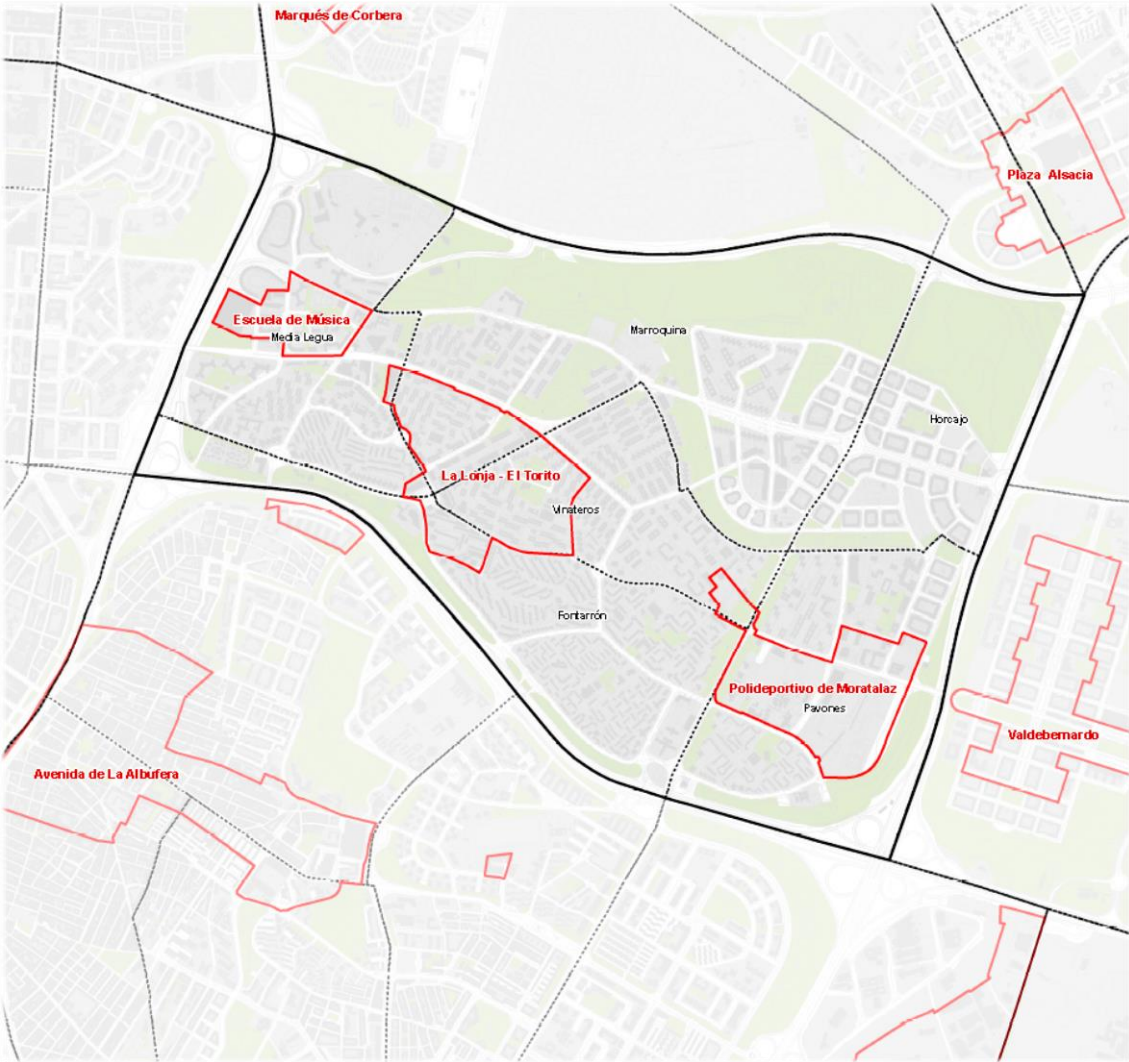

TETUÁN

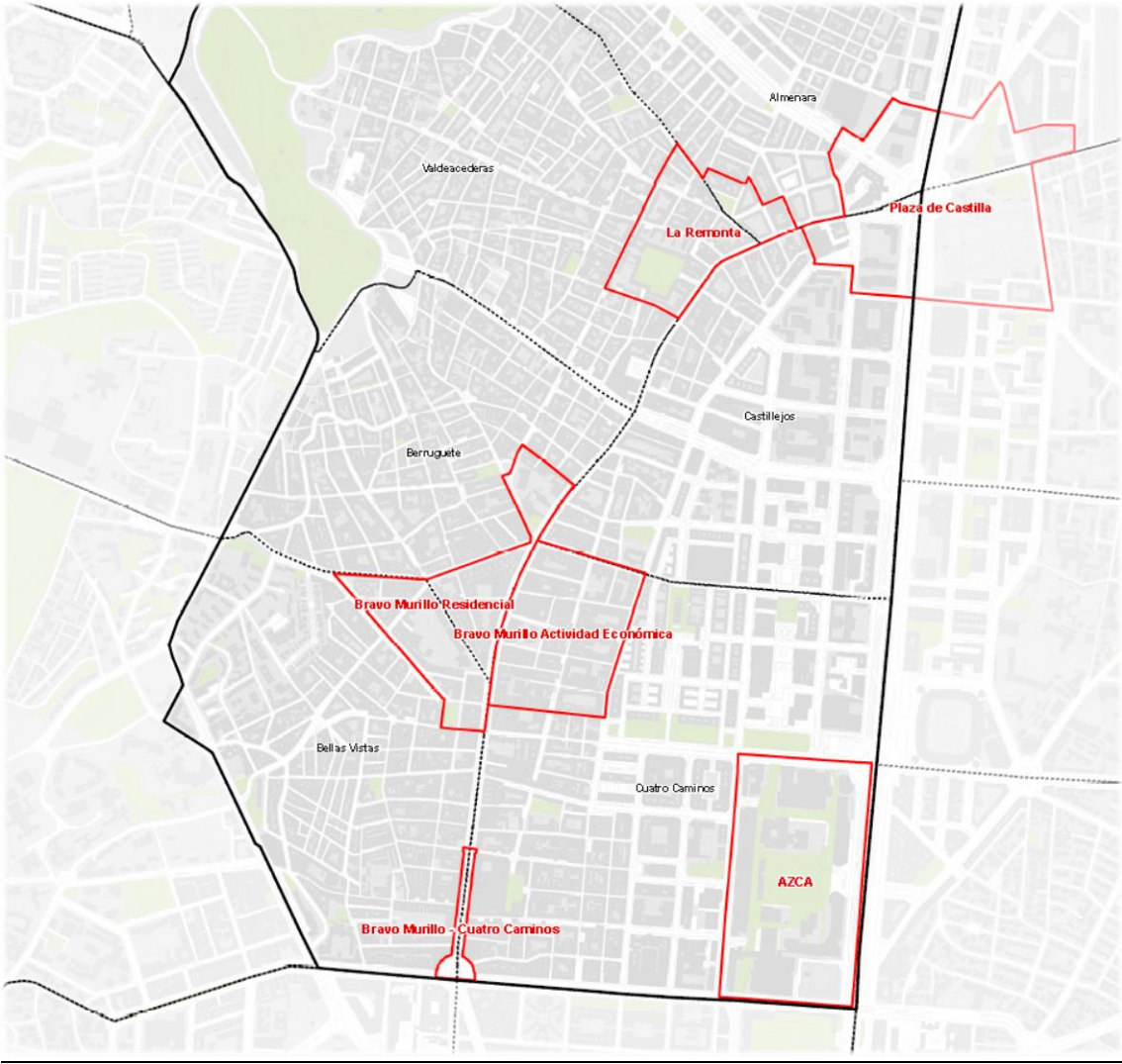

LATINA



USERA

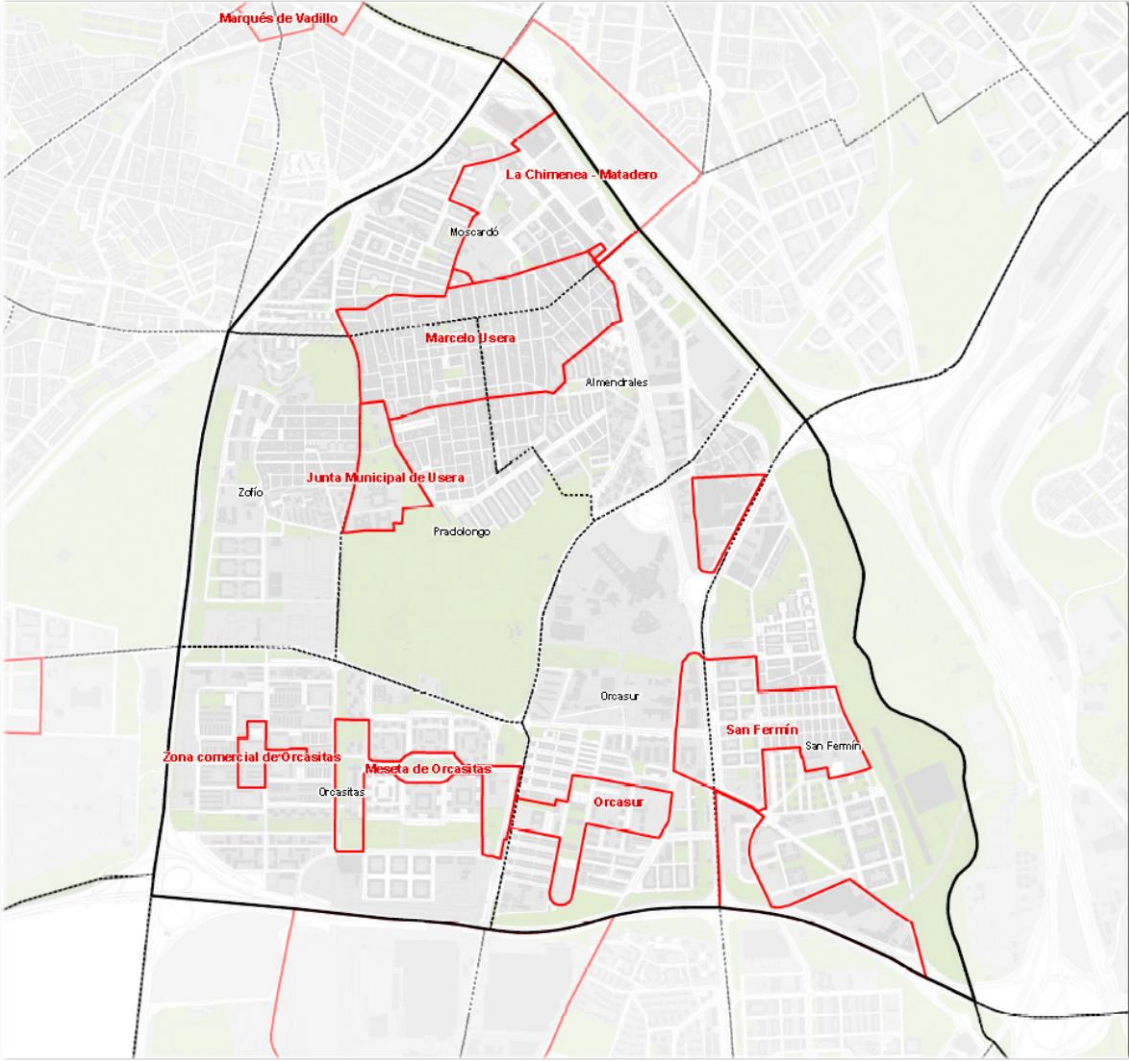



[Volver al índice](#)

SECRETARIA DE LA JUNTA DE GOBIERNO

A PROPUESTA DEL GERENTE DE LA CIUDAD

46.- Aprobar el Acuerdo de 30 de octubre de 2017 de la Mesa General de Negociación de los Empleados Públicos del Ayuntamiento de Madrid y sus Organismos Autónomos sobre nuevas tipologías retributivas de los puestos de trabajo de los Distritos y el Acuerdo de 17 de julio de 2018 de la Mesa General de Negociación de los Empleados Públicos del Ayuntamiento de Madrid y sus Organismos Autónomos por el que se modifica el anterior.

La Mesa General de Negociación de los Empleados Públicos del Ayuntamiento de Madrid y sus Organismos Autónomos, por Acuerdo de 30 de octubre de 2017, estableció las bases para la ordenación y ejecución de una nueva tipología retributiva de los puestos de trabajo de los Distritos, derivada del proceso de descentralización de competencias impulsado por la Junta de Gobierno del Ayuntamiento de Madrid.

Dicho Acuerdo tenía como objetivos alcanzar la equiparación retributiva de los Distritos con las Áreas de Gobierno y revertir el flujo de personal de los Distritos hacia tales Áreas, mediante la homogeneización de retribuciones de los Distritos con las Áreas de Gobierno y el reconocimiento de la singularidad e intensidad de los trabajos de los Distritos y de los servicios que se prestan a la ciudadanía.

Posteriormente, con los mismos objetivos y fundamentos que sustentaron el Acuerdo de 30 de octubre de 2017 y con el fin de mejorar algunos de sus contenidos y corregir los errores detectados, la Mesa General de Negociación de los Empleados Públicos del Ayuntamiento de Madrid y sus Organismos Autónomos en su sesión de fecha 17 de julio de 2018, adoptó acuerdo modificando el anterior.

El artículo 38.3 del texto refundido de la Ley del Estatuto Básico del Empleado Público, aprobado por Real Decreto Legislativo 5/2015, de 30 de octubre, establece que para la validez y eficacia de los acuerdos adoptados en el seno de las Mesas de Negociación correspondientes, será necesaria su aprobación expresa y formal por los órganos de gobierno de las Administraciones Públicas.

En su virtud, de conformidad con lo dispuesto en el artículo 17.1. m) de la Ley 22/2006, de 4 de julio, de Capitalidad y de Régimen Especial de Madrid, vista la propuesta del Gerente de la Ciudad, que eleva la Secretaria de la Junta de Gobierno, previa deliberación la Junta de Gobierno de la Ciudad de Madrid



ACUERDA

Primero.- Aprobar expresa y formalmente el Acuerdo de 30 de octubre de 2017 de la Mesa General de Negociación de los Empleados Públicos del Ayuntamiento de Madrid y sus Organismos Autónomos sobre nuevas tipologías retributivas de los puestos de trabajo de los distritos y el Acuerdo de 17 de julio de 2018 de la Mesa General de Negociación de los Empleados Públicos del Ayuntamiento de Madrid y sus Organismos Autónomos por el que se modifica el anterior, que figuran como Anexos al presente Acuerdo.

Segundo.- Este Acuerdo surtirá efectos desde el día de su aprobación sin perjuicio de que los efectos económicos se producirán desde la aprobación por el órgano competente de la correspondiente modificación de la relación de puestos de trabajo y plantilla presupuestaria, debiendo publicarse en el Boletín Oficial del Ayuntamiento de Madrid.

ACUERDO DE 30 DE OCTUBRE DE 2017 DE LA MESA GENERAL DE NEGOCIACIÓN DE LOS EMPLEADOS PÚBLICOS DEL AYUNTAMIENTO DE MADRID Y SUS ORGANISMOS AUTÓNOMOS DE NUEVAS TIPOLOGÍAS RETRIBUTIVAS DE LOS PUESTOS DE TRABAJO DE LOS DISTRITOS

La negociación entre el Ayuntamiento de Madrid y las Centrales Sindicales en el ámbito de la Mesa General de Negociación de los Empleados Públicos del Ayuntamiento y sus Organismos Autónomos, que se ha venido celebrando en los últimos meses, al objeto de definir una nueva tipología retributiva de los puestos de trabajo de los 21 Distritos, derivada del proceso de descentralización de competencias impulsado por la Junta de Gobierno del Ayuntamiento de Madrid, ha culminado con la aprobación del presente Acuerdo, cuyos objetivos se relacionan a continuación.

El primer objetivo es alcanzar la equidad retributiva de los Distritos con las Áreas de Gobierno y revertir el flujo de personal de los Distritos hacia tales Áreas, que ha venido siendo detectado desde hace ya demasiado tiempo, provocando una escasez de personal en los Distritos que ha perjudicado a la prestación de servicios a la ciudadanía. Este objetivo se pretende conseguir mediante, en primer lugar, la homogeneización de retribuciones de los Distritos con las Áreas de Gobierno. Asimismo se pretende lograr el reconocimiento de la singularidad e intensidad de los trabajos de los Distritos y de los servicios que se prestan a la ciudadanía.

La carga de trabajo de gestión experimentada por los diferentes servicios y unidades de las Juntas Municipales de Distrito del Ayuntamiento de Madrid, unido a las especiales características de sus puestos de trabajo, en los que concurren factores como la cercanía a la ciudadanía y el impacto de sus decisiones sobre la misma, determina una mayor exigencia y presión sobre estos puestos de trabajo.

Por otra parte, este incremento de la carga de trabajo producido en las Juntas Municipales de Distrito, así como los menores niveles retributivos de éstos en relación con las Áreas de Gobierno, han causado una reducción del número de personas en los mismos así como un flujo de personas hacia las Áreas a través de los procedimientos de provisión de puestos de trabajo con la consiguiente disminución de efectivos. Por ello, para corregir esta situación, y en el marco de las actuales fuertes restricciones impuestas por las tasas de reposición, se proponen una serie de medidas organizativas y retributivas. A todas estas circunstancias hay que añadir la futura implantación del nuevo modelo de gestión descentralizada en los Distritos.

El eficiente funcionamiento de los Distritos requiere actuar sobre varias dimensiones que conllevan un cambio en las condiciones de trabajo y en las retribuciones a percibir por el personal de determinadas categorías (POSI, Oficiales y Encargados de Edificios), que han de ser objeto de negociación. Con ello se pretende, además, otorgar una nueva configuración de estas categorías en los Distritos más acorde con la organización de los servicios y con los contenidos prestacionales que requiere

una Administración más moderna, eficiente y orientada a la ciudadanía. Lo acordado y establecido en el presente Acuerdo no es óbice para que la revisión de los cometidos y organización del servicio que atienden estas categorías sea también objeto de revisión a través de la correspondiente negociación en el marco de la Mesa comprometida al efecto

Se establece también mediante el presente Acuerdo un sistema de carrera para los funcionarios de carrera y personal laboral fijo de las categorías de Diplomados en Trabajo Social, Inspectores Técnicos de Calidad y Consumo/Inspector de Consumo, Arquitectos/Ingenieros Superiores y Técnicos, Técnicos Superiores Farmacéuticos y veterinarios, Delineantes y Auxiliares de obras y Vías Públicas, a través del cual los puestos de trabajo correspondientes se transforman en niveles de Complemento de Destino superiores transcurridos dos años desde la toma de posesión de sus plazas. A los efectos, se entenderá transcurrido dicho plazo en aquellos puestos de trabajo que en el momento de la aprobación del presente acuerdo lleven ya dos años ocupando sus correspondientes puestos. A partir de la aprobación de la Oferta de Empleo Público de 2017 se aplicará sobre las plazas incluidas los sistemas de ingreso aquí establecidos. Los nuevos complementos de destino de acceso y de ascenso son los recogidos en el anexo IV del presente Acuerdo.

Conforme a la necesidad de impulsar la mejor prestación de los servicios, en relación con la Sanidad y el Consumo se traslada el modelo imperante en las Áreas a los distritos, materializándose en la efectiva separación de ambos ámbitos con la creación de Unidades de Consumo que, incorporando estructura y personal de la actual Sección de Gestión de Calidad y Consumo, pasan a depender directamente de las nuevas Jefaturas de Servicios a la Ciudadanía.

Las imperiosas necesidades particulares de los distritos y barrios de Madrid, unidas a la actual apuesta por el reforzamiento de los servicios culturales, requieren también de una profunda revisión, a cuyos efectos se compromete la negociación de sus formas de prestación, en referencia con las categorías profesionales implicadas y sus condiciones laborales.

Este Acuerdo viene a completar el recientemente alcanzado con la clasificación del personal laboral de las instalaciones deportivas dependientes de las Juntas de Distrito, aprobada por el Acuerdo alcanzado con las organizaciones sindicales en la Mesa de Negociación de Personal Laboral, con fecha 29 de junio de 2017, sobre la clasificación y ordenación del personal laboral del Ayuntamiento de Madrid y sus Organismos Autónomos, aprobado a su vez por Acuerdo de 5 de octubre de 2017 de la Junta de Gobierno de la Ciudad de Madrid.

Los objetivos enunciados responden al apoyo al nuevo modelo de gobernanza y gestión descentralizada que persigue los objetivos estratégicos de descentralización municipal.

Por todo lo anterior, la Mesa General de Negociación de los Empleados Públicos del Ayuntamiento de Madrid

ACUERDA

PRIMERO.- Aprobar la nueva tipología retributiva de los puestos de trabajo de los Distritos, así como la creación de nuevos puestos, contenida en el Anexo I.

SEGUNDO.- Aprobar la nueva ordenación profesional de los puestos reservados a las categorías de Auxiliar Administrativo y Administrativo de los Distritos, comprendidos entre los niveles 14 y 17, contenida en el Anexo II.

TERCERO.- Aprobar la nueva ordenación profesional de los puestos reservados a las categorías de Personal de Oficios Servicios Internos, Oficial de Edificios y Dependencias y Encargado de Edificios y Dependencias de los Distritos, contenida en el Anexo III.

CUARTO.- Abordar, cuando las disposiciones legales relativas a oferta de empleo público lo permitan, la dimensión de las plantillas de las Juntas Municipales de Distrito. En este sentido, ambas partes se comprometen a reforzar la plantilla de distritos en los ámbitos de Servicios sociales y Técnico-administrativo, entre otros.

QUINTO.- En el plazo de seis meses desde la firma del presente Acuerdo se procederá a negociar el procedimiento para acomodar las relaciones de puestos de trabajo de las Juntas Municipales de Distrito, adscribiendo, cuando proceda, los puestos de trabajo a las unidades en las que los empleados que los ocupan se encuentran prestando servicios de manera efectiva.

SEXTO.- Con anterioridad al 1 de junio de 2018 se analizará la distribución del complemento de productividad en las Juntas Municipales de Distrito, avanzando en la transparencia de la gestión de los fondos asignados a estos programas y en la adecuada aplicación de los mismos.

SÉPTIMO.- Con anterioridad al 1 de febrero de 2018, dentro de la reestructuración de los servicios de Cultura de los distritos, se procederá a la negociación de las condiciones de trabajo derivadas del nuevo modelo de gestión, manteniendo hasta entonces la situación actual.

OCTAVO.- En relación con los servicios de Consumo de los distritos, la nueva Unidad de Consumo, creada mediante transformación de las actuales jefaturas de sección de Consumo, pasará a depender directamente de la Jefatura de Servicios a la Ciudadanía, incorporando la actual estructura y personal dependiente.

NOVENO.- Constituir una Comisión de Seguimiento del presente Acuerdo, de la que formarán parte los sindicatos firmantes del mismo, con las siguientes funciones:

- a) Revisar la tabla de la nueva tipología retributiva de los Distritos con el fin de corregir los posibles errores materiales.
- b) Realizar el seguimiento de los acuerdos establecidos en los apartados anteriores del presente Acuerdo.

DÉCIMO.- En el marco de la reordenación de las categorías profesionales con el fin de asegurar una suficiente carrera profesional, que se debe abordar en la Mesa de Empleo antes del 1 de marzo de 2018, se creará, entre otras, la categoría de técnico auxiliar de obras y vías públicas, del grupo C1 de titulación.

UNDÉCIMO.- Aprobar los nuevos complementos de destino de acceso y ascenso aplicables a los funcionarios de carrera y personal laboral fijo de los Distritos que se indican en el ANEXO IV.

DUODÉCIMO.- El presente Acuerdo tendrá efectos económicos desde la fecha de su aprobación por la Junta de Gobierno del Ayuntamiento de Madrid, previos los informes preceptivos del Área de Gobierno de Hacienda e Intervención General del Ayuntamiento de Madrid.

En Madrid, a 30 de octubre de 2017.

Firmado por los representantes de la Administración Municipal y de las Organizaciones Sindicales CC.OO., UGT.

ANEXO I TABLA DE TIPOLOGÍAS RETRIBUTIVAS DE LOS DISTRITOS

DENOMINACION	ACTUAL									PROPUESTA 20/10/2017						
	Nº PUESTO	NV	S	CD	CE	FMR	C4%	Calve CR	TOTAL	SUELDO	NCD	CD	CE	FMR	C4%	TOTAL
Secretaría Distrito	21	29	14.972,58 €	12.409,60 €	34.746,74 €	610,26 €	0,00 €		62.739,18 €	14.972,58 €	30	13.835,22 €	42.511,14 €	610,26 €		71.929,20 €
Auxiliar de Secretaria	21	17	8.547,18 €	5.317,62 €	8.705,34 €	610,26 €	0,00 €		23.180,40 €	8.547,18 €	18	5.638,22 €	10.662,98 €	610,26 €		25.458,64 €
Consejero Técnico	1	30	14.972,58 €	13.835,22 €	42.511,14 €	610,26 €	0,00 €	SA30+X	71.929,20 €							
	1	28	14.972,58 €	11.887,96 €	29.431,92 €	610,26 €	0,00 €	SA28 o SA29	56.902,72 €							
	1	28	14.972,58 €	11.887,96 €	26.365,92 €	610,26 €	0,00 €		53.836,72 €							
jefe Servicio (S.T. Carabanchel)	1	29	14.972,58 €	12.409,60 €	34.746,74 €	610,26 €	0,00 €		62.739,18 €							
Jefatura Servicio Servicios Ciudadanía* (21)										14.972,58 €	29	12.409,60 €	37.812,74 €	610,26 €		65.805,18 €
Jefe Departamento (S.T. Villaverde)	1	28	14.972,58 €	11.887,96 €	28.306,46 €	610,26 €	0,00 €	SB	55.777,26 €	14.972,58 €	29	12.409,60 €	34.746,74 €	610,26 €		62.739,18 €
Jefatura Departamento Jurídico	22	28	14.972,58 €	11.887,96 €	30.804,48 €	610,26 €	0,00 €	SA28 o SA29	58.275,28 €	14.972,58 €	28	11.887,96 €	32.816,00 €	610,26 €		60.286,80 €
Jefatura Departamento Contratación (Centro y Fuencarral)										14.972,58 €	28	11.887,96 €	30.216,90 €	610,26 €		57.687,70 €
Jefatura Departamento Servicios Económicos	21	28	14.972,58 €	11.887,96 €	27.738,48 €	610,26 €	0,00 €		55.209,28 €	14.972,58 €	28	11.887,96 €	30.216,90 €	610,26 €		57.687,70 €
Jefatura Departamento Deportes (13)										14.972,58 €	28	11.887,96 €	30.216,90 €	610,26 €		57.687,70 €
Jefatura Departamento Sanidad	21	28	14.972,58 €	11.887,96 €	27.738,48 €	610,26 €	0,00 €		55.209,28 €	14.972,58 €	28	11.887,96 €	30.216,90 €	610,26 €		57.687,70 €
Jefatura Departamento Servicios Técnicos Carabanchel	1	28	14.972,58 €	11.887,96 €	27.738,48 €	610,26 €	0,00 €		55.209,28 €	14.972,58 €	28	11.887,96 €	30.216,90 €	610,26 €		57.687,70 €
Jefatura Departamento Servicios Técnicos	19	28	14.972,58 €	11.887,96 €	27.738,48 €	610,26 €	0,00 €		55.209,28 €	14.972,58 €	29	12.409,60 €	34.746,74 €	610,26 €		62.739,18 €
Jefe Unidad Distrito	4	26	14.972,58 €	9.971,50 €	27.110,02 €	610,26 €	0,00 €	SB	52.664,36 €							
Adjunto a Departamento Servicios Técnicos (21)										14.972,58 €	26	9.971,50 €	27.110,02 €	610,26 €		52.664,36 €
Jefatura Unidad Participación Ciudadana* (21)										14.972,58 €	26	9.971,50 €	27.110,02 €	610,26 €		52.664,36 €
Jefatura Unidad Contratación	1	26	14.972,58 €	9.971,50 €	26.542,04 €	610,26 €	0,00 €		52.096,38 €	14.972,58 €	26	9.971,50 €	27.110,02 €	610,26 €		52.664,36 €
Jefatura Unidad Deportes (8)										14.972,58 €	26	9.971,50 €	27.110,02 €	610,26 €		52.664,36 €
Jefatura Unidad Servicios Culturales	21	26	14.972,58 €	9.971,50 €	26.542,04 €	610,26 €	0,00 €		52.096,38 €	14.972,58 €	26	9.971,50 €	27.110,02 €	610,26 €		52.664,36 €
Jefatura Departamento Servicios Sociales	21	26	13.166,02 €	9.971,50 €	26.486,74 €	610,26 €	0,00 €		50.234,52 €	13.166,02 €	26	9.971,50 €	30.216,90 €	610,26 €		53.964,68 €
Jefe Departamento Educación reconversión de la Sección	21	24	14.972,58 €	8.324,96 €	25.233,18 €	610,26 €	0,00 €		49.140,98 €	14.972,58 €	26	9.971,50 €	29.071,98 €	610,26 €		54.626,32 €
Jefatura Unidad Consumo.Reconversión Sección	21	24	13.166,02 €	8.324,96 €	26.174,12 €	610,26 €	0,00 €		48.275,36 €	13.166,02 €	26	9.971,50 €	27.110,02 €	610,26 €		50.857,80 €
Jefatura Unidad Contratación (19)										13.166,02 €	26	9.971,50 €	27.110,02 €	610,26 €		50.857,80 €
Jefe Unidad Jurídica	2	26	13.166,02 €	9.971,50 €	25.615,94 €	610,26 €	0,00 €		49.363,72 €	13.166,02 €	26	9.971,50 €	27.110,02 €	610,26 €		50.857,80 €
Jefatura Unidad Sección Licencias y Autorizaciones	1	26	13.166,02 €	9.971,50 €	26.542,04 €	610,26 €	0,00 €		50.289,82 €	13.166,02 €	26	9.971,50 €	27.110,02 €	610,26 €		50.857,80 €
Jefatura Unidad Disciplina Urbanística y Sancionador	1	26	13.166,02 €	9.971,50 €	26.542,04 €	610,26 €	0,00 €		50.289,82 €	13.166,02 €	26	9.971,50 €	27.110,02 €	610,26 €		50.857,80 €
Adjunto Departamento Distrito Servicios Técnicos	21	26	14.972,58 €	9.971,50 €	27.110,02 €	610,26 €	0,00 €	SB	52.664,36 €							
Adjunto Departamento D. Jurídico	20	26	14.972,58 €	9.971,50 €	26.542,04 €	610,26 €	0,00 €		52.096,38 €	14.972,58 €	26	9.971,50 €	27.110,02 €	610,26 €		52.664,36 €
Adjuntía Departamento Sección Coord. Centros Sociales	21	24	13.166,02 €	8.324,96 €	16.316,72 €	610,26 €	0,00 €		38.417,96 €	13.166,02 €	24	8.324,96 €	20.158,74 €	610,26 €		42.259,98 €
Jefe de Sección de Programas Ciudadanía (Jef Seccion)	21	24	13.166,02 €	8.324,96 €	16.316,72 €	610,26 €	0,00 €		38.417,96 €	13.166,02 €	24	8.324,96 €	20.158,74 €	610,26 €		42.259,98 €
Jefe Sección distrito	79	24	14.972,58 €	8.324,96 €	26.174,12 €	610,26 €	0,00 €		50.081,92 €							
Coordinación Centros Mayores	21	23	13.166,02 €	7.803,60 €	15.010,24 €	610,26 €	0,00 €		36.590,12 €	13.166,02 €	24	8.324,96 €	20.158,74 €	610,26 €		42.259,98 €
Dirección Centro Sevicios Sociales	37	23	13.166,02 €	7.803,60 €	15.010,24 €	610,26 €	0,00 €		36.590,12 €	13.166,02 €	24	8.324,96 €	20.158,74 €	610,26 €		42.259,98 €
Enfermero/a	1	22	13.166,02 €	7.281,26 €	13.001,10 €	610,26 €	0,00 €		34.058,64 €							
T.A.G	16	22	14.972,58 €	7.281,26 €	15.901,76 €	610,26 €	0,00 €		38.765,86 €							
Técnico de apyo	1	22	14.972,58 €	7.281,26 €	15.901,76 €	610,26 €	0,00 €		38.765,86 €							
Técnico de Gestión	16	20	13.166,02 €	6.279,70 €	12.956,16 €	610,26 €	0,00 €		33.012,14 €							
Técnico/a Superior (Farmacia y Veterinaria)	14	22	14.972,58 €	7.281,26 €	15.901,76 €	610,26 €	0,00 €		38.765,86 €	14.972,58 €	23	7.803,60 €	17.416,70 €	610,26 €		40.803,14 €
Arquitecto(a)/Ingeniero(a) Superior y Técnico	2	22	13.166,02 €	7.281,26 €	22.073,80 €	610,26 €	0,00 €	SB	43.131,34 €	13.166,02 €	23	7.803,60 €	22.073,80 €	610,26 €		43.653,68 €
	128	22	13.166,02 €	7.281,26 €	21.505,82 €	610,26 €	0,00 €		42.563,36 €	13.166,02 €	23	7.803,60 €	22.073,80 €	610,26 €		43.653,68 €
Arquitecto/a Sup/Tec	12	22	13.166,02 €	7.281,26 €	21.505,82 €	610,26 €	0,00 €		42.563,36 €	13.166,02 €	23	7.803,60 €	22.073,80 €	610,26 €		43.653,68 €
Ingeniero Superior/ tecnico	14	22	13.166,02 €	7.281,26 €	21.505,82 €	610,26 €	0,00 €		42.563,36 €	13.166,02 €	23	7.803,60 €	22.073,80 €	610,26 €		43.653,68 €
Inspector/a Técnico Calidad y Consumo	38	20	13.166,02 €	6.279,70 €	12.956,16 €	610,26 €	0,00 €		33.012,14 €	13.166,02 €	22	7.281,26 €	14.824,46 €	610,26 €		35.882,00 €
DTS	319	22	13.166,02 €	7.281,26 €	13.470,80 €	610,26 €	0,00 €	AP	34.528,34 €	13.166,02 €	22	7.281,26 €	14.824,46 €	610,26 €		35.882,00 €
	109	20	13.166,02 €	6.279,70 €	13.425,86 €	610,26 €	0,00 €	AP	33.481,84 €	13.166,02 €	22	7.281,26 €	14.824,46 €	610,26 €		35.882,00 €
	53	20	13.166,02 €	6.279,70 €	12.956,16 €	610,26 €	0,00 €		33.012,14 €	13.166,02 €	22	7.281,26 €	14.824,46 €	610,26 €		35.882,00 €
Jefatura OMIC	16	22	13.166,02 €	7.281,26 €	14.142,94 €	610,26 €	0,00 €		35.200,48 €	13.166,02 €	23	7.803,60 €	17.689,98 €	610,26 €		39.269,86 €
Jefatura OMIC	5	22	10.083,76 €	7.281,26 €	14.142,94 €	610,26 €	0,00 €		35.200,48 €	10.083,76 €	23	7.803,60 €	17.689,98 €	610,26 €		36.187,60 €
Inspector/a Consumo	5	20	13.166,02 €	6.279,70 €	12.956,16 €	610,26 €	0,00 €		33.012,14 €	13.166,02 €	22	7.281,26 €	14.824,46 €	610,26 €		35.882,00 €
Responsable Ejecución y control	41	24	14.972,58 €	8.324,96 €	26.742,10 €	610,26 €	0,00 €	SB	50.649,90 €							
Jefe Division Coordinador Centro Mayores Arganzuela	1	22	13.166,02 €	7.281,26 €	13.829,06 €	610,26 €	0,00 €		34.886,60 €	13.166,02 €	22	7.281,26 €	14.824,46 €	610,26 €		35.882,00 €
Director Centro Cultural	80	22	13.166,02 €	7.281,26 €	16.348,64 €	610,26 €	0,00 €	JP	37.406,18 €							
	1	22	13.166,02 €	7.281,26 €	14.142,94 €	610,26 €	0,00 €		35.200,48 €							
Director/coordinador Actividades culturales Moncloa y Arganzuela	2	22	13.166,02 €	7.281,26 €	16.348,64 €	610,26 €	0,00 €	JP	37.406,18 €							
Educador Social/ Maestro	8	20	13.166,02 €	6.279,70 €	12.956,16 €	610,26 €	0,00 €		33.012,14 €							
Jefe Equipo	1	18	8.547,18 €	5.638,22 €	10.410,12 €	610,26 €	0,00 €	AP+CH	25.205,78 €	8.547,18 €	18	5.638,22 €	10.768,35 €	610,26 €		25.564,01 €
	1	18	8.547,18 €	5.638,22 €	9.940,42 €	610,26 €	0,00 €	CH	24.736,08 €	8.547,18 €	18	5.638,22 €	10.768,35 €	610,26 €		25.564,01 €
	6	18	8.547,18 €	5.638,22 €	8.378,72 €	610,26 €	0,00 €		23.174,38 €	8.547,18 €	18	5.638,22 €	9.206,65 €	610,26 €		24.002,31 €
Delineante	14	16	10.083,76 €	4.997,58 €	9.589,30 €	610,26 €	0,00 €		25.280,90 €	10.083,76 €	20	6.279,70 €	12.956,16 €	610,26 €		29.929,88 €
Jefatura Negociado Archivo y Servicios Generales	21	22	10.083,76 €	7.281,26 €	9.915,50 €	610,26 €	0,00 €		27.890,78 €	10.083,76 €	22	7.281,26 €	10.605,00 €	610,26 €		28.580,28 €
jefe de																

	I	20	10.083,76 €	6.279,70 €	9.968,98 €	610,26 €	0,00 €	CH	26.942,70 €	10.083,76 €	20	6.279,70 €	10.500,00 €	610,26 €		27.473,72 €
Crear encargados de edificio (9)		20								10.083,76 €	20	6.279,70 €	10.500,00 €	610,26 €		27.473,72 €
Administrativo	I	16	10.083,76 €	4.997,58 €	8.350,16 €	610,26 €	0,00 €		24.041,76 €	10.083,76 €	16	4.997,58 €	9.119,88 €	610,26 €		24.811,48 €
	18	16	10.083,76 €	4.997,58 €	8.819,86 €	610,26 €	0,00 €	AP	24.511,46 €	10.083,76 €	16	4.997,58 €	9.119,88 €	610,26 €		24.811,48 €
jefe de secretaria	I	18	10.083,76 €	5.638,22 €	15.778,28 €	610,26 €	0,00 €		32.110,52 €							
conductor de incidencias especial dedicacion	40	16	8.547,18 €	4.997,58 €	18.361,84 €	610,26 €	0,00 €		32.516,86 €							
conductor de incidencias	20	16	8.547,18 €	4.997,58 €	10.711,12 €	610,26 €	0,00 €		24.866,14 €							
Auxiliar Oficina Auxiliar Concejalías	21	16	8.547,18 €	4.997,58 €	11.837,70 €	610,26 €	0,00 €		25.992,72 €							
Auxiliar Oficina Auxiliar dirección	20	16	8.547,18 €	4.997,58 €	9.880,78 €	610,26 €	0,00 €		24.035,80 €							
Encargado Caja Auxiliar	6	18	8.547,18 €	5.638,22 €	7.905,38 €	610,26 €	0,00 €		22.701,04 €	8.547,18 €	18	5.638,22 €	9.119,88 €	610,26 €		23.915,54 €
	2	18	10.083,76 €	5.638,22 €	8.378,72 €	610,26 €	0,00 €		24.710,96 €	10.083,76 €	18	5.638,22 €	9.119,88 €	610,26 €		25.452,12 €
	97	17	8.547,18 €	5.317,62 €	8.705,34 €	610,26 €	0,00 €		23.180,40 €	8.547,18 €	17	5.317,62 €	9.119,88 €	610,26 €		23.594,94 €
Auxiliar Secretaria	I	16	10.083,76 €	4.997,58 €	8.500,94 €	610,26 €	0,00 €		24.192,54 €	10.083,76 €	16	4.997,58 €	9.119,88 €	610,26 €		24.811,48 €
	I	15	8.547,18 €	4.676,42 €	8.956,36 €	610,26 €	0,00 €	AP	22.790,22 €	8.547,18 €	15	4.997,58 €	9.119,88 €	610,26 €		23.274,90 €
	136	15	8.547,18 €	4.676,42 €	8.486,66 €	610,26 €	0,00 €		22.320,52 €	8.547,18 €	15	4.676,42 €	9.119,88 €	610,26 €		22.953,74 €
Jefatura B	33	16	8.547,18 €	4.997,58 €	8.500,94 €	610,26 €	0,00 €		22.655,96 €	8.547,18 €	16	4.997,58 €	9.119,88 €	610,26 €		23.274,90 €
Auxiliar Salubridad y Consumo	8	16	8.547,18 €	4.997,58 €	7.876,68 €	610,26 €	0,00 €		22.031,70 €	8.547,18 €	16	4.997,58 €	9.119,88 €	610,26 €		23.274,90 €
Tecnico Auxiliar Acogida	13	16	10.083,76 €	4.997,58 €	8.350,16 €	610,26 €	0,00 €		24.041,76 €	10.083,76 €	18	5.638,22 €	9.806,30 €	610,26 €		26.138,54 €
Auxiliar Obras	I	16	8.547,18 €	4.997,58 €	8.473,36 €	610,26 €	0,00 €	TE	22.628,38 €	8.547,18 €	18	5.638,22 €	9.323,30 €	610,26 €		24.118,96 €
	45	16	8.547,18 €	4.997,58 €	7.876,68 €	610,26 €	0,00 €		22.031,70 €	8.547,18 €	18	5.638,22 €	9.323,30 €	610,26 €		24.118,96 €
Encargado Of aux Secretaria	I	18	8.547,18 €	5.638,22 €	10.662,68 €	610,26 €	0,00 €		25.458,34 €							
Encargado Of aux Secretaria Direccion	21	18	8.547,18 €	5.638,22 €	12.868,52 €	610,26 €	0,00 €		27.664,18 €							
Encargado Of aux Secretaria Concejalía	21	18	8.547,18 €	5.638,22 €	14.825,44 €	610,26 €	0,00 €		29.621,10 €							
Regidor Escena	I	18	8.547,18 €	5.638,22 €	7.905,38 €	610,26 €	0,00 €		22.701,04 €	8.547,18 €	18	5.638,22 €	9.119,88 €	610,26 €		23.915,54 €
Auxiliar Oficina Auxiliar	7	16	8.547,18 €	4.997,58 €	9.632,00 €	610,26 €	0,00 €		23.787,02 €							
	53	14	8.547,18 €	4.356,24 €	10.526,60 €	610,26 €	0,00 €	AP+JP	24.040,28 €	8.547,18 €	14	4.356,24 €	11.325,58 €	610,26 €		24.839,26 €
Auxiliar Administrativo	354	14	8.547,18 €	4.356,24 €	8.320,90 €	610,26 €	0,00 €	AP	21.834,58 €	8.547,18 €	14	4.356,24 €	9.119,88 €	610,26 €		22.633,56 €
	21	14	8.547,18 €	4.356,24 €	7.851,20 €	610,26 €	0,00 €		21.364,88 €	8.547,18 €	14	4.356,24 €	9.119,88 €	610,26 €		22.633,56 €
Auxiliar Apoyo Cometidos Especiales	2	16	8.547,18 €	4.997,58 €	8.819,86 €	610,26 €	0,00 €	AP	22.974,88 €	8.547,18 €	16	4.997,58 €	9.119,88 €	610,26 €		23.274,90 €
	7	14	8.547,18 €	4.356,24 €	8.320,90 €	610,26 €	0,00 €	AP	21.834,58 €	8.547,18 €	14	4.356,24 €	9.119,88 €	610,26 €		22.633,56 €
Auxiliar Administrativo/Administrativo	16	16	8.547,18 €	4.997,58 €	8.350,16 €	610,26 €	0,00 €		22.505,18 €	8.547,18 €	16	4.997,58 €	9.119,88 €	610,26 €		23.274,90 €
	6	16	8.547,18 €	4.997,58 €	11.025,56 €	610,26 €	0,00 €	AP+JP	25.180,58 €	8.547,18 €	16	4.997,58 €	11.325,58 €	610,26 €		25.480,60 €
	90	16	10.083,76 €	4.997,58 €	8.819,86 €	610,26 €	0,00 €	AP	24.511,46 €	10.083,76 €	16	4.997,58 €	9.119,88 €	610,26 €		24.811,48 €
Auxiliar Apoyo Base	22	14	8.547,18 €	4.356,24 €	8.320,90 €	610,26 €	0,00 €	AP	21.834,58 €	8.547,18 €	14	4.356,24 €	9.119,88 €	610,26 €		22.633,56 €
	2	14	8.547,18 €	4.356,24 €	7.851,20 €	610,26 €	0,00 €		21.364,88 €	8.547,18 €	14	4.356,24 €	9.119,88 €	610,26 €		22.633,56 €
	I	16	8.547,18 €	4.997,58 €	8.819,86 €	610,26 €	0,00 €	AP	22.974,88 €	8.547,18 €	16	4.997,58 €	9.119,88 €	610,26 €		23.274,90 €
Auxiliar de Apoyo	I	15	8.547,18 €	4.676,42 €	8.486,66 €	610,26 €	0,00 €		22.320,52 €	8.547,18 €	15	4.676,42 €	9.119,88 €	610,26 €		22.953,74 €
Auxiliar Servicios Sociales	32	16	8.547,18 €	4.997,58 €	8.346,38 €	610,26 €	0,00 €	AP	22.501,40 €	8.547,18 €	16	4.997,58 €	9.709,98 €	610,26 €		23.865,00 €
Oficiales de Edificios y Dependencias	98	16	8.547,18 €	4.997,58 €	8.346,24 €	610,26 €	0,00 €	AP	22.501,26 €	8.547,18 €	16	4.997,58 €	9.174,17 €	610,26 €		23.329,19 €
	22	16	8.547,18 €	4.997,58 €	9.907,94 €	610,26 €	0,00 €	AP+CH	24.062,96 €	8.547,18 €	16	4.997,58 €	10.735,87 €	610,26 €		24.890,89 €
O.EDIFICIOS Fontanero	I	16	8.547,18 €	4.997,58 €	7.876,68 €	610,26 €	0,00 €		22.031,70 €							
Oficial Frigorista	I	16	8.547,18 €	4.997,58 €	7.876,68 €	610,26 €	0,00 €		22.031,70 €							
Ofical jardinería	I	16	8.547,18 €	4.997,58 €	7.876,68 €	610,26 €	0,00 €		22.031,70 €							
Oficial Matadero	2	16	8.547,18 €	4.997,58 €	7.876,68 €	610,26 €	0,00 €		22.031,70 €							
Oficial Offset	6	16	8.547,18 €	4.997,58 €	7.876,68 €	610,26 €	0,00 €		22.031,70 €	8.547,18 €	16	4.997,58 €	9.119,88 €	610,26 €		23.274,90 €
Oficial Vehiculos	I	16	8.547,18 €	4.997,58 €	7.876,68 €	610,26 €	0,00 €		22.031,70 €							
Personal Evacuatorios	I	16	8.547,18 €	4.997,58 €	9.029,86 €	610,26 €	0,00 €	AP	23.184,88 €	8.547,18 €	16	4.997,58 €	9.174,17 €	610,26 €		23.329,19 €
Personal Evacuatorios	12	13	7.833,00 €	4.035,08 €	8.805,58 €	610,26 €	566,30 €	AP	21.850,22 €							
	83	13	7.833,00 €	4.035,08 €	7.806,12 €	610,26 €	524,30 €	AP	20.808,76 €	7.833,00 €	13	4.035,08 €	8.634,05 €	610,26 €	559,13 €	21.671,52 €
	18	13	7.833,00 €	4.035,08 €	9.367,82 €	610,26 €	589,96 €	AP+CH	22.436,12 €	7.833,00 €	13	4.035,08 €	10.195,75 €	610,26 €	624,89 €	23.298,98 €
POSI	I	13	7.833,00 €	4.035,08 €	10.011,82 €	610,26 €	617,12 €	AP+JP	23.107,28 €	7.833,00 €	13	4.035,08 €	10.839,75 €	610,26 €	652,00 €	23.970,09 €
	30	13	7.833,00 €	4.035,08 €	9.367,82 €	610,26 €	589,96 €	AP+CH	22.436,12 €	7.833,00 €	13	4.035,08 €	10.195,75 €	610,26 €	624,89 €	23.298,98 €
	3	13	7.833,00 €	4.035,08 €	7.887,04 €	610,26 €	527,66 €	AP	20.893,04 €	7.833,00 €	13	4.035,08 €	8.634,05 €	610,26 €	559,13 €	21.671,52 €
	174	13	7.833,00 €	4.035,08 €	7.806,12 €	610,26 €	524,30 €	AP	20.808,76 €	7.833,00 €	13	4.035,08 €	8.634,05 €	610,26 €	559,13 €	21.671,52 €
PODO	4	13	7.833,00 €	4.035,08 €	7.336,42 €	610,26 €	504,56 €		20.319,32 €	7.833,00 €	13	4.035,08 €	8.634,05 €	610,26 €	559,13 €	21.671,52 €
PROMOTOR DEPORTIVO	21															
DIRECTORES DEPORTIVOS (27)																42.276,12 €
Arquitecto/a Sup/Tec									13.166,02 €		23	7.803,60 €	22.073,80 €	610,26 €		43.653,68 €
Auxiliar Administrativo/Administrativo									8.547,18 €		16	5.317,62 €	9.119,88 €	610,26 €		23.594,94 €
Adjunto a Unidad									10.083,76 €		22	7.281,26 €	10.638,18 €	610,26 €		28.613,46 €
Jefe de Negociado									10.083,76 €		22	7.281,26 €	10.605,00 €	610,26 €		28.580,28 €
Técnico de Gestión									13.166,02 €		20	6.279,70 €	12.956,16 €	610,26 €		33.012,14 €
Jefe de Sección de Distrito									14.972,58 €		24	8.324,96 €	26.174,12 €	610,26 €		50.081,92 €
Auxiliar Administrativo/Administrativo									8.547,18 €		14	5.317,62 €	9.119,88 €	610,26 €		23.594,94 €
Jefe de Departamento									14.972,58 €		26	9.971,50 €	30.216,84 €	610,26 €		55.771,18 €

3145

C.E. Movilidad Administrativo/Auxiliar a 84 puestos a 669,9 € cada uno

Las siguientes categorías para ascender de nivel, se requiere que cumplan el requisito de desempeño del ejercicio profesional en el puesto de trabajo

ANEXO II

AUXILIARES ADMINISTRATIVOS Y ADMINISTRATIVOS DE DISTRITOS. NUEVA ORDENACIÓN PROFESIONAL DE LOS PUESTOS COMPRENDIDOS ENTRE LOS NIVELES 14 Y 17

1ª Los puestos de las categorías de Auxiliar Administrativo y Administrativo comprendidos en la franja de niveles 14 a 17, excepto el personal de secretaría de las Oficinas auxiliares de Concejalía, Coordinación del Distrito y de la Secretaría del Distrito, se distinguirán en dos tipos, en atención a las funciones que desempeñan, de Distrito y de Refuerzo de Distrito, en función, en este último caso, de la capacidad y formación para desempeñar, siempre que resulte necesario, cualquier puesto de trabajo de estas categorías en los Distritos, supliendo de este modo las ausencias que se produzcan en este último tipo de puestos así como el periodo de aprendizaje requerido para poder desempeñar dicho puesto de una manera cualificada.

Esta calificación como de Distrito o de Refuerzo de Distrito de los puestos se incorporará al final de sus respectivas actuales denominaciones, manteniendo igualmente sus actuales niveles de complemento de destino (NCD) y modificándose sus respectivas cuantías de complemento específico (CE) según se indica en el siguiente apartado. Ambos incrementos en el CE responden a los siguientes parámetros de trabajo:

- La presión sobre la calidad del servicio, rapidez de respuesta y el impacto de los errores.
- La proximidad a la ciudadanía, que determina el impacto directo del trabajo sobre los niveles de satisfacción de la ciudadanía, contribuyendo de modo decisivo a la percepción que ésta tiene del funcionamiento del Ayuntamiento.
- Imagen/marca del Ayuntamiento: cuidado en el trato y empatía hacia las necesidades de la ciudadanía

A los puestos de Refuerzo de Distrito, accederá de modo voluntario el personal del propio Distrito que lo solicite, atendiendo a los siguientes elementos:

- a) Antigüedad.
- b) Grado personal.
- c) Experiencia previa adquirida a través de la movilidad entre puestos de trabajo de las categorías de auxiliar administrativo o Administrativo de los Distritos.
- d) Formación relacionada con los cometidos de los puestos.

El baremo para valorar estos elementos se negociará en la Mesa General de Negociación de Personal Funcionario.

Al personal que ocupe los puestos de Refuerzo se le impartirá un curso de formación que comprenderá tanto los adecuados conocimientos de las distintas normativas de aplicación y de las específicas aplicaciones informáticas que se utilizan en cada una de las unidades del Distrito, como las técnicas y herramientas orientadas a la obtención de la satisfacción de la ciudadanía, todo ello al objeto de poder desempeñar estos puestos de una manera

cualificada. Este personal se integrará en una Unidad de Refuerzo del Distrito, de nueva creación, que dependerá de la Secretaría del Distrito y desde la cual dicho personal será distribuido funcionalmente para suplir las ausencias que se puedan producir por cualquier causa en los puestos a que se refiere este anexo.

En relación con el personal de Refuerzo, la unidad correspondiente de la Secretaría del Distrito distribuirá los turnos de sustitución y gestionará la movilidad por suplencia a otros puestos del Distrito de modo que se garantice la rotación y un reparto proporcional y homogéneo de los mismos.

El número de puestos de trabajo de Refuerzo de Distrito que se crearán, 84 en total, estará en función de las necesidades de cada Distrito, no siendo inferior a dos en cada Distrito.

2ª Se contemplan únicamente 2 cuantías de complemento específico (CE):

A) Puestos de trabajo del Tipo "Distrito". Para estos puestos de trabajo, sea cual sea su NCD, se fija un complemento específico de 9.119,88.

B) Puestos de trabajo del Tipo "Refuerzo de Distrito". Para estos puestos de trabajo, sea cual sea su NCD, se fija un complemento específico de 9.789,78, lo que supone 669,90€ de incremento sobre el de Auxiliar Administrativo de Distrito. Este incremento de 669,90 € será denominado componente de Movilidad Administrativo/Auxiliar.

En estas nuevas cuantías de CE se consideran retribuidas todas las características generales y comunes de los respectivos puestos de trabajo, incluida la atención al público, bien sea de Distrito o de Refuerzo de Distrito (en este último caso incluido el componente de Movilidad Administrativo/Auxiliar, retribuyéndose únicamente mediante otros componentes diferenciados aquellas características exclusivas de determinados puestos, por ejemplo, manejo de fondos, jornada partida, etc.)

3ª Los actuales Niveles 15 y niveles 17 se configuran A REGULARIZAR, dado que se considera más adecuado que en esta franja de niveles comprendidos entre el 14 y el 17 existan únicamente, de ahora en adelante, puestos de nivel 14 y de nivel 16.

A medida que se vayan produciendo las vacantes de los puestos de trabajo de niveles 15 y 17, por las Juntas Municipales de Distrito se propondrá su amortización e inmediata reconversión en otros puestos de trabajo de la propia Junta, en aquellos servicios y unidades donde se consideren más necesarios y con las características ya existentes en los mismos y las especificaciones incluidas en este acuerdo.

Mientras estos puestos estén ocupados por los funcionarios que los ocupan en el momento de entrada en vigor de este Acuerdo, se mantendrán íntegras las características de los mismos.

ANEXO III

PERSONAL DE OFICIOS Y SERVICIOS INTERNOS (POSI), OFICIALES Y ENCARGADOS DE EDIFICIOS Y DEPENDENCIAS EN DISTRITOS.

1ª Clarificación de las funciones, de manera acorde a las necesidades del Ayuntamiento, de acuerdo con los niveles de cualificación exigibles. Sirvan los siguientes ejemplos:

- Obligatoriedad en la realización de las funciones de apertura y cierre de los edificios.
- Manejo rudimentario o elemental de herramientas informáticas relacionadas con sus funciones y adecuadas a los niveles de cualificación profesional, sin que ello pueda suponer realizar funciones de otras categorías, como la de auxiliares administrativos. Con carácter previo a la asignación de estas funciones, el empleado deberá recibir la formación adecuada para su desempeño, si no se le hubieran exigido estos conocimientos en las pruebas selectivas de acceso a la respectiva categoría.

2ª. Racionalización de los sistemas de organización del trabajo: movilidad temporal/funcional en ámbitos físicos determinados (Distrito, edificios, etc): se creará un pool de personal POSI, dimensionado en función de las características y particularidades de cada edificio. Planificado y organizado éste, por el Encargado de edificio, quien gestionará turnos rotatorios del personal. Así mismo, se contempla que, ante las posibles necesidades de sustituciones del personal POSI en otros edificios y dependencias municipales, se podrá proponer movilidad temporal/funcional del personal POSI entre edificios (dentro del mismo Distrito). Cualesquiera fueran estas sustituciones nunca afectarán en cambios de turnos ni de jornada.

3ª Creación de una nueva línea retributiva, para las categorías de POSI, Oficiales y Encargados de Oficios y Dependencias, para acomodarlas a las nuevas funciones, organización del trabajo y cualificación profesional, derivadas del nuevo sistema de ordenación profesional:

DENOMINACION	CAT	G	N	S	D	CE	NUEVO CE	FMR	C4%	INCREMEN TO CE	TOTAL
P.O.S.INTERN	E050	E	13	7.833,00	4.035,08	7.806,12	8.634,05	610,26	524,30	827,93	21.636,69
DENOMINACION	CAT	G	N	S	D	CE	NUEVO CE	FMR	C4%	INCREMEN TO CE	TOTAL
OF.EDIF.DEP.	D065	C2	16	8.547,18	4.997,58	8.346,24	9.174,17	610,26	0,00	827,93	23.329,19
JEFE DE EQUIPO	D065	C2	18	8.547,18	5.638,22	8.378,72	9.206,65	610,26	0,00	827,93	24.002,31
DENOMINACION	CAT	G	N	S	D	CE	NUEVO CE	FMR	CLAVE	INCREMEN TO CE	TOTAL
ENC.EDIF.DEP	C050	C1	20	10.083,76	6.279,70	8.407,28	10.500,00	610,26		2.092,72	25.381,00

4ª Funciones de las categorías de POSI y Oficial de Edificios y Dependencias

Dentro del nuevo complemento específico (en adelante, CE) total de 8.634,05 euros (POSI), 9.174,17 euros (Oficial de Edificios y Dependencias) y 9.206,05 euros (Jefe de Equipo), el incremento de 827,93 euros se denomina componente de Movilidad Personal de Oficios. Dicho CE total retribuye, además de las funciones propias de cada categoría, las siguientes características:

- 1) Movilidad funcional y geográfica entre todos los centros dependientes del Distrito en un tiempo máximo del 20% de la jornada trimestral, con la excepción de los Centros Docentes y las Instalaciones Deportivas. .
- 2) Realización de funciones de control horario en un tiempo máximo del 20% de la jornada trimestral, al objeto de cubrir las ausencias, por cualquier causa, del personal en cuyo CE actual ya se incluye el componente de CH, en su cuantía íntegra, que debe realizar preferentemente este tipo de funciones según se establece en la regla 6ª.
- 3) La apertura y cierre de los edificios no podrá suponer incremento de jornada sobre la establecida y se ajustará a lo contemplado en el Acuerdo Convenio. Esta función se realizará en caso de ausencia del Encargado o del jefe de equipo o, cuando el número de edificios municipales o la organización de los servicios lo requiera, de acuerdo con la programación que efectúe el encargado o, en su ausencia, el Jefe de equipo. Entre los criterios a tener en cuenta para establecer los turnos y sustituciones para la realización de esta función se encontrará el respeto a situaciones de conciliación de la vida familiar y laboral.

Este régimen no podrá implicar cambio de turno de trabajo ni ampliación de jornada.

Esta línea retributiva es de aplicación a todos los puestos de trabajo de POSI, Oficial de Edificios y Dependencias y Jefe de Equipo, en cuyo CE no esté incluido el componente de control horario. Asimismo será de aplicación a los puestos de trabajo abiertos en la relación de puestos de trabajo no sólo a la categoría de POSIS sino también a las de PODO o POLMA.

5ª Distribución de los servicios

El Encargado de Edificios y Dependencias de cada Distrito, o en su ausencia, el Jefe de Equipo, con ayuda del programa informático adecuado, establecerá mensualmente la distribución homogénea, rotatoria y uniforme de los servicios descritos en el apartado anterior, mediante la elaboración de un listado ordenado que garantice la mencionada homogeneidad.

6ª Rotación del personal en cuyo CE actual ya se incluye el componente de control horario (CH), en su cuantía íntegra

El personal que ocupa puestos de trabajo de POSI y Oficial de Edificios y Dependencias en cuyo CE se encuentra actualmente comprendido el componente de control horario (CH) en su cuantía íntegra, continuará percibiendo sus retribuciones actuales y en el caso de que no desempeñe de manera habitual y permanente esas tareas en la actualidad, y tal desempeño resulte necesario en otros centros de su Distrito, podrá ser distribuido entre dichos centros, al objeto de que desempeñe en ellos las tareas de control horario. Los puestos de trabajo que tienen incluido en su complemento específico el componente de CH en los Distritos se calificarán en la relación de puestos de trabajo como “A regularizar”, siendo amortizados cuando queden vacantes y reconvertidos en puestos de trabajo de las características previstas en el presente acuerdo, salvo que del proceso previsto en la regla 8ª del presente Anexo se derive otra cosa.

7ª Funciones de los Encargados de Edificios y Dependencias

Estos puestos de trabajo pasan a denominarse: “Encargados de Edificios y Dependencias de Distrito”, se les atribuye un nuevo CE de 10.500,00 euros. Deberán realizar, en las condiciones que se determinen mediante la negociación prevista en la Regla 8ª de este Acuerdo, todas las funciones propias de su categoría, entre ellas, la atención al público, la obligatoria realización de la función de apertura y cierre de los edificios, así como la organización de esta función de modo que también pueda ser realizada por personal POSI y Oficiales de Edificios y Dependencias, y el manejo de herramientas informáticas relacionadas con sus funciones.

Los encargados de edificios y dependencias de los Distritos son los puestos de trabajo a quienes incumbe la responsabilidad de la organización del trabajo, la gestión del pool de empleados a que se refiere la regla 2ª del presente anexo y en general velar por el funcionamiento adecuado de los servicios a su cargo.

8ª Reorganización del Servicio

Una vez aprobada la RPT de Distritos, y antes de acabar el año 2017, se procederá a analizar la organización del trabajo y otras cuestiones relacionadas con la prestación del servicio de las categorías de POSI, Oficiales y Encargados de Oficios y Dependencias en los distritos, con el fin de negociar una mejor adecuación de la misma a las necesidades de las Juntas, respetando en todo caso lo establecido en el presente Acuerdo.

Esto será también de aplicación a los puestos de trabajo abiertos en la relación de puestos de trabajo no sólo a la categoría de POSIS sino también a las de PODO o POLMA.

Todas las cuestiones derivadas de este análisis y su consecuente planteamiento organizativo que afecten a las condiciones de trabajo de este personal se negociarán en la Mesa de Negociación que corresponda legalmente.

ANEXO IV

SISTEMA DE CARRERA PARA DETERMINADAS CATEGORÍAS PROFESIONALES

Se establece un sistema de carrera para las siguientes categorías de funcionarios de carrera y personal laboral fijo:

- Diplomados en Trabajo Social (nivel de acceso 20/ nivel de ascenso 22).
- Inspectores Técnicos de Calidad y Consumo/Inspector de Consumo (nivel de acceso 20/ nivel de ascenso 22).
- Arquitectos/Ingenieros Superiores y Técnicos (nivel de acceso 22/ nivel de ascenso 23).
- Técnicos Superiores Farmacéuticos y Veterinarios (nivel de acceso 22/nivel de ascenso 23).
- Delineantes (nivel de acceso 16/nivel de ascenso 20).
- Auxiliares de Obras y Vías Públicas (nivel de acceso 16/nivel de ascenso 18).

Para el acceso al nivel superior se requerirá el desempeño del puesto de trabajo de nivel inferior durante dos años por funcionario de carrera.

ACUERDO DE 17 DE JULIO DE 2018 DE LA MESA GENERAL DE NEGOCIACIÓN DE LOS EMPLEADOS PÚBLICOS DEL AYUNTAMIENTO DE MADRID Y SUS ORGANISMOS AUTÓNOMOS, POR EL QUE SE MODIFICA EL ACUERDO DE LA MESA GENERAL DE NEGOCIACIÓN DE LOS EMPLEADOS PÚBLICOS DEL AYUNTAMIENTO DE MADRID Y SUS ORGANISMOS AUTÓNOMOS, DE 30 DE OCTUBRE DE 2017, SOBRE NUEVAS TIPOLOGÍAS RETRIBUTIVAS DE LOS PUESTOS DE TRABAJO DE LOS DISTRITOS.

La Mesa General de Negociación de los Empleados Públicos del Ayuntamiento de Madrid y sus Organismos Autónomos, por Acuerdo de 30 de octubre de 2017, estableció las bases para la ordenación y ejecución de una nueva tipología retributiva de los puestos de trabajo de los 21 Distritos, derivada del proceso de descentralización de competencias impulsado por la Junta de Gobierno del Ayuntamiento de Madrid.

El Apartado DUODÉCIMO del Acuerdo dispone que los efectos económicos de sus prescripciones, requieren la emisión de los preceptivos Informes del Área de Gobierno de Hacienda e Intervención General del Ayuntamiento de Madrid. A la vista de las cuestiones de adecuación de algunos de los contenidos del Acuerdo a la normativa de referencia, puesta de manifiesto en diferentes Informes municipales, resulta necesario proceder a la modificación de algunas de sus estipulaciones.

Por otra parte, el Apartado NOVENO del Acuerdo disponía la constitución de una Comisión de Seguimiento con los cometidos correspondientes de revisión y seguimiento de sus contenidos, no siendo competente para su modificación que, en su caso, corresponde a la propia la Mesa General de Negociación de los Empleados Públicos del Ayuntamiento de Madrid y sus Organismos Autónomos, en los términos del artículo 38.3 del Real Decreto Legislativo 5/2015, de 30 de octubre, por el que se aprueba el texto refundido de la Ley del Estatuto Básico del Empleado Público.

Con los mismos objetivos y fundamentos que sustentaron el Acuerdo de 30 de octubre de 2017 y con el fin de adecuar algunos de sus contenidos a los requerimientos planteados, corrigiendo los errores detectados en aquel, la Mesa General de Negociación de los Empleados Públicos del Ayuntamiento de Madrid y sus Organismos Autónomos

ACUERDA

PRIMERO.- SUPRIMIR del texto del Acuerdo los siguientes apartados y párrafos, referidos a un nuevo sistema de carrera profesional para determinadas categorías profesionales:

- a. Apartado UNDÉCIMO del Acuerdo.
- b. ANEXO IV
- c. Sexto párrafo de la parte expositiva del Acuerdo inicial.

SEGUNDO.- MODIFICAR el ANEXO I del Acuerdo en los términos siguientes:

- a. RECTIFICAR los siguientes errores materiales detectados:
 1. En el Complemento Específico de los puestos tipo que se indican, como consecuencia del redondeo de decimales:
 - Auxiliar de Secretaría, Complemento específico de 10.662,68 en lugar de 10.662,98.
 - Oficial/a de Edificios y Dependencias, complemento específico de 9.174,20 en lugar de 9.174,17.

- Jefe de Departamento, complemento específico de 30.216,90 en lugar de 30.216,84.
2. Declarar en situación de “A Regularizar CE” los puestos de Jefe de Equipo, Oficial de Edificios y Dependencias, POSI, POSI/PODO y POSI/PODO/POLMA, que actualmente tienen el complemento de Control Horario incluido en su complemento específico, siendo el complemento específico superior al establecido en el Acuerdo, se mantiene ese complemento específico mientras estén ocupados. Cuando queden vacantes pasarán a tener el complemento específico del Acuerdo.
 3. Determinar que la provisión de los puestos de Jefatura de Unidad de Participación Ciudadana, Contratación, Deportes, Consumo y Unidad de Actividades Culturales y Ocio Comunitario se efectuará mediante Concurso Específico.
- b. MODIFICAR la clasificación de los puestos de trabajo a que hacía referencia el Apartado UNDÉCIMO del Acuerdo, integrando los mismos con los Complementos de Destino que se indican.

CATEGORIA	NCD
DIPLOMADOS/AS EN TRABAJO SOCIAL	22
INTELECTUALES/AS TÉCNICOS/AS DE CALIDAD Y CONSULOS - INSPECTOR/A DE CONSUMO	22
ARQUITECTO/A - INGENIERO/A SUPERIORES Y TÉCNICOS	23
TÉCNICOS/AS SUPERIORES FRAMACEÚTICOS/AS Y VETERINARIOS/AS	23
DELINEANTES	20
AUXILIARES DE OBRAS Y VÍAS PÚBLICAS	18

- c. Se incorpora como ANEXO I del presente Acuerdo el definitivo y corregido en los términos anteriores, que pasa a formar parte del presente Acuerdo.

TERCERO. MODIFICAR el último párrafo del apartado 1 del ANEXO II del Acuerdo, quedando redactado en los términos siguientes:

“El número de puestos de trabajo de Refuerzo de Distrito se establece en 84. Su dotación se efectuará mediante modificación de los puestos de origen del personal seleccionado en la correspondiente convocatoria.”

CUARTO. MODIFICAR el Apartado DUODÉCIMO del Acuerdo de 30 de octubre de 2017, quedando redactado en los siguientes términos:

“El presente Acuerdo tendrá efectos económicos desde la aprobación por el órgano competente de la correspondiente modificación de la relación de puestos de trabajo y plantilla presupuestaria. La Administración, a estos efectos, asume el compromiso de remitir el presente Acuerdo a la próxima sesión de la Junta de Gobierno que se convoque y, en su caso, a gestionar y ejecutar la correspondiente modificación de la relación de puestos de trabajo y plantilla presupuestaria en el plazo más breve posible.”

Se mantiene el resto de los términos del Acuerdo de 30 de octubre de 2017 de la Mesa General de Negociación de los Empleados Públicos del Ayuntamiento de Madrid y sus Organismos Autónomos sobre nuevas tipologías retributivas de los puestos de trabajo de los distritos.

Firmado por los representantes de la Administración Municipal y de las Organizaciones Sindicales CC.OO., UGT.

ANEXO I TABLA DE TIPOLOGÍAS RETRIBUTIVAS DE LOS DISTRITOS

DENOMINACION	ACTUAL									DENOMINACION	PROPUESTA						
	Nº PUESTO	NV	S	CD	CE	FMR	C4%	Calve CR	TOTAL		F. Provisión	SUELDO	NCD	CD	CE	FMR	C4%
Secretaría Distrito	21	29	14.972,58 €	12.409,60 €	34.746,74 €	610,26 €	0,00 €		62.739,18 €	Secretaría Distrito		14.972,58 €	30	13.835,22 €	42.511,14 €	610,26 €	71.929,20 €
Auxiliar de Secretaria	21	17	8.547,18 €	5.317,62 €	8.705,34 €	610,26 €	0,00 €		23.180,40 €	Encargado/a Oficina Auxiliar Secretaria		8.547,18 €	18	5.638,22 €	10.662,68 €	610,26 €	25.458,34 €
Consejero/a Técnico/a	1	30	14.972,58 €	13.835,22 €	42.511,14 €	610,26 €	0,00 €	SA30+X	71.929,20 €								
	1	28	14.972,58 €	11.887,96 €	29.431,92 €	610,26 €	0,00 €	SA28 o SA29	56.902,72 €								
	1	28	14.972,58 €	11.887,96 €	26.365,92 €	610,26 €	0,00 €		53.836,72 €								
Jefe/a Servicio (S.T. Carabanchel)	1	29	14.972,58 €	12.409,60 €	34.746,74 €	610,26 €	0,00 €		62.739,18 €								
Jefe/a de Servicio Servicios Ciudadanía* (21)										Jefe/a de Servicio	LD	14.972,58 €	29	12.409,60 €	37.812,74 €	610,26 €	65.805,18 €
Jefe/a Departamento (S.T. Villaverde)	1	28	14.972,58 €	11.887,96 €	28.306,46 €	610,26 €	0,00 €	SB	55.777,26 €	Jefe/a de Servicio de Medio Ambiente y Escena Urbana (Villaverde)		14.972,58 €	29	12.409,60 €	34.746,74 €	610,26 €	62.739,18 €
Jefe/a de Departamento Jurídico(*)	22	28	14.972,58 €	11.887,96 €	30.804,48 €	610,26 €	0,00 €	SA28 o SA29	58.275,28 €	Jefe/a de Departamento de Distrito		14.972,58 €	28	11.887,96 €	32.816,00 €	610,26 €	60.286,80 €
Jefe/a de Departamento Contratación (Centro y Fuencarral)										Jefe/a de Departamento de Distrito	LD	14.972,58 €	28	11.887,96 €	30.216,90 €	610,26 €	57.687,70 €
Jefe/a de Departamento Económico	21	28	14.972,58 €	11.887,96 €	27.738,48 €	610,26 €	0,00 €		55.209,28 €	Jefe/a de Departamento de Distrito		14.972,58 €	28	11.887,96 €	30.216,90 €	610,26 €	57.687,70 €
Jefe/a de Departamento Deportes (13)										Jefe/a de Departamento de Distrito	LD	14.972,58 €	28	11.887,96 €	30.216,90 €	610,26 €	57.687,70 €
Jefe/a de Departamento Servicios Sanitarios Calidad y Consumo	21	28	14.972,58 €	11.887,96 €	27.738,48 €	610,26 €	0,00 €		55.209,28 €	Jefe/a de Departamento de Distrito en Salud		14.972,58 €	28	11.887,96 €	30.216,90 €	610,26 €	57.687,70 €
Jefe/a de Departamento Servicios Técnicos Carabanchel	1	28	14.972,58 €	11.887,96 €	27.738,48 €	610,26 €	0,00 €		55.209,28 €	Jefe/a de Departamento de Distrito en Medio Ambiente y Escena Urbana Carabanchel		14.972,58 €	28	11.887,96 €	30.216,90 €	610,26 €	57.687,70 €
Jefe/a de Departamento Servicios Técnicos	19	28	14.972,58 €	11.887,96 €	27.738,48 €	610,26 €	0,00 €		55.209,28 €	Jefe/a de de Servicio de Medio Ambiente y Escena Urbana		14.972,58 €	29	12.409,60 €	34.746,74 €	610,26 €	62.739,18 €
Jefe/a Unidad Distrito	4	26	14.972,58 €	9.971,50 €	27.110,02 €	610,26 €	0,00 €	SB	52.664,36 €								
Adjunto/a a Departamento Servicios Técnicos (21)										Adjunto/a a Departamento de Distrito de Zonas Verdes (21)	LD	14.972,58 €	26	9.971,50 €	27.110,02 €	610,26 €	52.664,36 €
Jefe/a de Unidad Participación Ciudadana y Cooperación Público Social (21)										Jefe de Unidad de Distrito(21)	CE	14.972,58 €	26	9.971,50 €	27.110,02 €	610,26 €	52.664,36 €
Jefe/a de Unidad Contratación	1	26	14.972,58 €	9.971,50 €	26.542,04 €	610,26 €	0,00 €		52.096,38 €	Jefe/a de Unidad de Distrito		14.972,58 €	26	9.971,50 €	27.110,02 €	610,26 €	52.664,36 €
Jefe/a de Unidad Deportes (8)										Jefe de Unidad de Distrito	CE	14.972,58 €	26	9.971,50 €	27.110,02 €	610,26 €	52.664,36 €
Jefe/a de Unidad Servicios Culturales y Ocio Comunitario	21	26	14.972,58 €	9.971,50 €	26.542,04 €	610,26 €	0,00 €		52.096,38 €	Jefe de Unidad de Distrito	CE	14.972,58 €	26	9.971,50 €	27.110,02 €	610,26 €	52.664,36 €
Jefe/a de Departamento Servicios Sociales	21	26	13.166,02 €	9.971,50 €	26.486,74 €	610,26 €	0,00 €		50.234,52 €	Jefe/a de Departamento de Distrito		13.166,02 €	26	9.971,50 €	30.216,90 €	610,26 €	53.964,68 €
Jefe/a Departamento Educación reconversión de la Sección	21	24	14.972,58 €	8.324,96 €	25.233,18 €	610,26 €	0,00 €		49.140,98 €	Jefe/a de Departamento de Distrito	LD	14.972,58 €	26	9.971,50 €	29.071,98 €	610,26 €	54.626,32 €
Jefe/a de Unidad Consumo.Reconversión Sección	21	24	13.166,02 €	8.324,96 €	26.174,12 €	610,26 €	0,00 €		48.275,36 €	Jefe de Unidad de Distrito	CE	13.166,02 €	26	9.971,50 €	27.110,02 €	610,26 €	50.857,80 €
Jefe/a de Unidad Contratación (19)										Jefe de Unidad de Distrito (19)	CE	13.166,02 €	26	9.971,50 €	27.110,02 €	610,26 €	50.857,80 €
Jefe Unidad	2	26	13.166,02 €	9.971,50 €	25.615,94 €	610,26 €	0,00 €		49.363,72 €	Jefe/a de Unidad de Distrito		13.166,02 €	26	9.971,50 €	27.110,02 €	610,26 €	50.857,80 €
Jefe/a de Unidad Disciplina Urbanística y Sancionador	1	26	13.166,02 €	9.971,50 €	26.542,04 €	610,26 €	0,00 €		50.289,82 €	Jefe/a de Unidad de Distrito		13.166,02 €	26	9.971,50 €	27.110,02 €	610,26 €	50.857,80 €
Adjunto Departamento Distrito Servicios Técnicos	21	26	14.972,58 €	9.971,50 €	27.110,02 €	610,26 €	0,00 €	SB	52.664,36 €								
Adjunto Departamento D. Jurídico	21	26	14.972,58 €	9.971,50 €	26.542,04 €	610,26 €	0,00 €		52.096,38 €	Adjunto/a Departamento de Distrito		14.972,58 €	26	9.971,50 €	27.110,02 €	610,26 €	52.664,36 €
Adjuntía Departamento Sección Coord. Centros Sociales	21	24	13.166,02 €	8.324,96 €	16.316,72 €	610,26 €	0,00 €		38.417,96 €	Adjunto/a Departamento de Distrito		13.166,02 €	24	8.324,96 €	20.158,74 €	610,26 €	42.259,98 €
Jefe de Sección de Programas Ciudadanía (Jef Seccion)	21	24	13.166,02 €	8.324,96 €	16.316,72 €	610,26 €	0,00 €		38.417,96 €	Jefe/a de de Sección de Distrito		13.166,02 €	24	8.324,96 €	20.158,74 €	610,26 €	42.259,98 €
Jefe Sección distrito	79	24	14.972,58 €	8.324,96 €	26.174,12 €	610,26 €	0,00 €		50.081,92 €								
Coordinación Centros Mayores	21	23	13.166,02 €	7.803,60 €	15.010,24 €	610,26 €	0,00 €		36.590,12 €	Coordinador/a Centros Mayores		13.166,02 €	24	8.324,96 €	20.158,74 €	610,26 €	42.259,98 €
Dirección Centro Sevicios Sociales	37	23	13.166,02 €	7.803,60 €	15.010,24 €	610,26 €	0,00 €		36.590,12 €	Director/a Centro Sevicios Sociales		13.166,02 €	24	8.324,96 €	20.158,74 €	610,26 €	42.259,98 €
Enfermero/a	1	22	13.166,02 €	7.281,26 €	13.001,10 €	610,26 €	0,00 €		34.058,64 €								
T.A.G	2	22	14.972,58 €	7.281,26 €	15.901,76 €	610,26 €	0,00 €		38.765,86 €								
Técnico de apyo	1	22	14.972,58 €	7.281,26 €	15.901,76 €	610,26 €	0,00 €		38.765,86 €								
Técnico de Gestión	24	20	13.166,02 €	6.279,70 €	12.956,16 €	610,26 €	0,00 €		33.012,14 €								
Técnico/a Superior (Farmacia y Veterinaria)	13	22	14.972,58 €	7.281,26 €	15.901,76 €	610,26 €	0,00 €		38.765,86 €	Técnico/a Superior de Distrito		14.972,58 €	23	7.803,60 €	17.416,70 €	610,26 €	40.803,14 €
Arquitecto(a)/Ingeniero(a) Superior y Técnico	2	22	13.166,02 €	7.281,26 €	22.073,80 €	610,26 €	0,00 €	SB	43.131,34 €	Arquitecto(a)/Ingeniero(a) Superior y Técnico de Distrito		13.166,02 €	23	7.803,60 €	22.073,80 €	610,26 €	43.653,68 €
Arquitecto(a)/Ingeniero(a) Superior y Técnico	128	22	13.166,02 €	7.281,26 €	21.505,82 €	610,26 €	0,00 €		42.563,36 €	Arquitecto(a)/Ingeniero(a) Superior y Técnico de Distrito		13.166,02 €	23	7.803,60 €	22.073,80 €	610,26 €	43.653,68 €
Arquitecto/a Sup/Tec	12	22	13.166,02 €	7.281,26 €	21.505,82 €	610,26 €	0,00 €		42.563,36 €	Arquitecto/a Sup/Tec de Distrito		13.166,02 €	23	7.803,60 €	22.073,80 €	610,26 €	43.653,68 €
Ingeniero Superior/ tecnico	14	22	13.166,02 €	7.281,26 €	21.505,82 €	610,26 €	0,00 €		42.563,36 €	Ingeniero/a Superior/ tecnico/a de Distrito		13.166,02 €	23	7.803,60 €	22.073,80 €	610,26 €	43.653,68 €
Inspector/a Técnico Calidad y Consumo	38	20	13.166,02 €	6.279,70 €	12.956,16 €	610,26 €	0,00 €		33.012,14 €	Inspector/a Técnico Calidad y Consumo de Distrito		13.166,02 €	22	7.281,26 €	14.824,46 €	610,26 €	35.882,00 €
DTS	319	22	13.166,02 €	7.281,26 €	13.470,80 €	610,26 €	0,00 €	AP	34.528,34 €	DTS de Distrito		13.166,02 €	22	7.281,26 €	14.824,46 €	610,26 €	35.882,00 €
	109	20	13.166,02 €	6.279,70 €	13.425,86 €	610,26 €	0,00 €	AP	33.481,84 €	DTS de Distrito		13.166,02 €	22	7.281,26 €	14.824,46 €	610,26 €	35.882,00 €
	53	20	13.166,02 €	6.279,70 €	12.956,16 €	610,26 €	0,00 €		33.012,14 €	DTS de Distrito		13.166,02 €	22	7.281,26 €	14.824,46 €	610,26 €	35.882,00 €
Jefe/a de OMIC	15	22	13.166,02 €	7.281,26 €	14.142,94 €	610,26 €	0,00 €		35.200,48 €	Jefe/a de OMIC		13.166,02 €	23	7.803,60 €	17.689,98 €	610,26 €	39.269,86 €
Jefe/a de OMIC	6	22	13.166,02 €	7.281,26 €	14.142,94 €	610,26 €	0,00 €		35.200,48 €	Jefe/a de OMIC		13.166,02 €	22	7.803,60 €	17.689,98 €	610,26 €	39.269,86 €
Inspector/a Consumo	5	20	13.166,02 €	6.279,70 €	12.956,16 €	610,26 €	0,00 €		33.012,14 €	Inspector/a Consumo de Distrito		13.166,02 €	22	7.281,26 €	14.824,46 €	610,26 €	35.882,00 €
Responsable Ejecución y control	41	24	14.972,58 €	8.324,96 €	26.742,10 €	610,26 €	0,00 €	SB	50.649,90 €								
	1	24	14.972,58 €	8.324,96 €	26.174,12 €	610,26 €	0,00 €		50.081,92 €								
Jefe Division Coordinador Centro Mayores Arganzuela	1	22	13.166,02 €	7.281,26 €	13.829,06 €	610,26 €	0,00 €		34.886,60 €	DTS de Distrito		13.166,02 €	22	7.281,26 €	14.824,46 €	610,26 €	35.882,00 €

	4	13	7.833,00 €	4.035,08 €	7.887,04 €	610,26 €	527,66 €	AP	20.893,04 €	POSI de Distrito		7.833,00 €	13	4.035,08 €	8.634,05 €	610,26 €	559,13 €	21.671,52 €
	178	13	7.833,00 €	4.035,08 €	7.806,12 €	610,26 €	524,30 €	AP	20.808,76 €	POSI de Distrito		7.833,00 €	13	4.035,08 €	8.634,05 €	610,26 €	559,13 €	21.671,52 €
POSI/PODO	39	13	7.833,00 €	4.035,08 €	7.806,12 €	610,26 €	524,30 €	AP	20.808,76 €	POSI/PODO de Distrito		7.833,00 €	13	4.035,08 €	8.634,05 €	610,26 €	559,13 €	21.671,52 €
	3	13	7.833,00 €	4.035,08 €	9.367,82 €	610,26 €	589,96 €	AP+CH	22.436,12 €	POSI/PODO de Distrito		7.833,00 €	13	4.035,08 €	9.367,82 €	610,26 €	590,03 €	22.436,19 €
POSI/POLMA	1	13	7.833,00 €	4.035,08 €	7.806,12 €	610,26 €	524,30 €	AP	20.808,76 €	POSI/POLMA de Distrito		7.833,00 €	13	4.035,08 €	8.634,05 €	610,26 €	559,13 €	21.671,52 €
PODO	4	13	7.833,00 €	4.035,08 €	7.336,42 €	610,26 €	504,56 €		20.319,32 €	PODO de Distrito		7.833,00 €	13	4.035,08 €	8.634,05 €	610,26 €	559,13 €	21.671,52 €
	1	13	7.833,00 €	4.035,08 €	7.806,12 €	610,26 €	524,30 €	AP	20.808,76 €	PODO de Distrito		7.833,00 €	13	4.035,08 €	8.634,05 €	610,26 €	559,13 €	21.671,52 €
POSI/PODO POLMA	43	13	7.833,00 €	4.035,08 €	7.806,12 €	610,26 €	524,30 €	AP	20.808,76 €	POSI/PODO/POLMA de Distrito		7.833,00 €	13	4.035,08 €	8.634,05 €	610,26 €	559,13 €	21.671,52 €
	15	13	7.833,00 €	4.035,08 €	9.367,82 €	610,26 €	589,96 €	AP+CH	22.436,12 €	POSI/PODO/POLMA de Distrito		7.833,00 €	13	4.035,08 €	9.367,82 €	610,26 €	590,03 €	22.436,19 €
Arquitecto/a Sup/Tec en Moncloa	1									Arquitecto/a Sup/Tec de Distrito	C	13.166,02 €	23	7.803,60 €	22.073,80 €	610,26 €		43.653,68 €
Auxiliar Administrativo/Administrativo	35									Auxiliar Administrativo/a/Administrativo/a de Distrito	C	8.547,18 €	16	5.317,62 €	9.119,88 €	610,26 €		23.594,94 €
Adjunto a Unidad I por Distrito y I en Fuencarral	22									Adjunto/a a Unidad de Distrito	C	10.083,76 €	22	7.281,26 €	10.638,18 €	610,26 €		28.613,46 €
Jefe de Negociado Usera y Barajas	2									Jefe/a de de Negociado de Distrito	C	10.083,76 €	22	7.281,26 €	10.605,00 €	610,26 €		28.580,28 €
Técnico de Gestión Salamanca y Chamartín	2									Técnico de Gestión	C	13.166,02 €	20	6.279,70 €	12.956,16 €	610,26 €		33.012,14 €
Jefe de Sección de Distrito en Villa de Vallecas y Latina	2									Jefe/a de de Sección de Distrito	C	14.972,58 €	24	8.324,96 €	26.174,12 €	610,26 €		50.081,92 €
Responsable Ejecución y control en Carabanchel	1									Responsable de Ejecución y Control	CE	14.972,58 €	24	8.324,96 €	26.742,10 €	610,26 €	SB	50.649,90 €
Auxiliar Administrativo en Ciudad Lineal	1									Auxiliar Administrativo de Distrito	C	8.547,18 €	14	5.317,62 €	9.119,88 €	610,26 €		23.594,94 €
Jefe de Departamento de Educación en Ciudad lineal	1									Jefe/a de de Departamento de Distrito	LD	14.972,58 €	26	9.971,50 €	30.216,90 €	610,26 €		55.771,24 €

3207



[Volver al índice](#)

47.- Aprobar el Acuerdo de 10 de mayo de 2018 de la Mesa General de Negociación del Personal Funcionario del Ayuntamiento de Madrid y sus Organismos Autónomos sobre creación de tipología de puestos de Gestor/a y Coordinador/a administrativo/a en las oficinas de atención a la ciudadanía Línea Madrid.

El Programa de Gobierno 2015-2019 del Ayuntamiento de Madrid incluye el Proyecto "Gestor personal Línea Madrid". Este Proyecto fue contemplado dadas las características de las funciones del personal funcionario de las OAC que cubre la prestación de una gran variedad de servicios facilitando, en numerosas ocasiones, varios de ellos en una sola atención de forma personalizada, particularizada a cada caso y de manera proactiva.

Los ejemplos más llamativos son la atención de un nuevo empadronamiento en la ciudad de Madrid o de un cambio de domicilio, que activan, para las personas interesadas, distintos servicios de forma proactiva, tales como el cambio de domicilio, el cambio del permiso de circulación del vehículo, que se comunica a la DG de Tráfico, la obtención de la autorización de estacionamiento en zona SER, la autorización de paso en zona APR, la Cita Previa para atención en otros servicios del Ayuntamiento y otros servicios que puedan estar relacionados.

El fomento de la acción proactiva se considera una línea evolutiva fundamental en el modelo de atención a la ciudadanía, personalizando la relación y atención del personal funcionario con las ciudadanas y los ciudadanos.

Además de lo anterior, con el proceso de remunicipalización va a ser preciso que el personal de atención al público, asuma la totalidad del conocimiento y prestación de toda la cartera de servicios, integrada por más de 29 tipos de servicios diferentes, y que conlleva el manejo de casi 31 aplicaciones diferentes.

Asimismo, es preciso tomar en consideración lo establecido en la Ley 39/2015 en lo relativo a las competencias de las nuevas Oficinas de Asistencia en Materia de Registro y la figura de funcionario o funcionaria habilitada que este personal debe asumir.

Todo ello hace necesaria para comenzar a implantar este Proyecto la creación de nuevas tipologías de puestos dentro de las categorías de auxiliar administrativo/a y administrativo/a que asuman el desarrollo proactivo de los servicios prestados en las oficinas de atención a la ciudadanía y las oficinas auxiliares de forma que todo el personal tenga el conocimiento y pueda prestar cualquiera de los múltiples y heterogéneos servicios ofrecidos, consiguiendo una adecuación entre las funciones a desarrollar y las retribuciones a percibir.



De esta forma, de conformidad con lo establecido en los artículos 36.3 y 37 del Texto Refundido de la Ley del Estatuto Básico del Empleado Público, aprobado por Real Decreto Legislativo 5/2015, de 30 de octubre, así como el artículo 10, apartados 2 y 3, del Acuerdo-Convenio 2012-2015 sobre condiciones de trabajo comunes al personal funcionario y laboral del Ayuntamiento de Madrid y de sus Organismos Autónomos, al tratarse de medidas con repercusión en las condiciones de trabajo del personal municipal, se ha llevado a efecto la preceptiva negociación, alcanzándose un acuerdo en fecha de 10 de mayo de 2018 en Mesa General de Negociación del Personal Funcionario del Ayuntamiento de Madrid y sus Organismos Autónomos, del siguiente tenor:

“Los puestos que en la actualidad tienen atribuidas estas funciones son los puestos de admvo/a-auxiliar N17 y las jefaturas de negociado.

Puestos de N17

Las tipologías de puestos de N17 son distintas en función de las siguientes variables: que sean OAC (puestos de admvo/a-auxiliar N17, categoría JCD7), que sean oficina auxiliar (puestos admvo/a-auxiliar admvo/a N17, categoría JCD5) o que sean equipo volante (puestos admvo/a-auxiliar N17), cada una de ellas con su propio complemento específico. Por tanto habrá que crear 3 tipologías distintas de puestos de gestor/a: gestor/a OAC, gestor/a oficina auxiliar y gestor/a equipo volante.

Partiendo de los complementos específicos y de las subclaves existentes se proponen las siguientes tipologías y complementos específicos:

Los puestos de gestor/a OAC (modificación de admvo/a-auxiliar N17, categoría JCD7) tendrían un CE de 15.192,52 € anuales (frente a los 13.446,44 € actuales).

Los puestos gestor/a oficina auxiliar (modificación de admvo/a-auxiliar admvo/a N17, categoría JCD5) tendrían un CE de 11.511,78 € anuales (frente a los 9.765,70 € actuales).

Los puestos gestor/a equipo volante (modificación de admvo/a-auxiliar N17, categoría JCD7) tendrían un CE de 16.770,46 € anuales (frente a los 15.024,38 € actuales).

Puestos de jefe/a de negociado

Para las jefaturas de negociado existen 2 tipologías, jefatura negociado OAC y jefatura de negociado equipo volante. Para distinguir estos puestos de las tipologías anteriores se propone la



creación de una tipología de puesto distinta a la de gestor/a, que podría ser la de coordinador/a admvo/a OAC y coordinador/a admvo/a equipo volante.

Los puestos de coordinador/a admvo/a OAC (modificación de jefe/a negociado N22, categoría C005) tendrían un CE de 16.324,84 € anuales (frente a los 14.578,76 € actuales).

Los puestos de coordinador/a admvo/a equipo volante (modificación de jefe/a negociado N22, categoría C005) tendrían un CE de 17.902,78 € (frente a los 16.156,70 € actuales).

Para la interpretación y aplicación del presente acuerdo se constituye una Comisión de Seguimiento.”

En su virtud, de conformidad con lo dispuesto en el artículo 17.1. m) de la Ley 22/2006, de 4 de julio, de Capitalidad y de Régimen Especial de Madrid, vista la propuesta del Gerente de la Ciudad, que eleva la Secretaria de la Junta de Gobierno, previa deliberación la Junta de Gobierno de la Ciudad de Madrid

ACUERDA

Primero.- Aprobar expresa y formalmente el Acuerdo de 10 mayo de 2018 de la Mesa General de Negociación del Personal Funcionario del Ayuntamiento de Madrid y sus organismos autónomos sobre creación de tipología de puestos de Gestor/a y Coordinador/a administrativo/a en las oficinas de atención a la ciudadanía Línea Madrid que se acompaña como Anexo al presente Acuerdo.

Segundo.- Este Acuerdo surtirá efectos desde el día de su aprobación, debiendo publicarse en el Boletín Oficial del Ayuntamiento de Madrid.

ACUERDO DE CREACIÓN DE TIPOLOGÍA DE PUESTOS DE GESTOR/A Y COORDINADOR/A ADMINISTRATIVO/A EN LAS OFICINAS DE ATENCIÓN A LA CIUDADANÍA LÍNEA MADRID.

El Programa de Gobierno 2015-2019 del Ayuntamiento de Madrid incluye el Proyecto “Gestor personal Línea Madrid”.

Este Proyecto fue contemplado dadas las características de las funciones del personal funcionario de las OAC que cubre la prestación de una gran variedad de servicios facilitando, en numerosas ocasiones, varios de ellos en una sola atención de forma personalizada, particularizada a cada caso y de manera proactiva.

Los ejemplos más llamativos son la atención de un nuevo empadronamiento en la ciudad de Madrid o de un cambio de domicilio, que activan, para las personas interesadas, distintos servicios de forma proactiva, tales como el cambio de domicilio, el cambio del permiso de circulación del vehículo, que se comunica a la DG de Tráfico, la obtención de la autorización de estacionamiento en zona SER, la autorización de paso en zona APR, la Cita Previa para atención en otros servicios del Ayuntamiento y otros servicios que puedan estar relacionados.

El fomento de la acción proactiva se considera una línea evolutiva fundamental en el modelo de atención a la ciudadanía, personalizando la relación y atención del personal funcionario con las ciudadanas y los ciudadanos.

Además de lo anterior, con el proceso de remunicipalización va a ser preciso que el personal de atención al público, asuma la totalidad del conocimiento y prestación de toda la cartera de servicios, integrada por más de 29 tipos de servicios diferentes, y que conlleva el manejo de casi 31 aplicaciones diferentes.

La formación necesaria para ejercer las funciones asignadas al puesto de trabajo es de 150 horas aproximadamente, siendo ya el Curso de Acceso de 80 horas.

Asimismo, es preciso tomar en consideración lo establecido en la Ley 39/2015 en lo relativo a las competencias de las nuevas Oficinas de Asistencia en Materia de Registro y la figura de funcionario o funcionaria habilitada que este personal debe asumir.

Todo ello hace necesaria para comenzar a implantar este Proyecto la creación de nuevas tipologías de puestos dentro de las categorías de auxiliar administrativo/a y administrativo/a que asuman el desarrollo proactivo de los servicios prestados en las oficinas de atención a la ciudadanía y las oficinas auxiliares de forma que todo el personal tenga el conocimiento y pueda prestar cualquiera de los múltiples y heterogéneos servicios ofrecidos, consiguiendo una adecuación entre las funciones a desarrollar y las retribuciones a percibir.

Teniendo en cuenta lo establecido en el artículo 37 Real Decreto Legislativo 5/2015, de 30 de octubre, por el que se aprueba el texto refundido de la Ley del Estatuto Básico del Empleado Público así como el artículo 10, apartados 2 y 3, del Acuerdo-Convenio 2012-2015 sobre condiciones de trabajo comunes al personal funcionario y laboral del Ayuntamiento de Madrid y de sus Organismos Autónomos, se plantea la necesidad de proceder a la negociación con las organizaciones sindicales sobre las características retributivas de los citados puestos, se acuerdo lo siguiente:

Los puestos que en la actualidad tienen atribuidas estas funciones son los puestos de admvo/a-auxiliar N17 y las jefaturas de negociado.

Puestos de N17

Las tipologías de puestos de N17 son distintas en función de las siguientes variables: que sean OAC (puestos de admvo/a-auxiliar N17, categoría JCD7), que sean oficina auxiliar (puestos admvo/a-auxiliar admvo/a N17, categoría JCD5) o que sean equipo volante (puestos admvo/a-auxiliar N17), cada una de ellas con su propio complemento específico. Por tanto habrá que crear **3 tipologías**

distintas de puestos de gestor/a: gestor/a OAC, gestor/a oficina auxiliar y gestor/a equipo volante.

Partiendo de los complementos específicos y de las subclaves existentes se proponen las siguientes tipologías y complementos específicos:

Los puestos de **gestor/a OAC** (modificación de admvo/a-auxiliar N17, categoría JCD7) tendrían un **CE de 15.192,52 € anuales** (frente a los 13.446,44 € actuales).

Los puestos **gestor/a oficina auxiliar** (modificación de admvo/a-auxiliar admvo/a N17, categoría JCD5) tendrían un **CE de 11.511,78 € anuales** (frente a los 9.765,70 € actuales).

Los puestos **gestor/a equipo volante** (modificación de admvo/a-auxiliar N17, categoría JCD7) tendrían un **CE de 16.770,46 € anuales (frente a los 15.024,38 € actuales).**

Puestos de jefe/a de negociado

Para las jefaturas de negociado existen 2 tipologías, jefatura negociado OAC y jefatura de negociado equipo volante. Para distinguir estos puestos de las tipologías anteriores se propone la creación de una tipología de puesto distinta a la de gestor/a, que podría ser la de **coordinador/a admvo/a OAC y coordinador/a admvo/a equipo volante.**

Los puestos de **coordinador/a admvo/a OAC** (modificación de jefe/a negociado N22, categoría C005) tendrían un **CE de 16.324,84 € anuales** (frente a los 14.578,76 € actuales).

Los puestos de **coordinador/a admvo/a equipo volante** (modificación de jefe/a negociado N22, categoría C005) tendrían un **CE de 17.902,78 €** (frente a los 16.156,70 € actuales).

Para la interpretación y aplicación del presente acuerdo se constituye una Comisión de Seguimiento.

En Madrid, a 10 de mayo de 2018

Firmado por los representantes de la Administración Municipal y de las Organizaciones Sindicales CC.OO., UGT., CSIF.